



องค์การบริหารส่วนตำบลคลองประสงค์  
อำเภอเมือง จังหวัดกระบี่

# แผนพัฒนาท้องถิ่น ฉบับทบทวน ครั้งที่ 1/2567 พ.ศ.2566-2570

## ยุทธศาสตร์การพัฒนา

- พัฒนาการคมนาคมและโครงสร้างพื้นฐาน
- พัฒนาการศึกษา ศาสนา การกีฬา ศิลปวัฒนธรรม และประเพณีท้องถิ่น
- พัฒนาเศรษฐกิจ การเกษตร ทรัพยากรธรรมชาติและสิ่งแวดล้อม เพื่อการพัฒนาอย่างยั่งยืน
- พัฒนาการท่องเที่ยวตำบลคลองประสงค์สู่ความยั่งยืน
- พัฒนาคุณภาพชีวิตประชาชนสู่สังคมน่าอยู่
- ส่งเสริมการบริหารจัดการบ้านเมืองที่ดี



ประกาศองค์การบริหารส่วนตำบลคลองประสงค์  
เรื่อง ใช้แผนพัฒนาท้องถิ่น (พ.ศ. ๒๕๖๖ - ๒๕๗๐) ฉบับทบทวน ครั้งที่ ๑/๒๕๖๗

\*\*\*\*\*

ตามที่ องค์การบริหารส่วนตำบลคลองประสงค์ ได้ดำเนินการทบทวนแผนพัฒนาท้องถิ่น (พ.ศ. ๒๕๖๖ - ๒๕๗๐) ฉบับทบทวน ครั้งที่ ๑/๒๕๖๗ ตามระเบียบกระทรวงมหาดไทยว่าด้วยการจัดทำแผนพัฒนาขององค์กรปกครองส่วนท้องถิ่น พ.ศ.๒๕๔๘ และแก้ไขเพิ่มเติมถึง (ฉบับที่ ๓) พ.ศ.๒๕๖๑ โดยจัดประชาคมท้องถิ่น ระดับหมู่บ้าน ระดับตำบล และส่วนราชการที่เกี่ยวข้อง เพื่อรับแจ้งแนวทางพัฒนาท้องถิ่น รับทราบปัญหา ความต้องการ ประเด็นการพัฒนา และประเด็นต่าง ๆ ที่เกี่ยวข้อง เพื่อนำมาทบทวนแผนพัฒนาท้องถิ่น ซึ่งคณะกรรมการสนับสนุนการจัดทำแผนพัฒนาท้องถิ่น ได้จัดทำร่างแผนพัฒนาท้องถิ่น พ.ศ.๒๕๖๖ -๒๕๗๐ ฉบับทบทวน ครั้งที่ ๑/๒๕๖๗ ขององค์การบริหารส่วนตำบลคลองประสงค์ ซึ่งได้รับความเห็นชอบจากคณะกรรมการพัฒนาท้องถิ่น ประกอบกับสภาองค์การบริหารส่วนตำบลคลองประสงค์ มีมติเป็นเอกฉันท์ให้ความเห็นชอบร่างแผนพัฒนาท้องถิ่น (พ.ศ.๒๕๖๖-๒๕๗๐) ฉบับทบทวน ครั้งที่ ๑/๒๕๖๗ ในสมัยประชุม สมัยสามัญ สมัยที่ ๒ ประจำปี ๒๕๖๗ เมื่อวันที่ ๖ มิถุนายน พ.ศ.๒๕๖๗ นั้น

อาศัยอำนาจตามความในหมวดที่ ๕ ข้อ ๒๕ แห่งระเบียบกระทรวงมหาดไทย ว่าด้วยการจัดทำแผนพัฒนาขององค์กรปกครองส่วนท้องถิ่น พ.ศ.๒๕๔๘ แก้ไขเพิ่มเติมถึง (ฉบับที่ ๓) พ.ศ.๒๕๖๑ จึงขอประกาศใช้แผนพัฒนาท้องถิ่น (พ.ศ.๒๕๖๖ - ๒๕๗๐) ฉบับทบทวน ครั้งที่ ๑/๒๕๖๗ ขององค์การบริหารส่วนตำบลคลองประสงค์ เพื่อใช้เป็นแนวทางในการพัฒนาและเป็นแนวทางในการจัดทำงบประมาณ องค์การบริหารส่วนตำบลคลองประสงค์ ต่อไป

จึงประกาศให้ทราบโดยทั่วกัน

ประกาศ ณ วันที่ ๖ เดือน มิถุนายน พ.ศ. ๒๕๖๗

(นายอภิรักษ์ ใจดี)

นายกองค์การบริหารส่วนตำบลคลองประสงค์

## ส่วนที่ ๑

สภาพทั่วไปและข้อมูลพื้นฐาน

ขององค์การบริหารส่วนตำบลคลองประสงค์

อำเภอเมือง จังหวัดกระบี่

## ส่วนที่ ๑ สภาพทั่วไปและข้อมูลพื้นฐาน

### ๑. ด้านกายภาพ

#### ๑.๑ ที่ตั้งของตำบล / หมู่บ้าน

ตามประกาศกระทรวงมหาดไทย เรื่อง การกำหนดเขตตำบล ในท้องที่อำเภอเมืองกระบี่ จังหวัดกระบี่ (ฉบับที่ ๓) พ.ศ.๒๕๔๙ ได้กำหนดเขตตำบลคลองประสงค์ ในท้องที่อำเภอเมืองกระบี่ จังหวัดกระบี่ โดยให้มีเขตการปกครอง รวม ๔ หมู่บ้าน และมีพื้นที่ทั้งหมด ๑๐๑.๐๓ ตารางกิโลเมตร หรือ ๖๓,๑๔๓.๗๕ ไร่

หมู่ที่	ชื่อหมู่บ้าน	ผู้ปกครองหมู่บ้าน	ตำแหน่ง
๑	บ้านเกาะกลาง	นายสนธิ พรหมปรุ่ง	ผู้ใหญ่บ้าน
๒	บ้านคลองประสงค์	นายสมศักดิ์ คลองรั้ว	ผู้ใหญ่บ้าน
๓	บ้านคลองกำ	นายบัญญัติ สท้าน	กำนัน
๔	บ้านบางขนุน	นายอารอบ หาเหม	ผู้ใหญ่บ้าน

#### - แนวเขตตำบลคลองประสงค์

ทิศเหนือ		
แนวเขต	เริ่มต้นจาก บริเวณพิกัดหลักเขตที่ ๑ (MJ๙๑๘๙๓๖) บริเวณพิกัดหลักเขตที่ ๒ (MJ๙๒๔๙๓๕) บริเวณพิกัดหลักเขตที่ ๓ (MJ๙๖๒๙๓๔)	ไปทางทิศตะวันออก ผ่านคลองในหมอ ไปทางทิศตะวันออก ผ่านคลองคลัง บ้านในหมอ สิ้นสุดที่คลองกระบี่น้อย
ระยะทาง	ประมาณ ๔ กิโลเมตร	
ทิศตะวันออก		
แนวเขต	เริ่มต้นจาก บริเวณพิกัดหลักเขตที่ ๓ (MJ๙๖๒๙๓๔) บริเวณพิกัดหลักเขตที่ ๔ (MJ๙๕๗๙๑๘) บริเวณพิกัดหลักเขตที่ ๕ (MJ๙๕๘๘๗๐) บริเวณพิกัดหลักเขตที่ ๖ (MJ๙๕๗๘๖๒) บริเวณพิกัดหลักเขตที่ ๗ (MJ๙๕๓๘๔๕) บริเวณพิกัดหลักเขตที่ ๘ (MJ๙๕๓๘๔๐)	คลองกระบี่น้อย ไปทางทิศใต้ตามคลองไม้ไผ่ ถึงจุดเชื่อมคลองไม้ไผ่กับคลอง กระบี่น้อย ไปทางทิศใต้ตามคลองไม้ไผ่ ผ่านเกาะนาคอม ผ่านบ้านไส โป๊ะใต้ ไปตามคลองไสโป๊ะ คลองเขม่า ผ่านหลังควนเขม่า ลงไปตามคลองยวนถึงปากคลองยวนเชื่อมกับคลองหลังดาดดา ไปทางทิศใต้ตามคลองยวน ถึงปากคลองยวน ไปทางทิศใต้ตามคลองยวน สิ้นสุดที่บริเวณปากคลองยวน เชื่อมกับคลองตลิ่งชัน
ระยะทาง	ประมาณ ๙ กิโลเมตร	

เขตทิศใต้		
แนวเขต	เริ่มต้นจาก บริเวณพิกัดหลักเขตที่ ๘ (MJ๙๕๓๘๔๐) บริเวณพิกัดหลักเขตที่ ๙ (MJ๙๓๐๘๒๐) บริเวณพิกัดหลักเขตที่ ๑๐ (MJ๘๘๙๗๗๐)	บริเวณปากคลองยวนเชื่อมกับคลองตลิ่งชัน ไปทางทิศตะวันตกเฉียงใต้ตามคลองยวน ผ่านแหลมขาม ผ่านบ้านหาดยาวเหนือ ลงสู่ทะเลบริเวณปากอ่าวคลองยวน ไปทางทิศตะวันตกเฉียงใต้ในอ่าวกระบี่ สิ้นสุดที่บริเวณอ่าว กระบี่
ระยะทาง	ประมาณ ๙ กิโลเมตร	
ทิศตะวันออก		
แนวเขต	เริ่มต้นจาก บริเวณพิกัดหลักเขตที่ ๑๐ (MJ๘๘๙๗๗๐) บริเวณพิกัดหลักเขตที่ ๑๑ (MJ๘๖๒๘๒๕)  บริเวณพิกัดหลักเขตที่ ๑๒ (MJ๙๑๓๘๙๕)  บริเวณพิกัดหลักเขตที่ ๑ (MJ๙๑๘๙๓๖)	บริเวณอ่าวกระบี่ ไปทางทิศเหนือ ไปทางทิศตะวันออกเฉียงเหนือ ผ่านเกาะนก เกาะน้อย ผ่านระหว่างบ้านเตาถ่านกับเกาะหนู ไปทางทิศเหนือตามคลองกระบี่ใหญ่ ผ่านเกาะแมว เขา ขนาน้ำ ครีบริบอบเขตแดนตำบลคลองประสงค์
ระยะทาง	ประมาณ ๑๗ กิโลเมตร	

- อาณาเขตติดต่อ

อาณาเขตติดต่อ หมู่ที่ ๑		อาณาเขตติดต่อ หมู่ที่ ๓	
ทิศเหนือ	คลอง/ม.๔ ต.คลองประสงค์	ทิศเหนือ	ม.๒ ต.คลองประสงค์
ทิศใต้	หมู่ ๒ ต. คลองประสงค์	ทิศใต้	ทะเลบ้านปากหრა ต.ตลิ่งชัน
ทิศตะวันออก	ทะเล/ป่าโกงกาง	ทิศตะวันออก	คลองไม้ไผ่และคลองเขม่า
ทิศตะวันตก	เขตเทศบาลเมืองกระบี่ ตำบลปากน้ำ	ทิศตะวันตก	ทะเลอันดามัน
อาณาเขตติดต่อ หมู่ที่ ๒		อาณาเขตติดต่อ หมู่ที่ ๔	
ทิศเหนือ	ม.๑ ต. คลองประสงค์	ทิศเหนือ	ม.๒ บ้านน้ำจัน ต.กระบี่น้อย
ทิศใต้	ทะเลอันดามัน	ทิศใต้	ม.๑ ต.คลองประสงค์
ทิศตะวันออก	ม.๓ บ้านคลองกำ	ทิศตะวันออก	ม.๑๑ บ้านนาง ต.กระบี่น้อย
ทิศตะวันตก	ปากน้ำกระบี่	ทิศตะวันตก	เขตเทศบาล ต.กระบี่ใหญ่

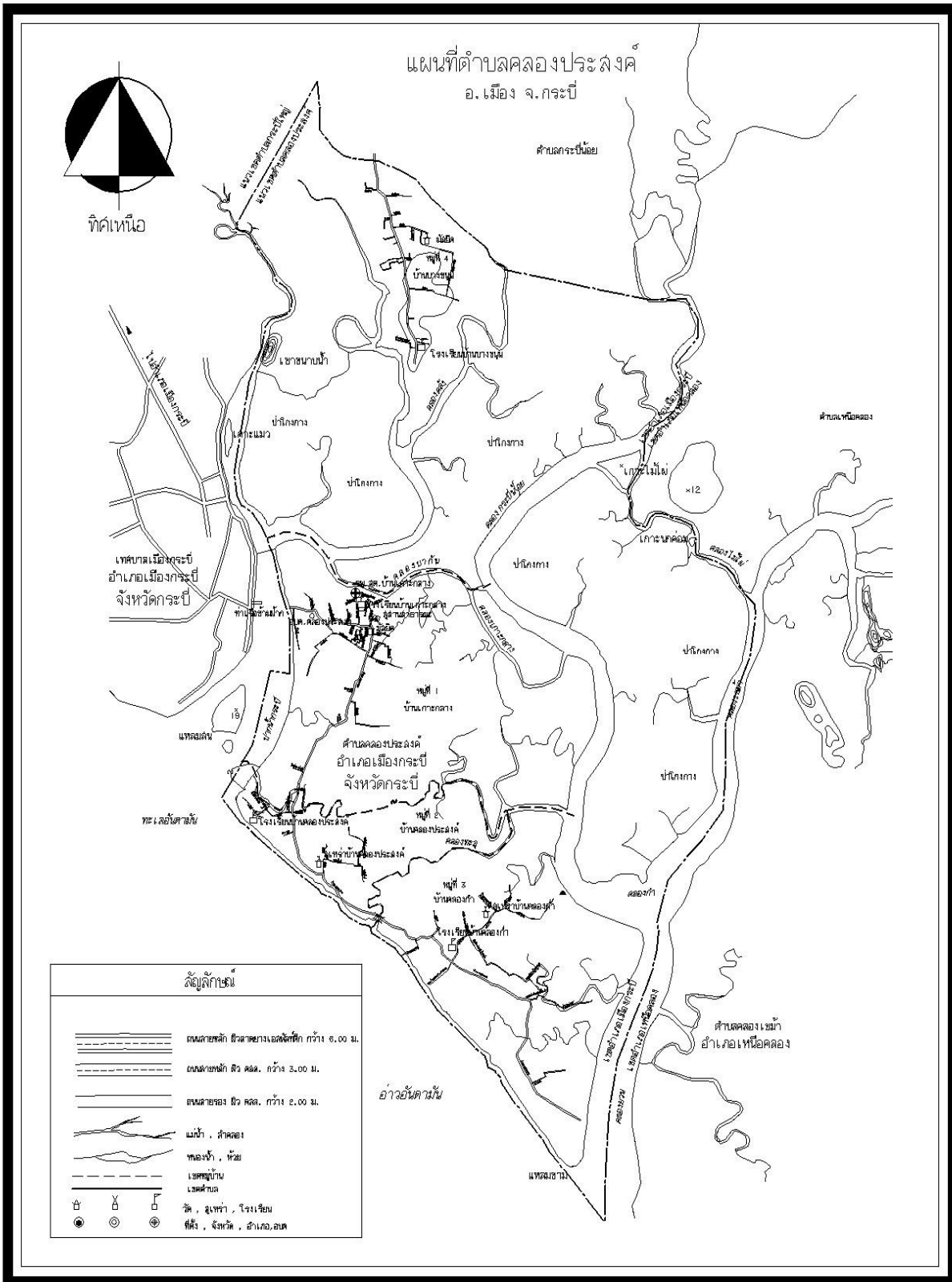



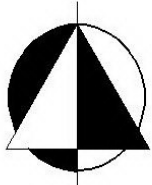

ทิศเหนือ

# แผนที่ หมู่ที่ 2 บ้านคลองประสังค์ ต.คลองประสังค์ อ.เมือง จ.กระบี่

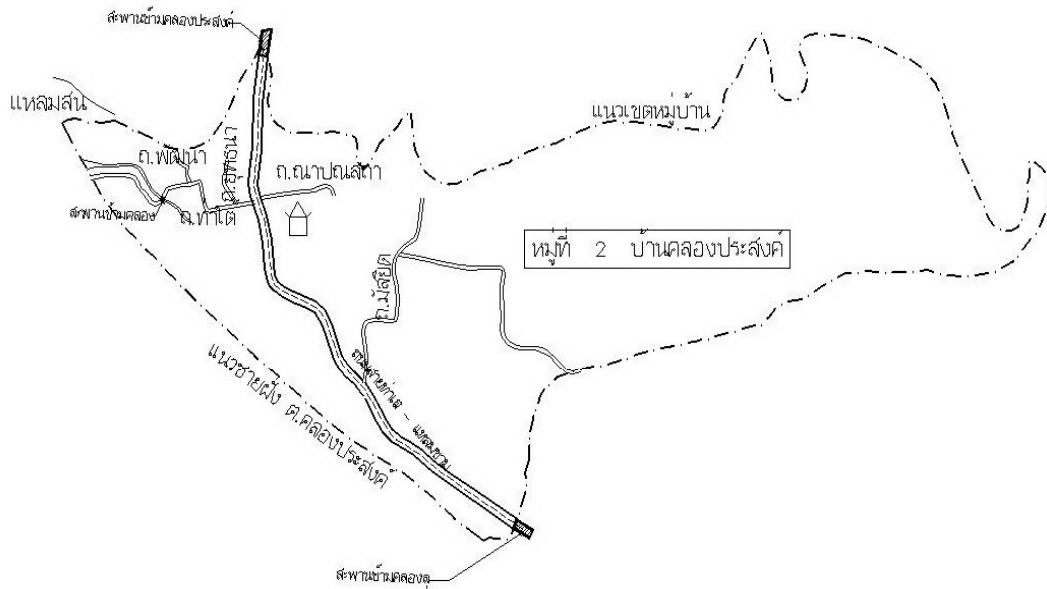

### สัญลักษณ์

	ถนนสายหลัก มีขนาดบอยเอสสี่ฟุตซิก กว้าง 6.00 ม.
	ถนนสายหลัก 20 คสล. กว้าง 3.00 ม.
	ถนนสายรอง 20 คสล. กว้าง 2.00 ม.
	แม่น้ำ, ลำคลอง
	หนองน้ำ, ฝาย
	เขตหมู่บ้าน เขตตำบล
	วัด, สุเหร่า, โรงเรียน
	ที่ตั้ง, จังหวัด, อำเภอ, อบต.



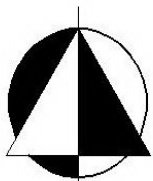

ทิศเหนือ

# แผนที่ หมู่ที่ 3 บ้านคลองกำ ต.คลองประสังข์ อ.เมือง จ.กระบี่

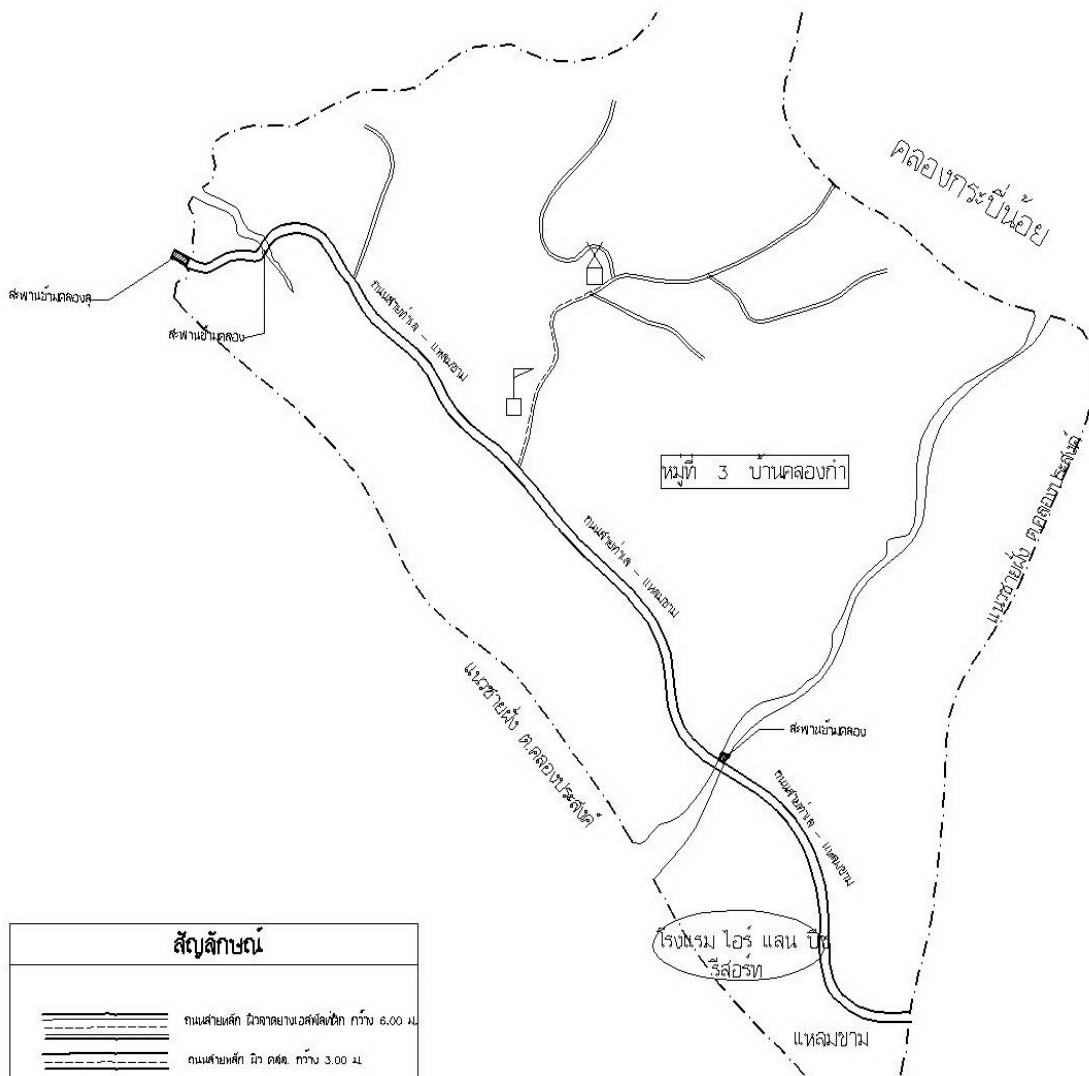

### สัญลักษณ์

	ถนนสายหลัก ผิวลาดยางแอสฟัลติก กว้าง 6.00 ม.
	ถนนสายหลัก ผิว ดส. กว้าง 3.00 ม.
	ถนนสายรอง ผิว ดส. กว้าง 2.00 ม.
	แม่น้ำ , ลำคลอง
	หนองน้ำ , ห้วย
	เขตหมู่บ้าน
	เขตตำบล
	วัด , สุเหร่า , โรงเรียน
	ที่ดิ่ง , จันทน์ , อ่าง , บ่อ , หนอง

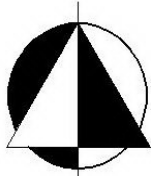

ทิศเหนือ

# แผนที่ หมู่ที่ 4 บ้านบางขนุน ต.คลองประสังข์ อ.เมือง จ.กระบี่

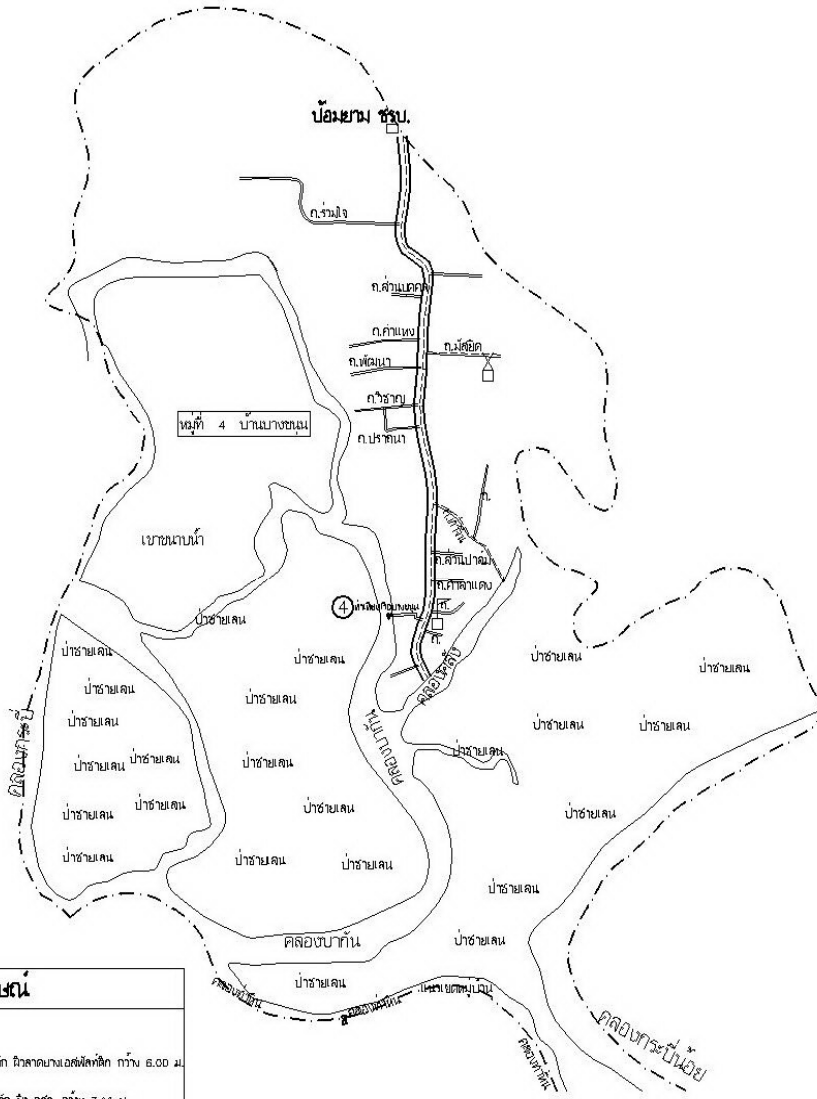

สัญลักษณ์	
	ถนนสายหลัก ริมลาดบนเอสดีทีคิด กว้าง 6.00 ม.
	ถนนสายหลัก ใต้ คสล. กว้าง 3.00 ม.
	ถนนสายรอง ใต้ คสล. กว้าง 2.00 ม.
	แม่น้ำ, ลำคลอง
	หนองน้ำ, ห้วย
	เขตหมู่บ้าน
	เขตตำบล
	วัด, สุเหร่า, โรงเรียน
	ที่ตั้ง, จุดวัด, อ่างลอบอบต

### ๑.๒ ลักษณะภูมิประเทศ

ตำบลคลองประสงค์ มีสภาพพื้นที่เป็นเกาะ ตั้งอยู่ฝั่งซ้ายของแม่น้ำกระเป๋หรือทางฝั่งตะวันออกของเทศบาลเมือง ทิศใต้อยู่ติดปากอ่าว ส่วนทิศตะวันออกติดเขตตำบลเหนือคลองโดยมีลำคลองไม้ไผ่และคลองเขม่าเป็นเส้นทางแบ่งเขตแดน ด้านทิศเหนือเท่านั้นที่ไม่มีลำคลองและอยู่ติดเขตตำบลกระเป๋น้อย มีพื้นที่ตำบลทั้งหมดประมาณ ๑๐๑.๐๓ ตารางกิโลเมตร หรือ ๖๓,๑๔๓.๗๕ ไร่

### ๑.๓ ลักษณะภูมิอากาศ

โดยทั่วไปจะมี ๒ ฤดู คือ ฤดูร้อนและฤดูฝน

### ๑.๔ ลักษณะดิน

ลักษณะดินในพื้นที่ค่อนข้างเป็นดินกรด ดินเปรี้ยวค่อนข้างจัด บางแห่งเป็นดินเค็มปนเปรี้ยว

### ๑.๕ ลักษณะของแหล่งน้ำ

ลักษณะแหล่งน้ำของตำบลคลองประสงค์ ประกอบด้วย แหล่งน้ำเพื่อการอุปโภคบริโภค เช่น บ่อน้ำตื้น บ่อบาดาล และแหล่งน้ำทางการเกษตร (ธรรมชาติ) เช่น บึง ซึ่งมีอยู่น้อยมาก ทำให้ไม่เพียงพอกับการทำการเกษตร

### ๑.๖ ลักษณะของไม้และป่า

ไม้และป่าบริเวณพื้นที่ตำบลคลองประสงค์ที่พบเห็นโดยทั่วไป ประกอบด้วย ป่าชายเลนและป่าโกงกาง “ป่าชายเลน” เกิดขึ้นบริเวณรอยต่อระหว่างพื้นดินกับพื้นน้ำทะเล ผสมผสานกันเป็นน้ำกร่อย หากบริเวณนั้นเป็นอ่าวคลื่นลมสงบตะกอนที่มากับแม่น้ำจะตกตะกอนลงสู่พื้นสะสมรวมตัวเป็นหาดเลนกว้างใหญ่ ลูกไม้ชายเลน เช่น โกงกางจะลอยมาตามน้ำลงปักในพื้นที่เลนก่อเกิดเป็นพันธุ์ไม้บุกเบิกรากดักตะกอนสะสมเพิ่มขึ้นจนกลายเป็นสันดอน และป่าชายเลนของพื้นที่ตำบลคลองประสงค์ จัดได้ว่าเป็นพื้นที่ชุ่มน้ำของประเทศไทย และเป็นแหล่งนกอพยพที่สำคัญแห่งหนึ่งของภาคใต้ ส่วนใหญ่จะพบได้บริเวณหาดทรายบริเวณพื้นที่หมู่ที่ ๒ และ ๓ จะเห็นได้ว่าลักษณะของไม้และป่ายังคงมีความอุดมสมบูรณ์ดีมาก มีความหลากหลายทางชีวภาพสูง เป็นที่อยู่อาศัยของนกป่าชายเลน บริเวณปากแม่น้ำอุดมสมบูรณ์ด้วยสัตว์น้ำทะเลและการเพาะเลี้ยงสัตว์น้ำ

## ๒. ด้านการเมือง/การปกครอง

### ๒.๑ เขตการปกครอง

ตามประกาศกระทรวงมหาดไทย เรื่อง การกำหนดเขตตำบล ในท้องที่อำเภอเมืองกระบี่ จังหวัดกระบี่ (ฉบับที่ ๓) พ.ศ.๒๕๔๙ ได้กำหนดเขตตำบลคลองประสงค์ ในท้องที่อำเภอเมืองกระบี่ จังหวัดกระบี่ โดยให้มีเขตการปกครอง รวม ๔ หมู่บ้าน และมีพื้นที่ตามประกาศกระทรวงมหาดไทยประมาณ ๗๖ ตารางกิโลเมตร และให้มีอาณาเขต ดังนี้

**ทิศเหนือ** ติดต่อกับตำบลกระเป๋น้อย อำเภอเมืองกระบี่ จังหวัดกระบี่ โดยมีแนวเขตเริ่มต้นจากบริเวณพิกัด M J ๙ ๑ ๘ ๙ ๓ ๖ ไปทางทิศตะวันออก ผ่านคลองในหมอบริเวณพิกัด M J ๙ ๒ ๔ ๙ ๓ ๕ ไปทางทิศตะวันออก ผ่านคลองคลัง บ้านในหมอบริเวณพิกัด M J ๙ ๖ ๒ ๙ ๓ ๔ รวมระยะทางด้านทิศเหนือประมาณ ๔ กิโลเมตร

**ทิศตะวันออก** ติดต่อกับตำบลคลองเขม่า ตำบลเหนือคลอง อำเภอเหนือคลอง จังหวัดกระบี่ โดยมีแนวเขตเริ่มต้นจากคลองกระบี่น้อย บริเวณพิกัด M J ๙ ๖ ๒ ๙ ๓ ๔ ไปทางทิศใต้ตามคลองไม้ไผ่ ถึงจุดเชื่อมคลองไม้ไผ่กับคลองกระบี่น้อย บริเวณพิกัด M J ๙ ๕ ๗ ๙ ๑ ๘ ไปทางทิศใต้ตามคลองไม้ไผ่ ผ่านเกาะนาคอม ผ่านบ้านไสโป๊ะใต้ ไปตามคลองไสโป๊ะ คลองเขม่า ผ่านหลังควนเขม่า บริเวณพิกัด M J ๙ ๕ ๘ ๘ ๗ ๐ ลงไปตามคลองยวน ถึงปากคลองยวนเชื่อมกับคลองหลังดาตา บริเวณพิกัด M J ๙ ๕ ๗ ๘ ๖ ๒ ไปทางทิศใต้ตามคลองยวน ถึงปากคลองยวน บริเวณพิกัด M J ๙ ๕ ๓ ๘ ๔ ๕ ไปทางทิศใต้ตามคลองยวน สิ้นสุดที่บริเวณปากคลองยวน เชื่อมกับคลองตลิ่งชัน บริเวณพิกัด M J ๙ ๕ ๓ ๘ ๔ ๐ รวมระยะทางด้านทิศตะวันออก ประมาณ ๙ กิโลเมตร

**ทิศใต้** ติดต่อกับตำบลตลิ่งชัน อำเภอเหนือคลอง จังหวัดกระบี่ โดยมีแนวเขตเริ่มต้นจากบริเวณปากคลองยวนเชื่อมกับคลองตลิ่งชัน บริเวณพิกัด M J ๙ ๕ ๓ ๘ ๔ ๐ ไปทางทิศตะวันตกเฉียงใต้ตามคลองยวน ผ่านแหลมขาม ผ่านบ้านหาดยาวเหนือ ลงสู่ทะเลบริเวณปากอ่าวคลองยวน บริเวณพิกัด M J ๙ ๓ ๐ ๘ ๒ ๐ ไปทางทิศตะวันตกเฉียงใต้ในอ่าวกระบี่ สิ้นสุดที่บริเวณอ่าวกระบี่ บริเวณพิกัด M J ๘ ๘ ๙ ๗ ๗ ๐ รวมระยะทางด้านทิศใต้ ประมาณ ๙ กิโลเมตร

**ทิศตะวันตก** ติดต่อกับตำบลอ่าวนาง ตำบลไสไทย อำเภอเมืองกระบี่ จังหวัดกระบี่ โดยมีแนวเขตเริ่มต้นจากบริเวณอ่าวกระบี่ บริเวณพิกัด M J ๘ ๘ ๙ ๗ ๗ ๐ ไปทางทิศเหนือ ถึงบริเวณพิกัด M J ๘ ๖ ๒ ๘ ๒ ๕ ไปทางทิศตะวันออกเฉียงเหนือ ผ่านเกาะนก เกาะน้อย ผ่านระหว่างบ้านเตาถ่านกับเกาะหนู บริเวณพิกัด M J ๙ ๑ ๓ ๘ ๙ ๕ ไปทางทิศเหนือตามคลองกระบี่ใหญ่ ผ่านเกาะแมว เขาขนาบน้ำ สิ้นสุดที่บริเวณพิกัด M J ๙ ๑ ๘ ๙ ๓ ๖ รวมระยะทางด้านทิศตะวันตกประมาณ ๑๗ กิโลเมตร

## ๒.๒ การเลือกตั้ง

ประเภทการเลือกตั้ง	เขตเลือกตั้งที่	จำนวนผู้มีสิทธิ	จำนวนผู้มาใช้สิทธิ	จำนวนบัตรดี	จำนวนบัตรไม่ประสงค์ลงคะแนน	จำนวนบัตรเสีย
นายก อบต.	-	๓,๗๐๐	๒,๙๘๙	๓,๑๑๒	๑๑๑	๑๔๒
สมาชิกสภา อบต.	๑	๑๗๐๙	๑๓๘๕	๑๓๑๕	๒๔	๔๖
	๒	๕๕๙	๔๘๙	๔๗๘	๑	๑๐
	๓	๑,๑๓๑	๑,๐๐๒	๙๗๔	๓	๒๕
	๔	๕๓๗	๔๘๕	๔๖๗	๙	๙
<b>รวมคะแนนสมาชิกสภา อบต. ทุกเขตเลือกตั้ง</b>		<b>๗,๖๓๖</b>	<b>๖,๓๕๐</b>	<b>๖,๓๔๖</b>	<b>๑๔๘</b>	<b>๒๓๒</b>

ตาราง : สรุปการใช้สิทธิลงคะแนนเลือกตั้งสมาชิกสภาองค์การบริหารส่วนตำบลและนายกองค์การบริหารส่วนตำบลคลองประสงค์ ตำบลคลองประสงค์ วันที่ ๒๘ เดือนพฤศจิกายน พ.ศ.๒๕๖๔

### ๓. ด้านประชากร

#### ๓.๑ ข้อมูลเกี่ยวกับจำนวนประชากร

สถิติประชากร : ย้อนหลังและคาดการณ์ในอนาคตของตำบลคลองประสังข์

หมู่บ้าน	จำนวนประชากร (คน)			
	ปี ๒๕๖๕	ปี ๒๕๖๖	ปี ๒๕๖๗	คาดการณ์ ปี ๒๕๖๘
หมู่ที่ ๑ : บ้านเกาะกลาง	๒,๓๙๓	๒,๓๙๖	๒,๓๙๘	๒,๓๖๓
หมู่ที่ ๒ : บ้านคลองประสังข์	๗๕๗	๗๙๐	๗๘๖	๘๑๕
หมู่ที่ ๓ : บ้านคลองกำ	๑,๘๐๔	๑,๘๓๐	๑,๘๒๘	๑,๘๕๒
หมู่ที่ ๔ : บ้านบางขนุน	๗๗๕	๗๙๗	๗๘๗	๗๙๙
รวม	๕,๗๒๙	๕,๘๑๓	๕,๗๗๙	๕,๘๒๙

ที่มา : สำนักบริหารการทะเบียน อำเภอเมืองกระบี่ / ข้อมูล ณ เดือนเมษายน ๒๕๖๗

#### ๓.๒ ช่วงอายุและจำนวนประชากร

สถิติประชากร ระดับตำบล ของตำบลคลองประสังข์ แยกตามช่วงอายุวัย

อายุ (ปี)	จำนวนประชากร (คน)		
	ชาย	หญิง	รวม
อายุ ๐ - ๓ ปี	๑๒๙	๑๓๑	๒๖๐
๔ - ๖	๑๓๐	๑๒๔	๒๕๔
๗ - ๑๒	๓๐๙	๒๘๘	๕๙๗
๑๓ - ๑๘	๓๐๙	๒๙๐	๕๙๙
๑๙ - ๒๕	๓๐๘	๓๑๗	๖๒๕
๒๖ - ๕๙	๑๓๗๓	๑๓๕๕	๒๗๒๘
๖๐ ปีขึ้นไป	๓๒๗	๓๘๙	๗๑๖
รวม	๒,๘๘๕	๒,๘๙๔	๕,๗๗๙

ที่มา : สำนักบริหารการทะเบียน อำเภอเมืองกระบี่ / ข้อมูล ณ เดือนเมษายน ๒๕๖๗

สถิติบ้านจากทะเบียนบ้าน แยกรายพื้นที่ของตำบลคลองประสังค์

หมู่บ้าน \ สถิติบ้าน	จำนวน (หลังคาเรือน)
หมู่ที่ ๑ : บ้านเกาะกลาง	๕๙๔
หมู่ที่ ๒ : บ้านคลองประสังค์	๒๓๔
หมู่ที่ ๓ : บ้านคลองกำ	๔๓๓
หมู่ที่ ๔ : บ้านบางขุน	๓๐๕
รวม	๑,๕๖๖

ที่มา : สำนักบริหารการทะเบียน อำเภอเมืองกระบี่ / ข้อมูล ณ เดือนเมษายน ๒๕๖๗

สถิติผู้สูงอายุ ผู้พิการของตำบลคลองประสังค์

รายการ	จำนวน (คน)
ผู้สูงอายุ	๗๐๑
ผู้พิการ	๑๓๔

ที่มา : กองสวัสดิการสังคม อบต.คลองประสังค์ / ข้อมูล ณ เดือนพฤษภาคม ๒๕๖๗

๔. สภาพทางสังคม

๔.๑ การศึกษา

สถานศึกษา	จำนวนครู (คน)	ระดับอนุบาล (คน)		ระดับประถม (คน)		ระดับมัธยม (คน)		รวม น.ร. (คน)
		ชาย	หญิง	ชาย	หญิง	ชาย	หญิง	
ศูนย์พัฒนาเด็กเล็ก บ้านเกาะกลาง (สังกัด อบต.คลองประสังค์)	๔	๑๔	๑๖	-	-	-	-	๓๐
โรงเรียนบ้านเกาะกลาง (สังกัด สพฐ.)	๑๐	๒๒	๑๘	๕๕	๖๖	-	-	๑๖๑
โรงเรียนบ้านคลองประสังค์ (สังกัด สพฐ.)	๘	๑๙	๑๔	๒๗	๒๑	-	-	๘๑
โรงเรียนบ้านคลองกำ (สังกัด สพฐ.)	๑๖	๔๔	๒๕	๗๙	๖๗	๓๗	๓๙	๒๙๑
โรงเรียนบ้านบางขุน (สังกัด สพฐ.)	๕	๓	๗	๑๙	๑๙	-	-	๔๘
รวม	๓๓	๘๐	๕๖	๑๔๑	๑๐๗	๓๗	๓๙	๔๕๐

ที่มา : ศูนย์พัฒนาเด็กเล็กและโรงเรียนในเขต อบต.คลองประสังค์

#### ๔.๒ สาธารณสุข

- โรงพยาบาลส่งเสริมสุขภาพตำบลบ้านเกาะกลาง	จำนวน	๑	แห่ง
- เจ้าหน้าที่โรงพยาบาลส่งเสริมสุขภาพตำบลบ้านเกาะกลาง	จำนวน	๗	คน
- อาสาสมัครสาธารณสุขประจำหมู่บ้าน	จำนวน	๘๐	คน

#### ๔.๓ อาชญากรรม

เนื่องจากสภาพสังคมและเศรษฐกิจของประเทศไทยในยุคปัจจุบัน อยู่ในช่วงที่เศรษฐกิจโลกกำลังซบเซา สถานประกอบการต่าง ๆ ต่างก็พร้อมใจกันปลดพนักงานบางส่วนออก หรืออาจล้มเลิกกิจการ ก่อให้เกิดผู้คนว่างงานเป็นจำนวนมาก สภาพสังคมเกิดความแตกต่างระหว่างคนจนกับคนรวย เทียบกับไม่ติดเกิดปัญหาขาดแคลนที่อยู่อาศัย ซึ่งเหล่านี้ปัญหาที่รัฐบาลควรให้ความเอาใจใส่กับเรื่องเศรษฐกิจเป็นอย่างมาก เพื่อความอยู่ดีกินดีของประชาชน รวมไปถึงปัญหาที่เกี่ยวกับการศึกษา ซึ่งเด็กผู้ด้อยโอกาสจำนวนมาก กำลังรอโอกาสได้รับการศึกษา เพื่อให้ได้ทุกๆ เหล่านั้น ได้มีโอกาสศึกษาเล่าเรียน และเป็นผู้ใหญ่ที่มีอนาคตที่ดี ได้พัฒนาชาติบ้านเมืองต่อไปแน่นอนว่า หากรัฐบาลยังคงเมินเฉยกับการแก้ปัญหาๆ หนึ่งที่สำคัญยิ่งต่อสภาพสังคมไทย ปัญหานั้นก็คือ ปัญหาอาชญากรรมที่กระทบต่อชีวิตและทรัพย์สิน เช่น คดีฆ่าผู้อื่น ทำร้ายร่างกาย ช่มชืนกระทำชำเรา ลักทรัพย์ ชิงทรัพย์ ฆาตกรรม ชิงทรัพย์ และปล้นทรัพย์ เป็นต้น เพราะเป็นปัญหาร้ายยิ่งต่อสังคมไทยที่มีผลกระทบต่อชีวิตและความเป็นอยู่ที่ดีของประชาชน เป็นปัญหาที่สร้างความไม่สงบให้แก่สังคม สร้างความเดือดร้อนต่อชีวิตและทรัพย์สิน อีกทั้งการก่อปัญหาอาชญากรรมได้เพิ่มความรุนแรงเป็นการก่อการร้าย หรือเป็นในรูปแบบสงครามกลางเมือง ซึ่งใน ๓ จังหวัดชายแดนภาคใต้กำลังประสบกับปัญหานี้อยู่ การแก้ไขของหน่วยงานภาครัฐ ยังคงแก้ไขไม่ถูกจุด ยังคงทวีความรุนแรงอยู่อย่างไม่จบสิ้น นับว่า ปัญหาอาชญากรรม เป็นปัญหาสำคัญยิ่ง ที่ต้องแก้ไขให้หมดไปอย่างเร่งด่วนที่สุด แต่สำหรับตำบลคลองประสงค์ ปัญหาด้านอาชญากรรมภายในพื้นที่ของตำบลยังไม่ถึงขั้นรุนแรง เนื่องจากประชาชนภายในตำบลคลองประสงค์อยู่ร่วมกันอย่างถ้อยทีถ้อยอาศัย เป็นญาติพี่น้องกัน และยังคงเป็นสังคมชนบท

ปัญหาอาชญากรรมจะหมดสิ้นได้ ถ้าประชาชนทุกคนในสังคมร่วมกันสอดส่องดูแลหน่วยงานที่เกี่ยวข้องและรัฐบาลควรสนับสนุนให้ประชาชนอยู่ดีกินดี อยู่อย่างพอเพียง เพราะปัญหาอาชญากรรมส่วนหนึ่งเกิดจากความยากจน ไม่พอมีพอเพียง อาชญากรจึงต้องก่อเกิดการปล้นทรัพย์สินของประชาชน เพื่อประทังชีวิตให้อยู่รอด โดยการสร้างอาชีพ ให้ประชาชนมีรายได้จากอาชีพนั้นๆ เพื่อความพอเพียง เลี้ยงตนได้อย่างไม่ต้องพึ่งพาใคร รวมไปถึงทำให้ปัญหาอาชญากรรมลดลงหรือหายไปจากสังคมก็จะเป็นการที่ดี

#### ๔.๔ ยาเสพติด

ปัจจุบันปัญหายาเสพติดเป็นปัญหาบ่อนทำลายความมั่นคงด้านเศรษฐกิจและสังคมของประเทศไทยที่สำคัญ นับเป็นภัยคุกคามรูปแบบใหม่ ที่จะเข้ามาทำลายความสงบสุขของครอบครัวชุมชนและสังคมโดยรวม ซึ่งตำบลคลองประสงค์มีประชากรในช่วงวัยรุ่นอยู่เป็นจำนวนมาก และวัยรุ่นโดยส่วนใหญ่ก็ไม่ได้ศึกษาต่อ และไม่ได้ประกอบอาชีพ จึงมีเวลาว่างที่จะทำให้สามารถเข้าไปยุ่งเกี่ยวกับยาเสพติดได้ ดังนั้นจึงถือเป็นหน้าที่ของหน่วยงานภายในพื้นที่ทุกหน่วยงาน ฝ่ายท้องที่ ท้องถิ่น โรงเรียน รพสต. ตลอดจนสถาบันครอบครัว ซึ่งเป็นหน่วยสถาบันที่สำคัญที่สุด ต้องร่วมมือ/ช่วยกันป้องกันเยาวชนบุตรหลานไม่ให้ยุ่งเกี่ยวกับยาเสพติด ช่วยแจ้งเบาะแสการค้ายาเสพติด รวมทั้งช่วยแจ้งเบาะแสเพื่อการตามยึดทรัพย์สินขบวนการค้ายาเสพติด

แต่อย่างไรก็ตามปัญหายาเสพติดของชุมชนตำบลคลองประสงค์สามารถแก้ไขได้พอสมควร ประกอบกับภายในพื้นที่ตำบลคลองประสงค์ คือ หมู่ที่ ๓ มีสถานสำหรับบำบัดยาเสพติด คือ สถาบันศึกษาปอเนาะอันฮารุลอูลุม ซึ่งวัตถุประสงค์หลักของโรงเรียนดังกล่าว คือ การนำเอาหลักของศาสนาอิสลามมาช่วยในการบำบัดผู้ที่ติดยาเสพติด

#### ๔.๕ การสังคมสงเคราะห์

งานสังคมสงเคราะห์ของตำบลคลองประสงค์ได้พัฒนาควบคู่ไปกับการพัฒนาเศรษฐกิจและสังคมภายในตำบล ทั้งนี้เพราะการพัฒนาทางด้านวัตถุยิ่งเจริญขึ้นมากเท่าไร ปัญหาทางสังคมก็ยิ่งมีมากขึ้นมาเท่านั้น อาทิ ปัญหา เด็กถูกทอดทิ้ง ปัญหาเยาวชนอาชญากร และอาชญากรรม ปัญหาเสพติด ปัญหาความยากจน ปัญหาคนว่างงาน ปัญหาโสเภณี ปัญหาผู้สูงอายุ เป็นต้น งานสังคมสงเคราะห์เป็นงานบริการเป็นกิจกรรมที่จัดให้กับบุคคลตั้งแต่เกิดจนตาย เป็นงานที่ให้บริการแก่บุคคล ทั้งที่มีและไม่มีปัญหา ให้เขาสามารถดำเนินชีวิตอยู่ในสังคม ด้วยความเป็นปกติสุข และมีความสามารถในการพัฒนาสังคมส่วนรวมด้วย

#### ๕. ระบบบริการพื้นฐาน

##### ๕.๑ การคมนาคมขนส่ง

- ถนนลาดยางภายในหมู่ที่ ๔ (ถนนสายหลัก)
- ถนนคอนกรีตเสริมเหล็กภายในหมู่ที่ ๑ , ๒ , ๓ และหมู่ที่ ๔
- สะพาน คสล. เชื่อมต่อระหว่างหมู่ที่ ๑ - ๒ , หมู่ที่ ๒ - ๓
- สะพาน คสล. ภายในหมู่ที่ ๓



# แผนที่แสดงเส้นทาง

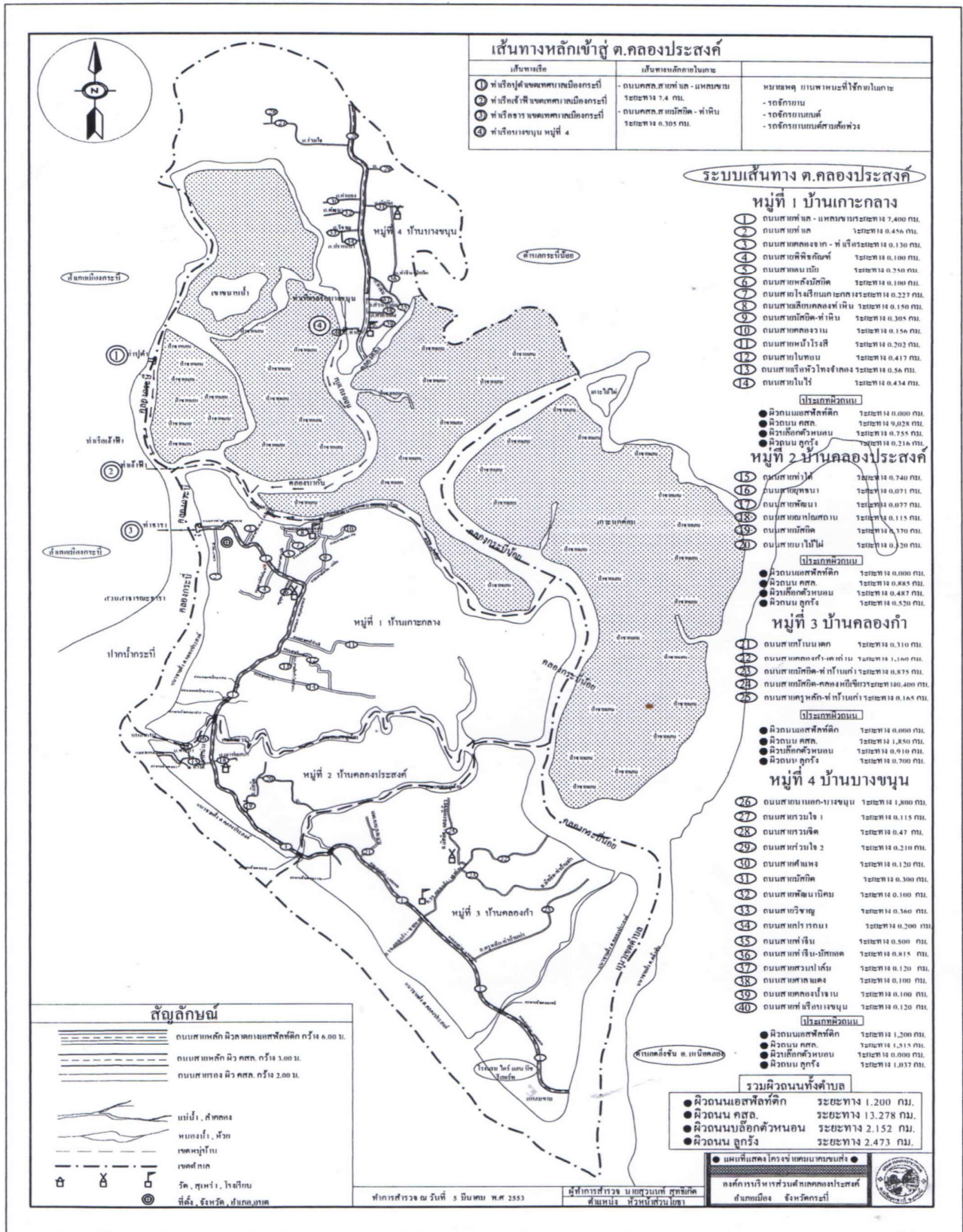

มีไฟฟ้าใช้

#### ๕.๒ การไฟฟ้า

- ไฟฟ้าเข้าถึงครบทุกหมู่บ้าน แต่ยังมีบางครัวเรือนในแต่ละหมู่บ้านที่ยังไม่

มีน้ำประปาใช้

#### ๕.๓ การประปา

- ประปาเข้าถึงครบทุกหมู่บ้าน แต่ยังมีบางครัวเรือนในแต่ละหมู่บ้านที่ยังไม่

#### ๕.๔ โทรศัพท์

- มีโทรศัพท์บ้าน โทรศัพท์เคลื่อนที่ ใช้ทุกหมู่บ้าน แต่ยังไม่ทั่วถึงทุกครัวเรือน

#### ๕.๕ ไปรษณีย์หรือการสื่อสารหรือการขนส่ง และวัสดุ ครุภัณฑ์

- ที่ทำการไปรษณีย์ จำนวน ๑ แห่ง ตั้งอยู่ที่หมู่ที่ ๑

### ๖. ระบบเศรษฐกิจ

#### ๖.๑ การเกษตร

ตำบลคลองประสงค์เป็นพื้นที่ซึ่งมีน้ำล้อมรอบเกือบทุกด้าน ตั้งอยู่บนพื้นที่ปากแม่น้ำกระบี่และปากอ่าวฝั่งทะเลอันดามัน จึงทำให้มีพื้นที่ส่วนใหญ่เป็นป่าชายเลนรวมทั้งมีหาดทรายและหาดเลนในส่วนที่ติดกับท้องทะเลด้านปากอ่าว นอกจากนี้ยังมีแผ่นดินซึ่งเหมาะแก่การเกษตรโดยเฉพาะการทำนาซึ่งส่วนใหญ่อยู่ในหมู่ที่ ๑ หมู่ที่ ๒ และหมู่ที่ ๓ ส่วนพืชอื่น ๆ ที่ปลูกได้แก่มะพร้าว มะม่วงหิมพานต์ ปาล์มน้ำมัน และยางพารา ฯลฯ

#### ๖.๒ การประมง

ส่วนใหญ่การประมงในพื้นที่ตำบลคลองประสงค์จะเป็นลักษณะของประมงชายฝั่ง กิจกรรมการประมงที่สำคัญได้แก่ การจับกุ้ง ปลา การหาหอยหวานตามหาดทราย หาปูดำในแนวชายเลน ป่าโกงกาง การเพาะเลี้ยงปลาและหอยแมลงภู่ ในกระชังบริเวณปากแม่น้ำและลำคลองต่าง ๆ

#### ๖.๓ การปศุสัตว์

การปศุสัตว์ที่เหมาะสมกับครอบครัวเกษตรกรรายย่อยในระดับพึ่งตนเองของพื้นที่ตำบลคลองประสงค์ ได้แก่ ไก่พื้นเมือง เป็ดเทศ แพะ วัว และควาย เป็นต้น โดยเลี้ยงแบบปล่อยให้หากินอาหารบริเวณบ้านและไร่นา ให้อาหารเสริมบางส่วน เช่น ข้าวเปลือก เศษพืชผักที่เหลือจากการเกษตร อาหารที่เหลือจากการบริโภคในครอบครัว วัสดุประสงค์หลักเพื่อใช้ไข่และเนื้อบริโภคเป็นแหล่งอาหารโปรตีนในครอบครัว และขายเป็นเงินสดในยามขาดสน แหล่งขายได้แก่ หมู่บ้าน ตำบล ตลาดในชุมชนเมืองและนคร

#### ๖.๔ การบริการ

เนื่องจากตำบลคลองประสงค์อยู่ติดเมือง มีป่าโกงกางและลำคลองสายต่าง ๆ ที่เป็นพื้นที่ป่าชายเลนที่สมบูรณ์ค่อนข้างสูง และวิถีชีวิตที่ตั้งเดิม จึงเป็นแหล่งดึงดูดนักท่องเที่ยว ทำให้เกิดอาชีพมัคคุเทศก์และการบริการเรือรับจ้างและรถรับจ้างแก่นักท่องเที่ยว ซึ่งนับว่าเป็นรายได้เสริมในเรื่องของการบริการที่สำคัญแหล่งหนึ่ง

## ๖.๕ การท่องเที่ยว

### แหล่งท่องเที่ยวภายในชุมชน ได้แก่

- **เขานาบน้ำ** เป็นเขาสองลูกสูงประมาณ ๑๐๐ เมตร เขานาบน้ำกระบี่ด้านหน้าตัวเมือง ถือเป็นสัญลักษณ์ของเมืองกระบี่ สามารถไปเที่ยวชมได้โดยเช่าเรือหางยาวที่ท่าเรือเจ้าฟ้า ใช้เวลาเดินทางเพียง ๑๕ นาทีเท่านั้น จากนั้นต้องขึ้นบันไดไปชมถ้ำ ภายในมีหินงอกหินย้อยและเคยพบโครงกระดูกมนุษย์จำนวนมากมาย อยู่ในบริเวณ นี้สันนิษฐานว่าอาจจะเป็นโครงกระดูกของกลุ่มคนที่อพยพมาตั้งหลักแหล่งแต่ล้มตายลง เนื่องจากเกิดอุทกภัยอย่างฉับพลัน ปัจจุบันสถานที่แห่งนี้ได้กลายเป็นแหล่งท่องเที่ยวและแหล่งเรียนรู้ทางประวัติศาสตร์ที่น่าสนใจ
- **กระชังปลา**
- **หาดทรายปนเลน** มีการจับหอย ปู ปลา ซึ่งเป็นวิถีชีวิตของชาวบ้าน
- **กลุ่มเรียนรู้เกษตรอินทรีย์** เช่น การทำนาด้วยปุ๋ยเกษตรอินทรีย์
- **โฮมสเตย์** มีการบริการที่พักสำหรับนักท่องเที่ยวที่สนใจต้องการแลกเปลี่ยนเรียนรู้วัฒนธรรม ความเป็นอยู่ การประกอบอาชีพ อาหารท้องถิ่น ภาษาท้องถิ่นและวิถีชีวิตชุมชน การควบคุมคุณภาพของการให้บริการจะใช้การวางกฎระเบียบการเข้าพักของนักท่องเที่ยวและการประชุมร่วมกันของสมาชิกทุกๆเดือน
- **กิจกรรมกลุ่ม OTOP ได้แก่**
  - **กลุ่มเรือหัวโทงจำลอง** กลุ่มนี้จัดตั้งขึ้นเพื่อเป็นการสืบสานวิถีชีวิตของชาวเกาะกลางสมัยก่อน ที่นิยมใช้เรือหัวโทงทำประมงหาเลี้ยงชีพและใช้ในการเดินทาง ปัจจุบันอาชีพนี้เริ่มน้อยลง เพราะการใช้งานลดลง เรือหัวโทงแบบดั้งเดิมเริ่มจะหาย ชาวบ้านเลยรวมกลุ่มกันเพื่อทำเรือหัวโทงจำลองขึ้น ซึ่งนักท่องเที่ยวที่มาเที่ยว "เกาะกลาง" จะได้เรียนรู้ถึงประวัติความเป็นมาของเรือหัวโทง และทดลองประกอบชิ้นส่วนและโครงสร้างของเรือหัวโทงด้วยตนเอง โดยเรือหัวโทงจำลองจากเกาะกลาง ได้พัฒนาเป็นสินค้า OTOP ระดับ ๔ ดาว ที่มีชื่อเสียงของจังหวัดด้วย
  - **กลุ่มผ้าปาเต๊ะ** ตั้งอยู่ ม.๒ บ้านคลองประสงค์ ซึ่งศูนย์ผ้าปาเต๊ะแห่งนี้เกิดขึ้นจากการรวมตัวกันของชาวบ้าน ซึ่งได้แนวคิด และวิธีการทำผ้าปาเต๊ะมาจากจังหวัดปัตตานี แต่วิธีการทำผ้าปาเต๊ะของที่นี่นั้นก็เป็นรูปแบบที่เฉพาะตัวผสมผสานศิลปะเข้าด้วยกันระหว่างการทำผ้าปาเต๊ะของชาวมาเลย์ กับวิธีการทำผ้าบาติก ดังนั้นเมื่อผ้าเสร็จออกมาจึงมีลวดลายของผ้า และสีสันทันทีมีเอกลักษณ์เฉพาะตัว



# ข้อมูลด้านการท่องเที่ยวภายในตำบล

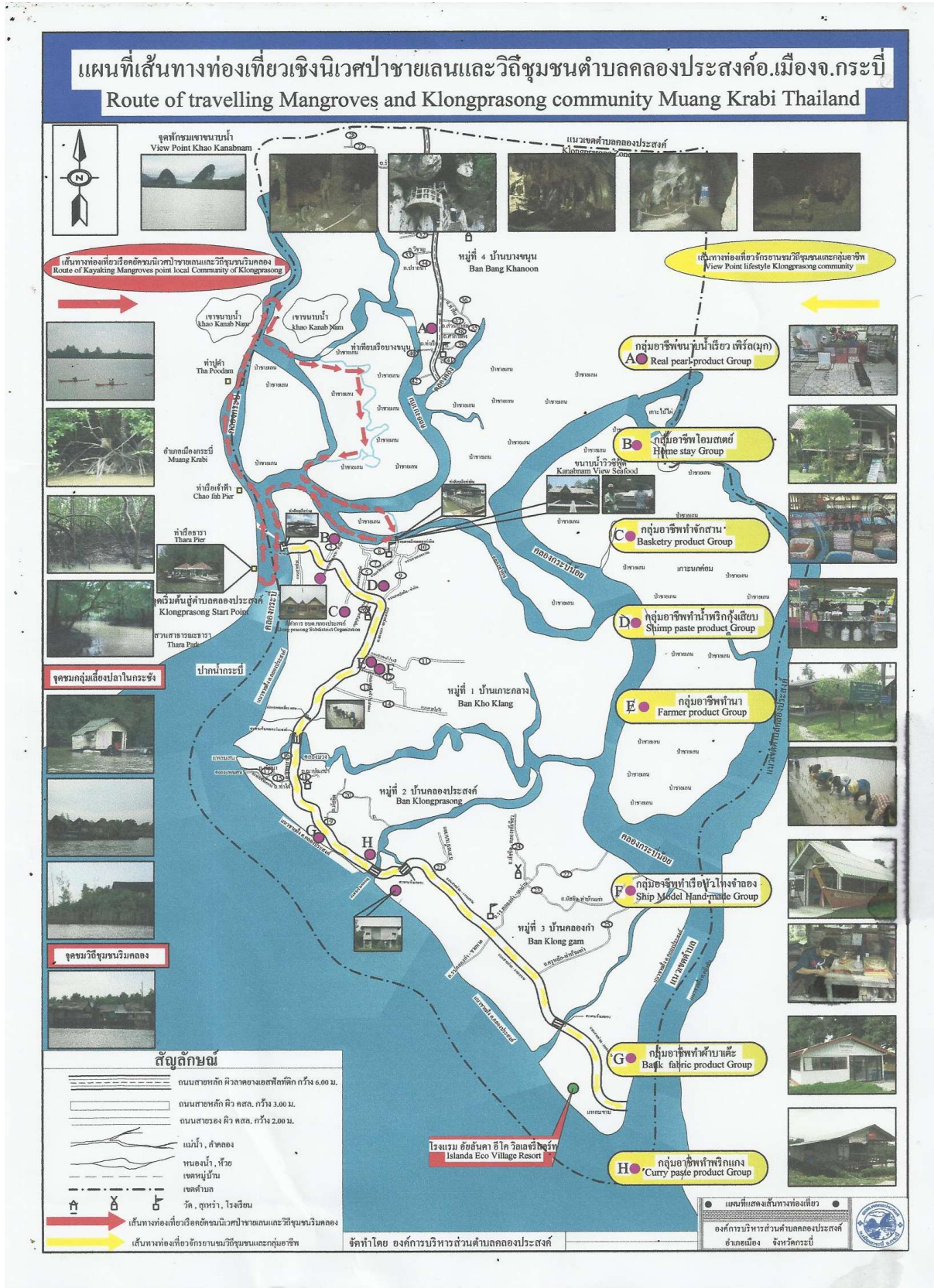

## ๖.๖ อุตสาหกรรม

สภาพทางเศรษฐกิจภายในตำบลคลองประสงค์ การประกอบอาชีพโดยทั่วไปของประชากร มีลักษณะผสมผสานระหว่างการประมงชายฝั่งและการเกษตร กิจกรรมการประมงที่สำคัญได้แก่ การจับกุ้ง ปลา การหาหอยหวานตามหาดทราย หาปูดำในแนวชายเลน ป่าโกงกาง การเพาะเลี้ยงปลาและหอยแมลงภู่ ในกระชังบริเวณปากแม่น้ำและลำคลองต่าง ๆ นอกจากนี้ยังมีอาชีพนอกภาคเกษตร เช่น การรับจ้างและบริการ โดยรวมแล้วราษฎรจะประกอบอาชีพหลายอย่างควบคู่กันไป

## ๖.๗ การพาณิชย์และกลุ่มอาชีพ

- ประกอบด้วยกลุ่ม OTOP โฮมสเตย์ กระชังปลา เขาชนาน้ำ ฯลฯ

## ๖.๘ แรงงาน

แรงงานเป็นปัจจัยการผลิตและเป็นทุนมนุษย์ที่มีความสำคัญต่อการพัฒนาในทุกระดับ ทั้งระดับส่วนย่อย (Micro) ของระบบเศรษฐกิจ คือแรงงานในภาคการผลิตทั้งอุตสาหกรรม เกษตรกรรม และบริการ และระดับมหภาค (Macro) ของประเทศ กล่าวคือถ้าแรงงานในภาคการผลิตต่างๆ ของประเทศมีความรู้ความสามารถ มีทักษะและศักยภาพสูงจะส่งผลให้ประสิทธิภาพการผลิตและประสิทธิผลต่อการผลิตให้สูงขึ้น ซึ่งจะส่งผลต่อการพัฒนาเศรษฐกิจในภาพรวมของประเทศ จะเห็นได้ว่าแรงงานเป็นปัจจัยการผลิตที่สำคัญและมีคุณค่าต่อการพัฒนาประเทศ อย่างไรก็ตาม ในช่วงที่ผ่านมาปัญหาการขาดแคลนแรงงานทั้งด้านปริมาณและคุณภาพได้ถูกกล่าวถึงอย่างมากและมีความรุนแรงมากขึ้นเป็นลำดับ ซึ่งเป็นปัญหาทางโครงสร้างที่จะส่งผลกระทบต่อความสามารถในการเจริญเติบโตอย่างยั่งยืนของประเทศในระยะยาว เนื่องจากการจัดการด้านแรงงานมีความซับซ้อนและมีความสัมพันธ์เกี่ยวข้องกันในหลายมิติ ทั้งเชิงเศรษฐกิจ สังคม และการเมือง และกลุ่มและสถาบันทางสังคมหลากหลายทั้งภาครัฐ ผู้ประกอบการ และแรงงาน ดังนั้นทุกภาคส่วนของสังคมจำเป็นต้องมีความเข้าใจในสาเหตุอย่างถ่องแท้ทั้งเชิงลึกและเชิงกว้างของสภาพปัญหา เพื่อสามารถหาแนวทางแก้ไขได้อย่างถูกต้อง เพื่อเป็นประโยชน์ต่อการพัฒนาศักยภาพและขีดความสามารถในการแข่งขันของแรงงานไทยในอนาคตและคุณภาพชีวิตที่ดีของแรงงานของประเทศโดยรวม

สำหรับแรงงานภายในตำบลคลองประสงค์ไม่ถือว่ามีส่วนสำคัญในการพัฒนาในระดับตำบล เนื่องจากตำบลคลองประสงค์ไม่ได้มีบริษัทและโรงงานภายในพื้นที่

## ๗. ศาสนา ประเพณี วัฒนธรรม

### ๗.๑ การนับถือศาสนา

ประชากรในพื้นที่ตำบลคลองประสงค์มีการนับถือศาสนา ดังนี้

- ม.๑	อิสลาม	๙๙ %
	พุทธ	๑ %
	ศาสนาบุคคล	ผู้นำศาสนา เช่น อิหม่าม บิหลั่น คอเต็บ ฯลฯ
	ศาสนพิธี	มีศาสนพิธีทางศาสนาอิสลาม
	ศาสนสถาน	มัสยิด จำนวน ๓ แห่ง (บ้านเกาะกลาง , ท่าเล , บาลายครุซัน)
- ม.๒	อิสลาม	๗๓ %
	พุทธ	๒๗ %
	ศาสนาบุคคล	ผู้นำทางศาสนาอิสลาม เช่น อิหม่าม บิหลั่น คอเต็บ ฯลฯ
	ศาสนพิธี	ศาสนาอิสลามและศาสนาพุทธ
	ศาสนสถาน	มัสยิด จำนวน ๑ แห่ง

- ม.๓ อิสลาม ๙๙ %
  - พุทธ ๑ %
  - ศาสนบุคคล ผู้นำทางศาสนาอิสลาม
  - ศาสนพิธี มีพิธีทางศาสนาอิสลาม
  - ศาสนสถาน มัสยิด ๑ แห่ง
- ม.๔ อิสลาม ๙๙ %
  - พุทธ ๑ %
  - ศาสนบุคคล ผู้นำทางศาสนาอิสลาม
  - ศาสนพิธี มีพิธีทางศาสนาอิสลาม
  - ศาสนสถาน มัสยิด ๑ แห่ง

**๗.๒ ประเพณีและงานประจำปี**

ชุมชนตำบลคลองประสงค์ อ.เมือง จ.กระบี่ เป็นชุมชนที่เปี่ยมไปด้วยมนต์เสน่ห์ วิถีชีวิตชุมชนที่เรียบง่าย พึ่งพาอาศัยกัน และยังคงรักษาเอกลักษณ์ท้องถิ่นไว้เป็นอย่างดี

**เทศกาลสำคัญที่ปฏิบัติสืบต่อกันมา ได้แก่**

**๑. วันฮารีรายอ (Hari Raya)** เป็นภาษามลายูแปลว่า ส่วนในภาษามลายูกลาง แปลว่า วันใหญ่ หรือ วันฮีด เป็นวันเฉลิมฉลองเทศกาลวันขึ้นปีใหม่ของชาวมุสลิม โดยก่อนวันงานชาวมุสลิม จะออกมาจับจ่ายซื้อของ เสื้อผ้า และหมวกกะปิเยาะ เพื่อเตรียมต้อนรับเทศกาลฮารีรายอกันอย่างคึกคัก และในวันดังกล่าวชาวมุสลิมจะไปเยี่ยมเยียนพ่อแม่ ญาติพี่น้อง เพื่อนบ้าน เพื่ออภัยต่อกันในสิ่งที่ผ่านมา มีการแสดงออกด้วยการสวมกอด การจูบมือ การหอมแก้มทั้งสองของพ่อแม่ เป็นการแสดงความรัก ลูกหลานที่อยู่ต่างภูมิลำเนา ต่างกลับบ้าน เมื่อมาขออภัยและอำนวยพรให้พ่อแม่ ทุกคนพร้อมใจจะมีความอบอุ่นไปด้วยบรรดาลูก ๆ หลาน ๆ กลับบ้านโดยพร้อมเพรียง

**ช่วงเวลาในรอบปีหนึ่ง ชาวมุสลิม มีวันฮารีรายอ ๒ ครั้ง คือ**

**๑) อีดิลฟิตรี** ตรงกับวันขึ้น ๑ ค่ำ เดือนเซาวาล ซึ่งเป็นเดือน ๑๐ ตามปฏิทินอิสลาม ซึ่งเป็นวันออกบวช ในวันนี้มุสลิมทุกคนจะต้องจ่ายซะกาตฟิตรีหาระห์ บริจาคทานแก่คนยากจนอนาถา และการเยี่ยมเยียนพ่อแม่ ญาติพี่น้อง เพื่อนบ้าน เพื่ออภัยต่อกันในสิ่งที่ผ่านมาเป็นวันที่ทุกคนมีความสุขมาก

**๒) อีดิลอฎฮฺฮา** ตรงกับวันที่ ๑๐ เดือน ซุลฮิจญะห์ หรือตรงกับเดือน ๑๒ ของปฏิทินอิสลาม ซึ่งเป็นการฉลองวันออกฮัจญ์ ในวันที่อีดิลอฎฮฺฮา จะมีการเชือดสัตว์พลี แล้วจะทำกุรบัน แจกจ่ายเนื้อเพื่อเป็นทานแก่ญาติมิตร สัตว์ที่ใช้ในการเชือดพลีได้แก่ อูฐ วัว แพะ เป็นการขัดเกลาลจิตใจของมนุษย์ให้เป็นผู้บริจาคเป็นการเอื้อเฟื้อเผื่อแผ่ต่อเพื่อนมนุษย์

**๒. วันเมาลิด** เป็นวันแห่งการการยกย่องวันเกิดของท่านศาสดามุฮัมมัด (ช.ล) โดยจะมีการดำเนินตามการปฏิบัติในวันเกิดของท่าน คือ การถือศีลอดในวันจันทร์ , การมีความรักต่อท่านร่อซูล (ช.ล.) เพราะการมีความรักต่อท่านร่อซูล นั่นคือสิ่งที่แสดงถึงการมีอิมานของเขา , การกล่าวซอลาวาตต่อท่านนบี (ช.ล.) ส่วนหนึ่งจากการให้เกียรติยกย่องและมีความรักต่อท่านนบี คือ การกล่าวซอลาวาตต่อท่านนบี (ช.ล.) , การปฏิบัติตามคำสั่งใช้และการละเว้นที่จะปฏิบัติตามคำสั่งห้ามของท่านนบี , ดำเนินตามแบบอย่างของท่านนบี (ช.ล.)

บรรยากาศภายในงานมีการกล่าวบทสวดดีศาดามุฮัมมัดหรือที่ชาวมุสลิมเรียกกันว่า “บัจซันญ์” ซึ่งเป็นบทกลอนอาหรับที่มีความไพเราะและมีการขอพรให้กับศาสดามุฮัมมัดหรือที่ชาวมุสลิมเรียกว่าซอลาวาต นอกจากนี้ยังมีการอ่านพระมหาคัมภีร์อัลกุรอาน การเผยแพร่จริยวัตรอันงดงามและเรียบง่ายของศาสดามุฮัมมัด การบรรยายทางวิชาการ แต่ที่เด่นชัดในงานนี้คือการจำหน่ายสินค้ามุสลิม อาหารฮาลาลนานาชนิด นอกจากนี้งานเมาลิดกลางแห่งประเทศไทยจัดว่าเป็นงานเดียวที่ชาวมุสลิมทั่วประเทศได้มีโอกาสมารวมตัวกัน

**๓. พิธีเข้าสู่น้ำ** ถือว่าเป็นพิธีที่สำคัญและจำเป็นสำหรับผู้ชายชาวมุสลิมทุกคน ซึ่งเป็นการขลิบปลายอวัยวะเพศ การตัดหนัง หุ้มปลายอวัยวะสืบพันธุ์ของชาย ภาษาอาหรับเรียก “คิตาน” ทางการแพทย์เรียกว่า “เซอร์คัมซีสชัน” หมายถึงการศัลยกรรมที่ทำการตัดหนังหุ้มหลวม ๆ อยู่ตอนปลายอวัยวะสืบพันธุ์ของชาย ทั้งนี้ทางการแพทย์เรียกว่า “พรีพิวส์” คนไทยเข้าใจและเรียกว่า เข้าสู่น้ำ, เข้าสู่น้ำ บางทีเรียกว่า เข้าแขก จะนิยมเรียกอย่างไรก็ตามคงหมายถึงการตัดหนังหุ้มปลายอวัยวะสืบพันธุ์ของชายโดยเฉพาะ อายุที่จัดว่าเหมาะสมที่สุดในการเข้าสู่น้ำนั้น คือ ขณะที่อยู่ ในวัยทารกตั้งแต่อายุ ๑ ขวบ ถึง ๖ ขวบ บางแห่งถือความสมบูรณ์ของเด็กเป็นเกณฑ์

### ๗.๓ ภูมิปัญญาท้องถิ่น ภาษาถิ่น

“ภาษาถิ่น” เป็นภาษาย่อยที่ใช้พูดจากันในท้องถิ่นต่าง ๆ ซึ่งเกิดจากการใช้ภาษาเพื่อการสื่อความหมาย ความเข้าใจกันระหว่างผู้คนที่อาศัยอยู่ตามท้องถิ่นนั้น ๆ ซึ่งอาจจะแตกต่างไปจากมาตรฐาน หรือภาษาที่คนส่วนใหญ่ของแต่ละประเทศใช้กัน และอาจจะแตกต่างจากภาษาในท้องถิ่นอื่นทั้งทางด้านเสียง คำและการใช้คำ ภาษาถิ่น เป็นภาษาที่มีลักษณะเฉพาะทั้งถ้อยคำ และสำเนียงภาษาถิ่นจะแสดงถึงเอกลักษณ์ ลักษณะความเป็นอยู่ และวิถีชีวิตของผู้คนในท้องถิ่นของแต่ละภาคของประเทศไทย สำหรับพื้นที่ตำบลคลองประสงค์ ซึ่งตั้งอยู่ทางภาคใต้ของประเทศไทย จะใช้ “ภาษาถิ่นใต้” เป็นภาษาหลักเพื่อใช้ในการสื่อสารระหว่างกัน

### ๗.๔ สินค้าพื้นเมืองและของที่ระลึก

ตำบลคลองประสงค์มีสินค้าพื้นเมืองและของที่ระลึกที่เป็นของฝากที่ขึ้นชื่อ ได้แก่

- **เรือหัวโทงจำลอง** คือ เรือประมงพื้นบ้านที่เป็นเอกลักษณ์หนึ่งของจังหวัดกระบี่ ลักษณะเป็นเรือขนาดเล็ก ยาวตั้งแต่ ๗ – ๑๐ เมตร หัวเรือสูงงอนขึ้นไปเพื่อลู่กับคลื่นลมในทะเลอันดามัน

ที่ค่อนข้างแรงด้วยภูมิปัญญาของช่างต่อเรือ จึงทำหัวเรือแองงอนเซิดสูงเพื่อให้แหวกคลื่นได้ดี และน้ำทะเลไม่ทะเลาะเข้าเรือ อีกทั้งยังใช้เป็นอุปกรณ์บอกทิศทางสำหรับคนขับเรือบังคับไปยังเป้าหมายได้ดี ดังนั้นทางกลุ่มเรือหัวโทงจำลอง จึงได้มีการคิดค้นและผลิตเรือหัวโทงจำลองขึ้นเพื่อเป็นของฝากและของที่ระลึกของตำบลคลองประสงค์และจังหวัดกระบี่ และภายหลังมีการพัฒนาฝีมือประดิษฐ์เรือหัวโทงจำลองทำจากไม้ยอและไม้ตีนเป็ด เป็นสินค้าของที่ระลึกอันทรงคุณค่าของตำบลคลองประสงค์

- **ผ้าปาเต๊ะ** ตั้งอยู่ ม.๒ บ้านคลองประสงค์ ซึ่งศูนย์ผ้าปาเต๊ะแห่งนี้เกิดขึ้นจากการรวมตัวกันของชาวบ้าน ซึ่งได้แนวคิดและวิธีการทำผ้าปาเต๊ะมาจากจังหวัดปัตตานี แต่วิธีการทำผ้าปาเต๊ะของที่นี่นั้นก็จะ เป็นรูปแบบที่เฉพาะตัวผสมผสานศิลปะเข้าด้วยกันระหว่างการทำผ้าปาเต๊ะของชาวมาเลย์ กับวิธีการทำผ้าบาติก ดังนั้นเมื่อผ้าเสร็จออกมาจึงมีลวดลายของผ้า และสีสันทันที่มีเอกลักษณ์เฉพาะตัว

- **ข้าวสังข์หยด** เป็นข้าวนาปีที่สามารถปลูกได้เพียงปีละครั้ง มีลักษณะเมล็ดเล็กเรียวยาว ท้ายงอน เยื่อหุ้มเมล็ดจะมีสีแดงถึงแดงเข้ม โดยที่ชุมชนเกาะกลางจะมีการคัดเลือกเมล็ดพันธุ์หว่านกล้า และจะปักดำนาในช่วงเดือนสิงหาคม และเก็บเกี่ยวในช่วงเดือนธันวาคม เนื่องจากพื้นที่เกาะกลางเป็นพื้นที่ที่มีความแตกต่างจากที่อื่น ด้วยภูมิประเทศที่มีน้ำเค็มล้อมรอบ จึงทำให้ข้าวสังข์หยดของที่นี่แตกต่างจากที่อื่น ตรงที่มีความหอม หุงขึ้นหม้อ และเคี้ยวนุ่ม ข้าวสังข์หยด จึงกลายมาเป็นหนึ่งในผลิตภัณฑ์โอท็อป (OTOP) ของจังหวัดกระบี่อีกด้วย



## ๘. ทรัพยากรธรรมชาติ

๘.๑ น้ำ

๘.๒ ป่าไม้

๘.๓ ภูเขา

๘.๔ คุณภาพของทรัพยากรธรรมชาติ



### ข้อมูลเพื่อจัดทำแผนพัฒนาเศรษฐกิจพอเพียงท้องถิ่น (ด้านการเกษตรและแหล่งน้ำ) Local Sufficiency Economy Plan: LSEP



จังหวัดกระบี่  
อบต.คลองประสงค์  
จำนวนประชากรชาย 2,702 คน  
จำนวนประชากรหญิง 2,712 คน  
จำนวนครัวเรือนทั้งหมด 1,302 ครัวเรือน  
พื้นที่ 16,600 ไร่

#### ข้อมูลทั่วไป

หมู่บ้าน/ชุมชน	ชาย	หญิง	ครัวเรือน	พื้นที่ (ไร่)
<a href="#">บ้านคลองท่า</a>	818	792	335	3,100
<a href="#">บ้านคลองประสงค์</a>	376	360	209	2,500
<a href="#">บ้านบางขนุน</a>	362	387	229	7,500
<a href="#">บ้านเกาะกลาง</a>	1,146	1,173	529	3,500

#### ข้อมูลทางการเกษตร (ทำนา)

หมู่บ้าน/ชุมชน	ในเขตชลประทาน			นอกเขตชลประทาน		
	จำนวนครัวเรือน	ต้นทุนเฉลี่ย	ราคาขายเฉลี่ย	จำนวนครัวเรือน	ต้นทุนเฉลี่ย	ราคาขายเฉลี่ย
บ้านคลองท่า		0	0	9	0	0
บ้านคลองประสงค์		0	0	5	0	0
บ้านบางขนุน		0	0		0	0
บ้านเกาะกลาง		0	0	30	0	0

[ดูข้อมูลตาราง >>>](#)

#### ข้อมูลทางการเกษตร (ทำสวน)

	ป่าดงดิบ			ยางพารา		
	จำนวนครัวเรือน	ต้นทุนการผลิตเฉลี่ย	ราคาขายโดยเฉลี่ย	จำนวนครัวเรือน	ต้นทุนการผลิตเฉลี่ย	ราคาขายโดยเฉลี่ย
บ้านเกาะกลาง	10	20,000	6,000	1	1,000	2,100
บ้านคลองท่า	10	20,000	6,000	3	1,000	2,100
บ้านคลองประสงค์	12	20,000	6,000			
บ้านบางขนุน	50	1,000	6,000	32	2,600	5,250

#### ข้อมูลด้านการเกษตร (ทำไร่)

No Data Available

#### แหล่งน้ำทางการเกษตร (ธรรมชาติ)

แหล่งน้ำธรรมชาติ	เพียงพอ	ไม่เพียงพอ	ทั่วถึง	ไม่ทั่วถึง
แม่น้ำ	0	0	0	0
ลำคลอง/ลำธาร	0	0	0	0
คลอง	0	0	0	0
แหล่งน้ำขัง	0	2	0	2
น้ำตก	0	0	0	0

#### แหล่งน้ำทางการเกษตร (ขุดขุดสร้าง)

แหล่งน้ำขุดขุดสร้าง	เพียงพอ	ไม่เพียงพอ	ทั่วถึง	ไม่ทั่วถึง
แก้มลิง	0	0	0	0
อ่างเก็บน้ำ	0	0	0	0
ฝาย	0	0	0	0
สระ	0	0	0	0
คลองชลประทาน	0	0	0	0

#### ข้อมูลด้านแหล่งน้ำกิน น้ำใช้ (หรือน้ำเพื่อการอุปโภค บริโภค)

แหล่งน้ำกิน	ไม่มี	เพียงพอ	ไม่เพียงพอ	ทั่วถึง	ไม่ทั่วถึง
น้ำบาดาลสาธารณะ	1	0	3	0	3
น้ำดื่มสาธารณะ	0	1	3	1	3
บ่อบำบัดน้ำ (ขององค์กรปกครองส่วนท้องถิ่น)	4	0	0	0	0
ระบบประปา (การประปาส่วนภูมิภาค)	0	1	3	1	3
แหล่งน้ำธรรมชาติ	0	0	0	0	0

#### ปัญหาและความต้องการในการทำการเกษตรของ หมู่บ้าน/ชุมชน และโครงการ/แผนที่ หมู่บ้าน/ชุมชนเสนอ



ข้อมูลเกี่ยวกับศักยภาพขององค์การบริหารส่วนตำบลคลองประสงค์ ได้แก่ โครงสร้างและกระบวนการบริหารงานบุคคล งบประมาณ และเครื่องมืออุปกรณ์

ข้อมูลด้านโครงสร้าง / อำนาจหน้าที่ขององค์การบริหารส่วนตำบลคลองประสงค์ โครงสร้างและกระบวนการบริหารงานบุคคล

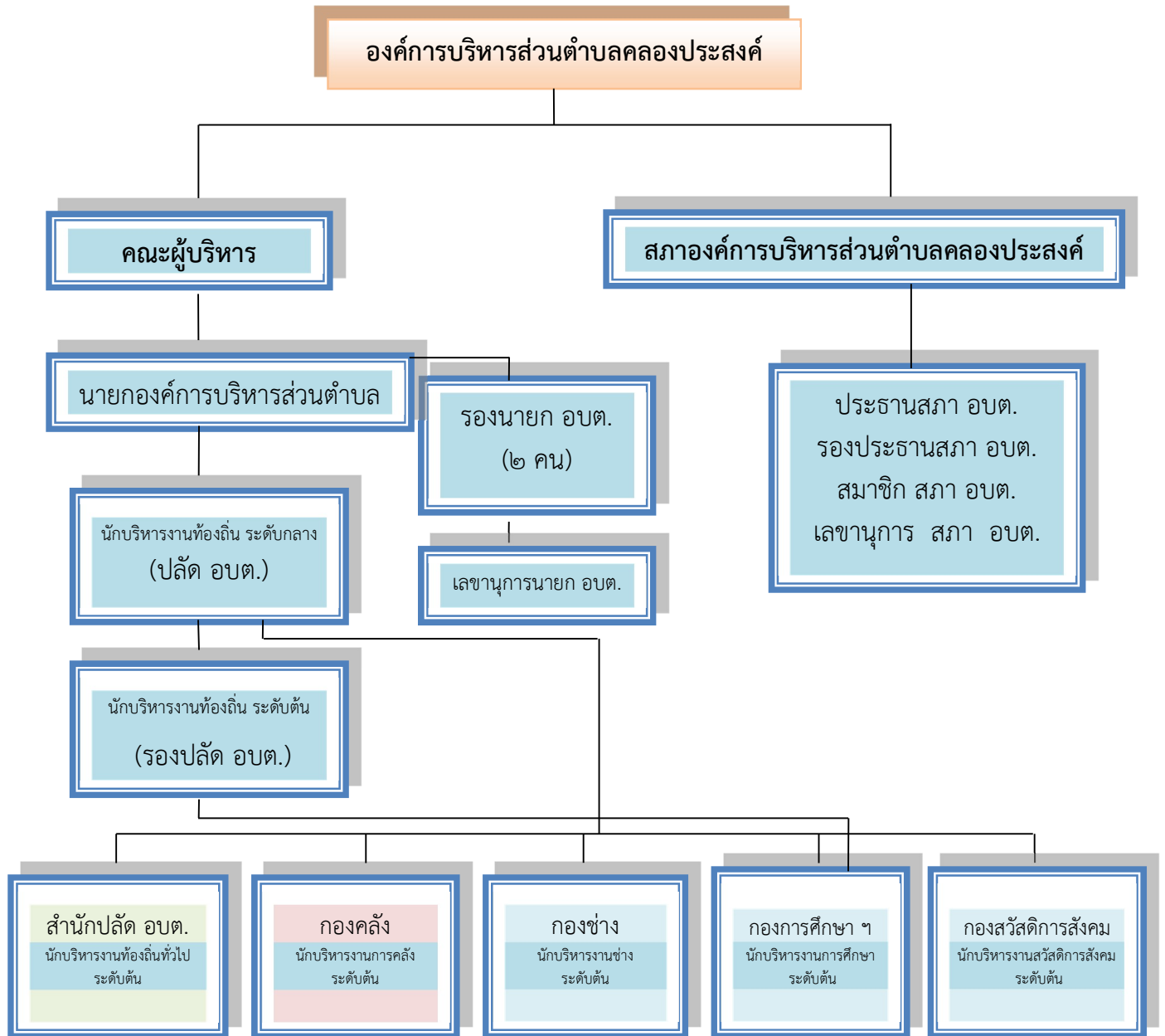

## อำนาจหน้าที่ตามโครงสร้างการบริหารงานขององค์การบริหารส่วนตำบล

### อำนาจหน้าที่ของฝ่ายสภาองค์การบริหารส่วนตำบล

- ตรวจสอบ ควบคุม การบริหารงานของฝ่ายบริหารให้เป็นไปตามนโยบาย แผนงาน ระเบียบ กฎเกณฑ์ของทางราชการ ฯลฯ

### อำนาจหน้าที่ของฝ่ายคณะผู้บริหารองค์การบริหารส่วนตำบล

- บริหารงานให้เป็นไปตามนโยบาย แผนงาน หนังสือสั่งการ และระเบียบของทางราชการ
- จัดทำแผนพัฒนาท้องถิ่น
- รายงานผลการปฏิบัติงานต่อสภาองค์การบริหารส่วนตำบลอย่างน้อยปีละ ๑ ครั้ง  
ฯลฯ

### อำนาจหน้าที่ของสำนักปลัดองค์การบริหารส่วนตำบล

- ทำหน้าที่บริหารงานทั่วไป งานสารบรรณ งานบริหารงานบุคคล งานเลือกตั้ง และ ลงทะเบียน ข้อมูล งานตรวจสอบภายใน งานนโยบายและแผน งานวิชาการ งานข้อมูลและประชาสัมพันธ์ งานงบประมาณ งานกฎหมายและคดี งานร้องเรียนร้องทุกข์ และอุทธรณ์ งานข้อบัญญัติและระเบียบ และงานอื่นๆ ที่เกี่ยวข้องหรือได้รับมอบหมาย

### อำนาจหน้าที่ของกองคลังขององค์การบริหารส่วนตำบล

- ทำหน้าที่เกี่ยวกับการเงิน งานรับเงิน เบิกจ่ายเงิน งานจัดทำฎีกาจ่ายเงิน งานเก็บรักษาเงิน งานบัญชี งานทะเบียนควบคุมการเบิกจ่ายเงิน งานงบการเงิน และงบทดลอง งานแสดงฐานะงบการเงิน งานภาษีอากรค่าธรรมเนียมและค่าเช่า งานพัฒนารายได้ งานควบคุมกิจการค้าและค่าปรับ งานงบทะเบียนควบคุมและเร่งรัดรายได้ งานทะเบียนทรัพย์สินและแผนที่ภาษี งานพัสดุ งานทะเบียนเบิกจ่ายพัสดุครุภัณฑ์ และงานอื่น ๆ ที่เกี่ยวข้อง ที่ได้รับมอบหมาย

### อำนาจหน้าที่ของกองช่างขององค์การบริหารส่วนตำบล

- ทำหน้าที่เกี่ยวกับงานก่อสร้างและบูรณะถนน งานก่อสร้างสะพานเขื่อนกั้นน้ำ งานข้อมูลก่อสร้าง งานออกแบบและควบคุมอาคาร งานประเมินราคา งานควบคุมการก่อสร้างอาคาร งานออกแบบและบริหารข้อมูล งานสาธารณูปโภค งานประมาณ กิจการประปา งานไฟฟ้าสาธารณะ งานระบายน้ำ และงานอื่น ๆ ที่เกี่ยวข้อง ที่ได้รับมอบหมาย

### อำนาจหน้าที่ของกองการศึกษา ศาสนาและวัฒนธรรม

- ทำหน้าที่เกี่ยวกับงานวิเคราะห์ งานวิจัย งานแนะแนว งานวัดผลและประเมินผลการศึกษา งานสร้างและพัฒนาหลักสูตรและวิชาการต่าง ๆ งานพัฒนาตำราเรียน งานวางแผนการศึกษา งานมาตรฐานสถานศึกษา งานจัดบริการส่งเสริมการศึกษาโดยใช้เทคโนโลยีทางการศึกษา ตลอดจนเสนอแนะเกี่ยวกับการศึกษา และส่งเสริมงานวิจัยการศึกษา งานวางโครงการ สํารวจ เก็บรวบรวมข้อมูล งานวิเคราะห์ข้อมูลและสถิติการศึกษา วิเคราะห์ผลงานจากการดำเนินการทางการศึกษาเพื่อประกอบการพิจารณากำหนดนโยบายแผนงานและแนวทางการปฏิบัติในการจัดการศึกษา และปฏิบัติงานอื่น ๆ ที่เกี่ยวข้อง

### อำนาจหน้าที่ของกองสวัสดิการสังคม

- ทำหน้าที่เกี่ยวกับการสังคมสงเคราะห์ การส่งเสริมสวัสดิการเด็กและเยาวชน การพัฒนาชุมชน การจัดระเบียบชุมชนหนาแน่นและชุมชนแออัด การจัดให้มีการสนับสนุนกิจกรรมศูนย์เยาวชน การส่งเสริมประเพณีท้องถิ่น และงานกิจกรรมชุมชน การให้คำปรึกษาแนะนำหรือตรวจสอบเกี่ยวกับงานสวัสดิการสังคม งานสนับสนุนนโยบายของรัฐบาลที่เกี่ยวข้องกับการพัฒนาหรือแก้ไขปัญหาชุมชน งานอื่น ๆ ที่เกี่ยวข้อง ที่ได้รับมอบหมาย รวมถึงงานตามภารกิจถ่ายโอนให้แก่องค์กรปกครองส่วนท้องถิ่น

## ศักยภาพของบุคลากรภายใน อบต.คลองประสังค์

### ๑. ศักยภาพขององค์การบริหารส่วนตำบลคลองประสังค์

- จำนวนบุคลากร	จำนวน	๓๒	คน
ตำแหน่งในสำนักปลัดองค์การบริหารส่วนตำบล	จำนวน	๙	คน
ตำแหน่งในกองคลัง	จำนวน	๘	คน
ตำแหน่งในกองช่าง	จำนวน	๖	คน
ตำแหน่งในกองการศึกษา ศาสนาและวัฒนธรรม	จำนวน	๖	คน
ตำแหน่งในกองสวัสดิการสังคม	จำนวน	๓	คน

### ข้อมูลพื้นฐานด้านการเมืองการบริหาร

#### คณะผู้บริหารชุดปัจจุบัน ประกอบด้วย

๑. นายอภิวัฒน์ ใจดี	นายกองค์การบริหารส่วนตำบล
๒. นายสุทธิพงษ์ พรหมปรุง	รองนายกองค์การบริหารส่วนตำบล
๓. นายสุนทร กรษติย์	รองนายกองค์การบริหารส่วนตำบล
๔. นายวินัย คลองรั้ว	เลขาธิการนายกองค์การบริหารส่วนตำบล

#### สภาองค์การบริหารส่วนตำบลคลองประสังค์

๑. นายสมพร หมั่นคำ	ประธานสภาองค์การบริหารส่วนตำบล
๒. นายก่อเสียม ลูกเล็ก	รองประธานสภาองค์การบริหารส่วนตำบล
๓. นางสาวสมศรี ผิวดี	สมาชิกสภา อบต. หมู่ที่ ๑
๔. นายวิชิต อ้นบุตร	สมาชิกสภา อบต. หมู่ที่ ๒
๕. นายพิทักษ์ ชายกุล	สมาชิกสภา อบต. หมู่ที่ ๓
๖. นายหล้า สายตั้ง	สมาชิกสภา อบต. หมู่ที่ ๔

#### ราชการและลูกจ้าง อบต.

๑. สิบเอกกฤตภูมิณต์ ผิวดี	รองปลัดองค์การบริหารส่วนตำบลคลองประสังค์ (นักบริหารงานท้องถิ่น ระดับต้น)
---------------------------	---

#### สำนักปลัด อบต.

๑. นางสาวสุนี ชูดำ	หัวหน้าสำนักปลัด
๒. นายฐากร สมใจ	นักวิเคราะห์นโยบายและแผนปฏิบัติการ
๓. นางสาวอภิษฐา บุญอินทร์	นักสาธารณสุขปฏิบัติการ
๔. นางสาวภัทรวิไล ไชยรัตน์	นิติกรปฏิบัติการ
๕. นางสาวธนาภรณ์ จันทรมาศ	นักจัดการงานทั่วไปปฏิบัติการ
๖. นางณัฐิกา ทำสวน	ผู้ช่วยเจ้าพนักงานธุรการ
๗. นางสาวปิยรัตน์ หมาดหาว	คนงานทั่วไป
๘. นายวินัย เทพรักษ์	คนงานทั่วไป

### กองคลัง

- |                          |   |
|--------------------------|---|
| ๑. นายวุฒิชัย ผิวดี      | ผู้อำนวยการกองคลัง (นักบริหารงานการคลัง ระดับต้น) |
| ๒. นางสาวณัฐนิชา เจียวกี | นักวิชาการเงินและบัญชีปฏิบัติการ                  |
| ๓. นางปิยนุช นาคฤทธิ์    | เจ้าพนักงานพัสดุชำนาญงาน                          |
| ๔. นางเพ็ญศิริ แก่นทอง   | เจ้าพนักงานจัดเก็บรายได้ปฏิบัติงาน                |
| ๕. นางจุฑารัตน์ ลายแบน   | ผู้ช่วยเจ้าพนักงานการเงินและบัญชี                 |
| ๖. นางสาววิภาวี สิ้นเซ่ง | ผู้ช่วยเจ้าพนักงานธุรการ                          |
| ๗. นางมัตติกา มีล้ำม     | ผู้ช่วยเจ้าพนักงานพัสดุ                           |
| ๘. นางสาวรัตนา เจาะสา    | ผู้ช่วยเจ้าพนักงานจัดเก็บรายได้                   |

### กองช่าง

- |                              |  |
|------------------------------|--|
| ๑. นายศิริชัย พะโยม          | ผู้อำนวยการกองช่าง (นักบริหารงานช่าง ระดับต้น) |
| ๒. ว่าที่ ร.ต.อนุชาติ จุรกิจ | วิศวกรโยธาปฏิบัติการ                           |
| ๓. นายอภิเชษฐ์ วงษ์สวัสดิ์   | นายช่างโยธาชำนาญงาน                            |
| ๔. นางสาวอัญชลี เกาะกลาง     | ผู้ช่วยเจ้าพนักงานธุรการ                       |
| ๕. นายนครินทร์ ทำสวน         | ผู้ช่วยนายช่างไฟฟ้า                            |
| ๖. นายอนิรุทธ์ หมั่นคำ       | คนงานทั่วไป                                    |

### กองการศึกษา ศาสนาและวัฒนธรรม

- |                           |                                   |
|---------------------------|-----------------------------------|
| ๑. นางดาราลักษณ์ กัณท์กุล | นักวิชาการศึกษาปฏิบัติการ         |
| ๒. นางรัตนา มีล้ำม        | ครู ค.ศ.๑                         |
| ๓. นางสาวสุภารัตน์ ผิวดี  | ผู้ช่วยเจ้าพนักงานการเงินและบัญชี |
| ๓. นางสาวใหม่ แดงอิด      | ผู้ดูแลเด็ก                       |
| ๔. นางสาวจิระพร คนรู้     | ผู้ดูแลเด็ก                       |
| ๖. นางสาวปรางมาศ หน้าดี   | ผู้ดูแลเด็ก                       |

### กองสวัสดิการสังคม

- |                           |   |
|---------------------------|---|
| ๑. นางพรพิศ มีมะแม        | ผู้อำนวยการกองสวัสดิการสังคม<br>(นักบริหารงานสวัสดิการสังคม ระดับต้น) |
| ๒. นางสาวจิตราหนู ชูเรือง | นักพัฒนาชุมชนชำนาญการ   |
| ๓. นางสาวสาวิกา สาหมัด    | ผู้ช่วยเจ้าพนักงานธุรการ  |

## ส่วนที่ ๒

ยุทธศาสตร์การพัฒนากองคกรปกครองส่วนท้องถิ่น  
ขององค์การบริหารส่วนตำบลคลองประสงค์  
อำเภอเมือง จังหวัดกระบี่

## ส่วนที่ ๒

### ยุทธศาสตร์การพัฒนาขององค์กรปกครองส่วนท้องถิ่น

#### ๑. ความสัมพันธ์ระหว่างแผนพัฒนาระดับภาค

##### ๑.๑ แผนพัฒนาเศรษฐกิจและสังคมแห่งชาติ ฉบับที่ ๑๓ (พ.ศ. ๒๕๖๖ – ๒๕๗๐)

ในการจัดทำแผนพัฒนาท้องถิ่น ต้องมีความเชื่อมโยงของยุทธศาสตร์ในภาพรวม (Strategy linkage) ความเชื่อมโยงในเชิงยุทธศาสตร์ที่เชื่อมต่อกันเพื่อให้เกิดภาพรวม (Overview) การเชื่อมโยงจากจุดหนึ่งไปจุดหนึ่งในเชิงยุทธศาสตร์ โดยสามารถนำเข้าสู่รอยต่อที่เข้าหากันได้อย่างกลมกลืนแม้ว่าจะเรียกชื่อที่แตกต่างกันก็ตาม แต่ก็สามารถเดินทางไปด้วยกันได้ ในเชิงยุทธศาสตร์เป็นการเชื่อมโยงความสัมพันธ์ระหว่างยุทธศาสตร์ระดับมหภาคกับยุทธศาสตร์ขององค์กรปกครองส่วนท้องถิ่น ได้แก่ (๑) ยุทธศาสตร์ชาติ ๒๐ ปี (๒) แผนพัฒนาเศรษฐกิจและสังคมแห่งชาติ (๓) การกำหนดเป้าหมายการพัฒนาที่ยั่งยืน (Sustainable Development Goals: SDGs) (๔) แผนพัฒนาจังหวัด/กลุ่มจังหวัด/ภาค (๕) ยุทธศาสตร์การพัฒนาขององค์กรปกครองส่วนท้องถิ่นในเขตจังหวัดและ (๖) ยุทธศาสตร์ขององค์กรปกครองส่วนท้องถิ่น การกำหนดและการวิเคราะห์ความเชื่อมโยงขององค์รวมที่นำไปสู่การพัฒนาท้องถิ่นจากยุทธศาสตร์ทุกระดับ มีความสัมพันธ์หรือเชื่อมโยงกันอย่างไรเพื่อให้การพัฒนาท้องถิ่นสอดคล้องกับยุทธศาสตร์ระดับมหภาคและยุทธศาสตร์ขององค์กรปกครองส่วนท้องถิ่น ประกอบด้วย (๑) วิสัยทัศน์ (๒) ยุทธศาสตร์ (๓) เป้าประสงค์ (๔) ตัวชี้วัด (๕) ค่าเป้าหมาย (๖) กลยุทธ์ และ (๗) จุดยืนทางยุทธศาสตร์ ซึ่งองค์การบริหารส่วนตำบลทับปrik ได้จัดทำแผนพัฒนาท้องถิ่น (พ.ศ. ๒๕๖๖ – ๒๕๗๐) ที่มีความเชื่อมโยงของยุทธศาสตร์ดังกล่าว และเชื่อมโยงกับแผนพัฒนาเศรษฐกิจและสังคมแห่งชาติ ฉบับที่ ๑๓ ด้วย โดยนำหมุดหมายในแผนพัฒนาเศรษฐกิจและสังคมแห่งชาติ ฉบับที่ ๑๓ มาจัดทำรายละเอียดที่มีความสอดคล้องหรือเชื่อมโยงกับยุทธศาสตร์ชาติ ๒๐ ปี แผนพัฒนาจังหวัด/กลุ่มจังหวัด/ภาค ยุทธศาสตร์การพัฒนาขององค์กรปกครองส่วนท้องถิ่นในเขตจังหวัด และยุทธศาสตร์องค์กรปกครองส่วนท้องถิ่น ซึ่งมีรายละเอียดดังนี้

แผนพัฒนาเศรษฐกิจและสังคมแห่งชาติ ฉบับที่ ๑๓ (พ.ศ. ๒๕๖๖ – ๒๕๗๐) มีสถานะเป็นแผนระดับที่ ๒ ซึ่งเป็นกลไกที่สำคัญในการแปลงยุทธศาสตร์ชาติไปสู่การปฏิบัติ และใช้เป็นกรอบสำหรับการจัดทำแผนระดับที่ ๓ เพื่อให้การดำเนินงานของภาคีการพัฒนาที่เกี่ยวข้องสามารถสนับสนุนการบรรลุเป้าหมายตามยุทธศาสตร์ชาติตามกรอบระยะเวลาที่คาดหวังไว้ได้โดยพระราชบัญญัติสภาพัฒนาการเศรษฐกิจและสังคมแห่งชาติ พ.ศ. ๒๕๖๑ บัญญัติให้แผนพัฒนาเศรษฐกิจและสังคมแห่งชาติ ฉบับที่ ๑๒ มีผลบังคับใช้ถึงวันที่ ๓๐ กันยายน ๒๕๖๕ ส่งผลให้กรอบระยะเวลา ๕ ปี ของแผนพัฒนาเศรษฐกิจและสังคมแห่งชาติ ฉบับที่ ๑๓ เริ่มต้น ณ วันที่ ๑ ตุลาคม ๒๕๖๕ ครอบคลุมปีงบประมาณ พ.ศ. ๒๕๖๖ – ๒๕๗๐ ซึ่งเป็นระยะ ๕ ปีที่สองของยุทธศาสตร์ชาติ ทั้งนี้ การจัดทำแผนพัฒนาฯ ฉบับที่ ๑๓ อยู่บนความตั้งใจที่จะให้แผนมีจุดเน้นและเป้าหมายของการพัฒนาที่เป็นรูปธรรม สามารถบ่งบอกทิศทางการพัฒนาที่ชัดเจนที่ประเทศควรมุ่งไปในระยะ ๕ ปี ถัดไป โดยเป็นผลที่เกิดจากกระบวนการสังเคราะห์ข้อมูลอย่างรอบด้าน ทั้งสถานะของทุนในมิติต่างๆ บทเรียนของการพัฒนาที่ผ่านมาตลอด จนการเปลี่ยนแปลงของปัจจัยและเงื่อนไขที่จะมีอิทธิพลต่อสภาพพหุต่างๆ ของประเทศ รวมถึงการสนับสนุนให้ภาคีการพัฒนาทุกภาคส่วนเข้ามามีส่วนร่วมในการแลกเปลี่ยนความคิดเห็นอย่างกว้างขวางตั้งแต่ในขั้นตอนการกำหนดกรอบทิศทางของแผนไปจนถึงการยกร่างแผน นอกจากนี้ การจัดทำแผนพัฒนาฯ ฉบับที่ ๑๓ ยังอยู่ในช่วงเวลาที่ทั่วโลกรวมถึงประเทศไทยต้องเผชิญกับข้อจำกัดหลากหลายประการที่เป็นผลสืบเนื่องจากสถานการณ์การแพร่ระบาดของโควิด-๑๙ ซึ่งไม่เพียงแต่ก่อให้เกิดการเจ็บป่วยและเสียชีวิตของประชากร แต่ยังส่งผลให้เกิดเงื่อนไขทางเศรษฐกิจและการดำเนินชีวิตของประชาชนทุกกลุ่ม นอกจากนี้ ใน

ระยะของแผนพัฒนาฯ ฉบับที่ ๑๓ ยังเป็นช่วงเวลาที่แนวโน้มของการพัฒนาของเทคโนโลยีอย่างก้าวกระโดด การเปลี่ยนแปลงสภาพภูมิอากาศที่มีความรุนแรงเพิ่มขึ้นการเป็นสังคมสูงวัยของประเทศไทยและหลายประเทศทั่วโลก ตลอดจนการเปลี่ยนแปลงด้านภูมิรัฐศาสตร์ระหว่างประเทศ ดังนั้น การขับเคลื่อนการพัฒนาประเทศท่ามกลางกระแสแนวโน้มการเปลี่ยนแปลงดังกล่าวจึงต้องให้ความสำคัญกับการเสริมสร้างความเข้มแข็งจากภายในให้สามารถเติบโตต่อไปได้อย่างมั่นคงท่ามกลางความผันแปรที่เกิดขึ้นรอบด้าน และคำนึงถึงผลประโยชน์ของประเทศทั้งทางเศรษฐกิจ สังคมและสิ่งแวดล้อมอย่างยั่งยืน

ในการกำหนดทิศทางของแผนพัฒนาฯ ฉบับที่ ๑๓ ให้ประเทศสามารถก้าวข้ามความท้าทายต่างๆ เพื่อให้ “ประเทศไทยมีความมั่นคง มั่งคั่ง ยั่งยืน เป็นประเทศพัฒนาแล้ว ด้วยการพัฒนาตามหลักปรัชญาของเศรษฐกิจพอเพียง” ตามเจตนารมณ์ของยุทธศาสตร์ชาติ ได้อาศัยหลักการและแนวคิด ๔ ประการ ดังนี้

๑. หลักปรัชญาของเศรษฐกิจพอเพียง
๒. การสร้างความสามารถในการ
๓. เป้าหมายการพัฒนาอย่างยั่งยืนของสหประชาชาติ
๔. การพัฒนาเศรษฐกิจชีวภาพ เศรษฐกิจหมุนเวียน เศรษฐกิจสีเขียว

เพื่อถ่ายทอดเป้าหมายหลักไปสู่ภาพของการขับเคลื่อนที่ชัดเจนในลักษณะของวาระการพัฒนาที่เอื้อให้เกิดการทำงานร่วมกันของหลายหน่วยงานและหลายภาคส่วนในการผลักดันการพัฒนาเรื่องใดเรื่องหนึ่งให้เกิดผลได้อย่างเป็นรูปธรรม แผนพัฒนาฯ ฉบับที่ ๑๓ จึงได้กำหนดจุดหมายการพัฒนา จำนวน ๑๓ หมุดหมาย ซึ่งเป็นการบ่งบอกถึงสิ่งที่ประเทศไทยปรารถนาจะ “เป็น” หรือมุ่งหวังจะ “มี” เพื่อสะท้อนประเด็นการพัฒนาที่มีลำดับความสำคัญสูงต่อการพลิกโฉมประเทศไทยสู่ “สังคมก้าวหน้า เศรษฐกิจสร้างมูลค่าอย่างยั่งยืน” โดยหมุดหมายทั้ง ๑๓ ประการ แบ่งออกได้เป็น ๔ มิติ ดังนี้

#### ๑. มิติภาคการผลิตและบริการเป้าหมาย ประกอบไปด้วย

- หมุดหมายที่ ๑ ไทยเป็นประเทศชั้นนำด้านสินค้าเกษตรและเกษตรแปรรูปมูลค่าสูง
- หมุดหมายที่ ๒ ไทยเป็นจุดหมายของการท่องเที่ยวที่เน้นคุณภาพและความยั่งยืน
- หมุดหมายที่ ๓ ไทยเป็นฐานการผลิตยานยนต์ไฟฟ้าที่สำคัญของโลก
- หมุดหมายที่ ๔ ไทยเป็นศูนย์กลางทางการแพทย์และสุขภาพมูลค่าสูง
- หมุดหมายที่ ๕ ไทยเป็นประตูการค้าการลงทุนและยุทธศาสตร์ทางโลจิสติกส์ที่สำคัญของ

ภูมิภาค

- หมุดหมายที่ ๖ ไทยเป็นศูนย์กลางอุตสาหกรรมอิเล็กทรอนิกส์อัจฉริยะและอุตสาหกรรม

ดิจิทัลของอาเซียน

#### ๒. มิติโอกาสและความเสมอภาคทางเศรษฐกิจและสังคม ประกอบไปด้วย

หมุดหมายที่ ๗ ไทยมีวิสาหกิจขนาดกลางและขนาดย่อมที่เข้มแข็ง มีศักยภาพสูง และสามารถแข่งขันได้

- หมุดหมายที่ ๘ ไทยมีพื้นที่และเมืองอัจฉริยะที่น่าอยู่ ปลอดภัย เติบโตได้อย่างยั่งยืน

- หมุดหมายที่ ๙ ไทยมีความยากจนข้ามรุ่นลดลง และมีความคุ้มครองทางสังคมที่เพียงพอ

เหมาะสม

๓. มิติความยั่งยืนของทรัพยากรธรรมชาติและสิ่งแวดล้อม

หมวดหมู่ที่ ๑๐ ไทยมีเศรษฐกิจหมุนเวียนและสังคมคาร์บอนต่ำ

หมวดหมู่ที่ ๑๑ ไทยสามารถลดความเสี่ยงและผลกระทบจากภัยธรรมชาติและ

เปลี่ยนแปลงสภาพภูมิอากาศ

๔. มิติปัจจัยผลักดันการพลิกโฉมประเทศ

หมวดหมู่ที่ ๑๒ ไทยมีกำลังคนสมรรถนะสูง มุ่งเรียนรู้อย่างต่อเนื่อง ตอบโจทย์การพัฒนา

แห่งอนาคต

หมวดหมู่ที่ ๑๓ ไทยมีภาครัฐที่ทันสมัย มีประสิทธิภาพ และตอบโจทย์ประชาชน

ความเชื่อมโยงระหว่างหมวดหมู่การพัฒนากับเป้าหมายหลักแสดงไว้ในแผนภาพที่ ๓.๑ โดยหมวดหมู่การพัฒนาที่กำหนดขึ้นเป็นประเด็นที่มีลักษณะเชิงบูรณาการที่ครอบคลุมการพัฒนาตั้งแต่ในระดับต้นน้ำจนถึงปลายน้ำ และสามารถนำไปสู่ผลพัฒนาทั้งในมิติเศรษฐกิจ สังคม ทรัพยากรธรรมชาติและสิ่งแวดล้อมไปพร้อมๆ กัน ทำให้หมวดหมู่แต่ละประการสามารถสนับสนุนเป้าหมายหลักได้มากกว่าหนึ่งข้อ นอกจากนี้การพัฒนาภายใต้แต่ละหมวดหมู่ไม่ได้แยกขาดจากกัน แต่มีการสนับสนุนหรือเอื้อประโยชน์ซึ่งกันและกัน

แผนภาพที่ ๓.๑ ความเชื่อมโยงระหว่างหมวดหมู่การพัฒนา กับเป้าหมายหลัก





### ๑.๓ เป้าหมายการพัฒนาที่ยั่งยืน (Sustainable Development Goals : SDGs)



มีทั้งหมด ๑๗ เป้าหมาย (Goals) ภายใต้หนึ่งเป้าหมายจะประกอบไปด้วยเป้าหมายย่อย ๆ ที่เรียกว่า เป้าประสงค์ (Targets) ซึ่งมีจำนวนทั้งหมด ๑๖๙ เป้าประสงค์ และพัฒนา ตัวชี้วัด (Indicators) จำนวน ๒๓๒ ตัวชี้วัด (ทั้งหมด ๒๔๔ ตัวชี้วัดแต่มีตัวที่ซ้ำ ๑๒ ตัว) เพื่อติดตามความก้าวหน้าของเป้าประสงค์ดังกล่าว

เป้าหมายการพัฒนาทั้ง ๑๗ ข้อ สะท้อน ๓ เสาหลักของ 'มิติความยั่งยืน' (Three Pillars of Sustainability) คือ มิติด้านสังคม เศรษฐกิจ และสิ่งแวดล้อม บวกกับอีก ๒ มิติ คือ มิติด้านสันติภาพและสถาบัน และมิติด้านหุ้นส่วนการพัฒนา ที่เชื่อมร้อยทุกมิติของความยั่งยืนไว้ด้วยกัน รวมเป็น ๕ มิติ องค์การสหประชาชาติแบ่งเป้าหมาย ๑๗ ข้อ ออกเป็น ๕ กลุ่ม (เรียกว่า ๕ Ps) ประกอบด้วย

๑. People (มิติด้านสังคม): ครอบคลุมเป้าหมายที่ ๑ ถึง เป้าหมายที่ ๕
๒. Prosperity (มิติด้านเศรษฐกิจ): ครอบคลุมเป้าหมายที่ ๗ ถึง เป้าหมายที่ ๑๑
๓. Planet (มิติด้านสิ่งแวดล้อม): ครอบคลุมเป้าหมายที่ ๖ เป้าหมายที่ ๑๒ และ ๑๕
๔. Peace (มิติด้านสันติภาพและสถาบัน): ครอบคลุมเป้าหมายที่ ๑๖
๕. Partnership (มิติด้านหุ้นส่วนการพัฒนา): ครอบคลุมเป้าหมายที่ ๑๗

เป้าหมายทั้ง ๑๗ เป้าหมาย ประกอบด้วย

เป้าหมายที่ ๑ : จัดความยากจนทุกรูปแบบในทุกพื้นที่

เป้าประสงค์ ๑. ภายในปี ๒๕๗๓ จัดความยากจนขั้นรุนแรงทั้งหมด ซึ่งในปัจจุบันวัดจากคนที่มีความยากจนรายวันต่ำกว่า ๑.๒๕ ดอลลาร์

เป้าประสงค์ ๒ ภายในปี ๒๕๗๓ ลดสัดส่วน ชาย หญิง และเด็ก ในทุกช่วงวัย ที่อยู่ภายใต้ความยากจนในทุกมิติ ตามนิยามของแต่ละประเทศ ให้ลดลงอย่างน้อยครึ่งหนึ่ง

เป้าประสงค์ ๓ ดำเนินการให้เป็นผลตามระบบและมาตรการคุ้มครองทางสังคมที่เหมาะสมของแต่ละประเทศ และให้ครอบคลุมถึงกลุ่มที่ยากจนและเปราะบางภายในปี ๒๕๗๓

เป้าประสงค์ ๔ ภายในปี ๒๕๗๓ สร้างหลักประกันว่าชายและหญิงทุกคน โดยเฉพาะที่ยากจนและเปราะบาง มีสิทธิเท่าเทียมกันในทรัพยากรทางเศรษฐกิจ รวมถึงการเข้าถึงบริการขั้นพื้นฐาน การเป็นเจ้าของและควบคุมเหนือที่ดินและอสังหาริมทรัพย์ในรูปแบบอื่น มรดกทรัพยากรธรรมชาติ เทคโนโลยีที่เหมาะสมและบริการทางการเงิน ซึ่งรวมถึงระบบการเงินระดับฐานราก (microfinance)

เป้าประสงค์ ๕ ภายในปี ๒๕๗๓ สร้างภูมิทัศน์ด้านทาน และลดการเปิดรับและความเปราะบางต่อเหตุรุนแรงที่เกี่ยวข้องกับภูมิอากาศ และภัยพิบัติทางเศรษฐกิจ สังคมและสิ่งแวดล้อม ให้กับผู้ที่ยากจนและอยู่ในสถานการณ์เปราะบาง

เป้าประสงค์ ๖ สร้างหลักประกันว่าจะมีการระดมทรัพยากรอย่างมีนัยสำคัญจากแหล่งที่หลากหลาย รวมไปถึงการยกระดับความร่วมมือเพื่อการพัฒนา เพื่อที่จะจัดให้มีแนวทางที่เพียงพอและคาดเดาได้แก่ประเทศกำลังพัฒนา โดยเฉพาะอย่างยิ่ง ประเทศพัฒนาน้อยที่สุด ในการดำเนินงานตามแผนงานและนโยบายเพื่อยุติความยากจนในทุกมิติ

เป้าประสงค์ ๗ สร้างกรอบนโยบายที่เหมาะสมในระดับประเทศ ระดับภูมิภาค และระดับนานาชาติ บนฐานของยุทธศาสตร์การพัฒนาที่สนับสนุนความยากจน (pro-poor) และคำนึงถึงความละเอียดอ่อนเชิงเพศภาวะ (gender-sensitive) เพื่อจะสนับสนุนการเร่งการลงทุนเพื่อปฏิบัติการขจัดความยากจน

**เป้าหมายที่ ๒ : ยุติความหิวโหย บรรลุความมั่นคงทางอาหารและยกระดับโภชนาการและส่งเสริมเกษตรกรรมที่ยั่งยืน**

เป้าประสงค์ ๑ ยุติความหิวโหยและสร้างหลักประกันให้ทุกคนโดยเฉพาะคนที่ยากจนและอยู่ในภาวะเปราะบาง อันรวมถึงทารก ได้เข้าถึงอาหารที่ปลอดภัย มีโภชนาการ และเพียงพอตลอดทั้งปี ภายในปี ๒๕๗๓

เป้าประสงค์ ๒ ยุติภาวะทุพโภชนาการทุกรูปแบบและแก้ไขปัญหาความต้องการสารอาหารของหญิงวัยรุ่น หญิงตั้งครรภ์และให้นมบุตร และผู้สูงอายุ ภายในปี ๒๕๗๓ รวมถึงบรรลุเป้าหมายที่ตกลงร่วมกันระหว่างประเทศว่าด้วยภาวะแคระแกร็นและผอมแห้งในเด็กอายุต่ำกว่า ๕ ปี ภายในปี ๒๕๖๘

เป้าประสงค์ ๓ เพิ่มผลิตภาพทางการเกษตรและรายได้ของผู้ผลิตอาหารรายเล็ก โดยเฉพาะผู้หญิง คนพื้นเมือง เกษตรแบบครอบครัว คนเลี้ยงปศุสัตว์ ชาวประมง ให้เพิ่มขึ้นเป็น ๒ เท่า โดยรวมถึงการเข้าถึงที่ดินและทรัพยากรและปัจจัยนำเข้าในการผลิต ความรู้ บริการทางการเงิน ตลาด และโอกาสสำหรับการเพิ่มมูลค่าและการจ้างงานนอกฟาร์มอย่างปลอดภัยและเท่าเทียม ภายในปี ๒๕๗๓

เป้าประสงค์ ๔ สร้างหลักประกันระบบการผลิตที่ยั่งยืนและสามารถนำไปปรับใช้ในระบอบการเกษตรที่สามารถเพิ่มผลผลิตและการผลิตได้ ที่ช่วยรักษาระบบนิเวศน์ ที่เพิ่มความเข้มแข็งในการรับมือกับการเปลี่ยนแปลงสภาพภูมิอากาศ สภาพอากาศที่รุนแรง ความแห้งแล้ง น้ำท่วม และภัยพิบัติอื่นๆ ที่จะทำให้เกิดการเปลี่ยนแปลงต่อคุณภาพพื้นที่และดิน ภายในปี ๒๕๗๓

เป้าประสงค์ ๕ คงความหลากหลายทางพันธุกรรมของเมล็ดพันธุ์พืชที่ใช้เพาะปลูก สัตว์ในไร่นาและที่เลี้ยงตามบ้านเรือน และชนิดพันธุ์ตามธรรมชาติที่เกี่ยวข้องกับพืชและสัตว์เหล่านั้น รวมถึงให้มีธนาคารเมล็ดพันธุ์และพืชที่มีการจัดการที่ดีและมีความหลากหลาย ทั้งในระดับประเทศ ระดับภูมิภาค และระดับนานาชาติ และสร้างหลักประกันว่าจะมีการเข้าถึงและแบ่งปันผลประโยชน์ที่เกิดจากการใช้ทรัพยากรทางพันธุกรรมและองค์ความรู้ท้องถิ่นที่เกี่ยวข้องอย่างเป็นธรรมและเท่าเทียม ตามที่ตกลงกันระหว่างประเทศ ภายในปี ๒๕๗๓

เป้าประสงค์ ๖ เพิ่มการลงทุนตลอดจนการยกระดับความร่วมมือระหว่างประเทศในเรื่องโครงสร้างพื้นฐานในชนบท การวิจัยเกษตรและการขยายบริการ การพัฒนาเทคโนโลยี และการทำธนาคารยีนของพืชและสัตว์ เพื่อยกระดับขีดความสามารถในการผลิตสินค้าเกษตรในประเทศกำลังพัฒนา โดยเฉพาะอย่างยิ่งในประเทศพัฒนาน้อยที่สุด

เป้าประสงค์ ๗ แก้ไขและป้องกันการกีดกันและการบิดเบือนทางการค้าในตลาดเกษตรโลก รวมถึงทางการจัดการอุดหนุนสินค้าเกษตรเพื่อการส่งออกทุกรูปแบบและมาตรการเพื่อการส่งออกทุกแบบที่ให้ผลในลักษณะเดียวกัน โดยให้เป็นไปตามอานัติของกรอบการพัฒนาโดฮา

เป้าประสงค์ ๘ เลือกใช้มาตรการที่สร้างหลักประกันได้ว่าตลาดโลกมีอาหารและตลาดอนุพันธ์สามารถทำงานได้อย่างเหมาะสม และอำนวยความสะดวกในการเข้าถึงข้อมูลของตลาดและข้อมูลสำรองอาหารได้อย่างทันการณ์ เพื่อจำกัดความผันผวนของราคาอาหารที่รุนแรง

**เป้าหมายที่ ๓ :** สร้างหลักประกันว่าคนมีชีวิตที่มีสุขภาพดีและส่งเสริมความเป็นอยู่ที่ดีสำหรับทุกคนในทุกวัย

เป้าประสงค์ ๑ ลดอัตราการตายของมารดาทั่วโลกให้ต่ำกว่า ๗๐ ต่อการเกิดมีชีพ ๑ แสนคน ภายในปี ๒๕๗๓

เป้าประสงค์ ๒ ยุติการตายที่ป้องกันได้ของทารกแรกเกิดและเด็กอายุต่ำกว่า ๕ ปี โดยทุกประเทศมุ่งลดอัตราการตายในทารกถึงให้ต่ำถึง ๑๒ คน ต่อ การเกิดมีชีพ ๑,๐๐๐ คน และลดอัตราการตายในเด็กอายุต่ำกว่า ๕ ปี ลงให้ต่ำถึง ๒๕ คน ต่อการเกิดมีชีพ ๑,๐๐๐ คน ภายในปี ๒๕๗๓

เป้าประสงค์ ๓ ยุติการแพร่กระจายของเอดส์ วัณโรค มาลาเรีย และโรคเขตร้อนที่ถูกกลบเกลียด และต่อสู้กับโรคดื้อยาต้านจุลชีพ โรคติดต่อทางน้ำ และโรคติดต่ออื่นๆ ภายในปี ๒๕๗๓

เป้าประสงค์ ๔ ลดการตายก่อนวัยอันควรจากโรคไม่ติดต่อให้ลดลงหนึ่งในสาม ผ่านทางการป้องกันและการรักษาโรค และสนับสนุนสุขภาพจิตและความเป็นอยู่ที่ดี ภายในปี ๒๕๗๓

เป้าประสงค์ ๕ เสริมสร้างการป้องกันและการรักษาการใช้สารในทางที่ผิด ซึ่งรวมถึงการใช้ยาเสพติดในทางที่ผิดและการใช้แอลกอฮอล์ในทางอันตราย

เป้าประสงค์ ๖ ลดจำนวนการตายและบาดเจ็บจากอุบัติเหตุทางถนนทั่วโลกลงครึ่งหนึ่ง ภายในปี ๒๕๖๓

เป้าประสงค์ ๗ สร้างหลักประกันว่ามีการเข้าถึงบริการ ข้อมูล การให้การศึกษาเกี่ยวกับอนามัยเจริญพันธุ์โดยถ้วนหน้า รวมถึงการวางแผนครอบครัว และการผสมผสานอนามัยเจริญพันธุ์ในยุทธศาสตร์และแผนงานระดับชาติ ภายในปี ๒๕๗๓

เป้าประสงค์ ๘ บรรลุการมีหลักประกันสุขภาพถ้วนหน้า รวมถึงการป้องกันความเสี่ยงทางการเงิน การเข้าถึงการบริการสาธารณสุขจำเป็นที่มีคุณภาพ และเข้าถึงยาและวัคซีนจำเป็นที่ปลอดภัย มีประสิทธิภาพ มีคุณภาพ และมีราคาที่สามารถซื้อหาได้

เป้าประสงค์ ๙ ลดจำนวนการตายและการเจ็บป่วยจากสารเคมีอันตรายและจากมลพิษและการปนเปื้อนทางอากาศ น้ำ และดิน ให้ลดลงอย่างมาก ภายในปี ๒๕๗๓

เป้าประสงค์ ๑๐ เสริมการดำเนินงานของกรอบอนุสัญญาขององค์การอนามัยโลกว่าด้วยการควบคุมยาสูบในทุกประเทศตามความเหมาะสม

เป้าประสงค์ ๑๑ สนับสนุนการวิจัยและการพัฒนาวัคซีนและยาสำหรับโรคติดต่อและไม่ติดต่อที่ส่งผลกระทบต่อประเทศกำลังพัฒนา ให้มีการเข้าถึงยาและวัคซีนจำเป็นในราคาที่สามารถซื้อหาได้ ตามปฏิญญาโดฮาความตกลงว่าด้วยสิทธิในทรัพย์สินทางปัญญาที่เกี่ยวกับการค้าและการสาธารณสุข ซึ่งเน้นย้ำสิทธิสำหรับประเทศกำลังพัฒนาที่จะใช้ข้อยกเว้นในกรณีความตกลงว่าด้วยสิทธิในทรัพย์สินทางปัญญาที่เกี่ยวกับการค้าอย่างเต็มที่ในเรื่องการผ่อนปรนเพื่อจะปกป้องสุขภาพสาธารณะและโดยเฉพาะการเข้าถึงยาโดยถ้วนหน้า

เป้าประสงค์ ๑๒ เพิ่มการใช้เงินที่เกี่ยวข้องกับสุขภาพ และการสรรหา การพัฒนา การฝึกฝน และการเก็บรักษากำลังคนด้านสุขภาพในประเทศกำลังพัฒนา โดยเฉพาะอย่างยิ่งในประเทศพัฒนาน้อยที่สุดและรัฐกำลังพัฒนาที่เป็นเกาะขนาดเล็ก

เป้าประสงค์ ๑๓ เสริมขีดความสามารถสำหรับทุกประเทศ โดยเฉพาะอย่างยิ่งในประเทศกำลังพัฒนา ในเรื่องการแจ้งเตือนล่วงหน้า การลดความเสี่ยง และการบริหารจัดการความเสี่ยงด้านสุขภาพในระดับประเทศและระดับโลก

**เป้าหมายที่ ๔ :** สร้างหลักประกันว่าทุกคนมีการศึกษาที่มีคุณภาพอย่างครอบคลุมและเท่าเทียม และสนับสนุนโอกาสในการเรียนรู้ตลอดชีวิต

เป้าประสงค์ ๑ สร้างหลักประกันว่าเด็กชายและเด็กหญิงทุกคนสำเร็จการศึกษาระดับประถมศึกษาและมัธยมศึกษาที่มีคุณภาพ เท่าเทียม และไม่มีค่าใช้จ่าย นำไปสู่ผลลัพธ์ทางการเรียนที่มีประสิทธิผล ภายในปี ๒๕๗๓

เป้าประสงค์ ๒ สร้างหลักประกันว่าเด็กชายและเด็กหญิงทุกคนเข้าถึงการพัฒนา การดูแล และการจัดการศึกษาระดับก่อนประถมศึกษา สำหรับเด็กปฐมวัยที่มีคุณภาพ ภายในปี ๒๕๗๓ เพื่อให้เด็กเหล่านั้นมีความพร้อมสำหรับการศึกษาระดับประถมศึกษา

เป้าประสงค์ ๓ ให้ชายและหญิงทุกคนเข้าถึงการศึกษาระดับอาชีวศึกษา อุดมศึกษา รวมถึงมหาวิทยาลัยที่มีราคาที่สามารถจ่ายได้และมีคุณภาพ ภายในปี ๒๕๗๓

เป้าประสงค์ ๔ เพิ่มจำนวนเยาวชนและผู้ใหญ่ที่มีทักษะที่จำเป็น รวมถึงทักษะทางเทคนิคและอาชีพสำหรับการจ้างงาน การมีงานที่ดี และการเป็นผู้ประกอบการ ภายในปี ๒๕๗๓

เป้าประสงค์ ๕ ขจัดความเหลื่อมล้ำทางเพศในการศึกษา และสร้างหลักประกันว่ากลุ่มที่เปราะบางซึ่งรวมถึงผู้พิการ ชนพื้นเมือง และเด็ก เข้าถึงการศึกษาและการฝึกอาชีพทุกระดับอย่างเท่าเทียม ภายในปี ๒๕๗๓

เป้าประสงค์ ๖ สร้างหลักประกันว่าเยาวชนทุกคนและผู้ใหญ่ในสัดส่วนสูง ทั้งชายและหญิงสามารถอ่านออกเขียนได้และคำนวณได้ ภายในปี ๒๕๗๓

เป้าประสงค์ ๗ สร้างหลักประกันว่าผู้เรียนทุกคนได้รับความรู้และทักษะที่จำเป็นสำหรับส่งเสริมการพัฒนาอย่างยั่งยืน รวมไปถึง การศึกษาสำหรับการพัฒนาอย่างยั่งยืนและการมีวิถีชีวิตที่ยั่งยืน สิทธิมนุษยชน ความเสมอภาคระหว่างเพศ การส่งเสริมวัฒนธรรมแห่งความสงบสุขและไม่ใช้ความรุนแรง การเป็นพลเมืองของโลก และความนิยมในความหลากหลายทางวัฒนธรรมและในความร่วมมือของวัฒนธรรมต่อการพัฒนาที่ยั่งยืน ภายในปี ๒๕๗๓

เป้าประสงค์ ๘ สร้างและยกระดับอุปกรณ์และเครื่องมือทางการศึกษาที่อ่อนไหวต่อเด็ก ผู้พิการ และเพศภาวะ และให้มีสภาพแวดล้อมทางการเรียนรู้ที่ปลอดภัย ปราศจากความรุนแรง ครอบคลุมและมีประสิทธิผลสำหรับทุกคน

เป้าประสงค์ ๙ ขยายจำนวนทุนการศึกษาในทั่วโลกที่ให้สำหรับประเทศกำลังพัฒนา โดยเฉพาะประเทศพัฒนาน้อยที่สุด รัฐกำลังพัฒนาที่เป็นเกาะขนาดเล็ก และประเทศในแอฟริกา ในการสมัครเข้าศึกษาต่อในระดับอุดมศึกษา รวมถึงการฝึกอาชีพ และโปรแกรมด้านเทคโนโลยีสารสนเทศและการสื่อสาร ด้านเทคนิค วิศวกรรม และวิทยาศาสตร์ในประเทศพัฒนาแล้วและประเทศกำลังพัฒนาอื่นๆ ภายในปี ๒๕๖๓

เป้าประสงค์ ๑๐ เพิ่มจำนวนครูที่มีคุณภาพ รวมถึงการดำเนินการผ่านทางความร่วมมือระหว่างประเทศในการฝึกอบรมครูในประเทศกำลังพัฒนา เฉพาะอย่างยิ่งในประเทศพัฒนาน้อยที่สุด และรัฐกำลังพัฒนาที่เป็นเกาะขนาดเล็ก ภายในปี ๒๕๗๓

**เป้าหมายที่ ๕ :** บรรลุความเท่าเทียมระหว่างเพศ และเสริมอำนาจให้แก่สตรีและเด็กหญิง

เป้าประสงค์ ๑ ยุติการเลือกปฏิบัติทุกรูปแบบที่มีต่อผู้หญิงและเด็กหญิงในทุกที่

เป้าประสงค์ ๒ ขจัดความรุนแรงทุกรูปแบบที่มีต่อผู้หญิงและเด็กหญิงทั้งในที่สาธารณะและที่รโหฐาน รวมถึงการค้ามนุษย์ การกระทำทางเพศ และการแสวงประโยชน์ในรูปแบบอื่น

เป้าประสงค์ ๓ ขจัดแนวปฏิบัติที่เป็นภัยทุกรูปแบบ อาทิ การแต่งงานในเด็กก่อนวัยอันควร โดยการบังคับ และการทำลายอวัยวะเพศหญิง

เป้าประสงค์ ๔ ยอมรับและให้คุณค่าต่อการดูแลและการทำงานบ้านแบบไม่ได้รับค่าจ้าง โดยจัดเตรียมบริการสาธารณะ โครงสร้างพื้นฐานและนโยบายการคุ้มครองทางสังคมให้ และสนับสนุนความรับผิดชอบร่วมกันภายในครัวเรือนและครอบครัว ตามความเหมาะสมของแต่ละประเทศ

เป้าประสงค์ ๕ สร้างหลักประกันว่าผู้หญิงจะมีส่วนร่วมอย่างเต็มที่และมีประสิทธิผลและมีโอกาสที่เท่าเทียมในการเป็นผู้นำในทุกระดับของการตัดสินใจในทางการเมือง เศรษฐกิจ และภาคสาธารณสุข

เป้าประสงค์ ๖ สร้างหลักประกันว่าจะมีการเข้าถึงสุขภาพทางเพศและอนามัยเจริญพันธุ์และสิทธิการเจริญพันธุ์โดยถ้วนหน้า ตามที่ตกลงในแผนปฏิบัติการของการประชุมนานาชาติว่าด้วยประชากรและการพัฒนา และแผนปฏิบัติการปักกิ่งและเอกสารผลลัพธ์ของการประชุมทบทวนเหล่านั้น

เป้าประสงค์ ๗ ดำเนินการปฏิรูปเพื่อให้ผู้หญิงมีสิทธิที่เท่าเทียมในทรัพยากรทางเศรษฐกิจ รวมทั้ง การเข้าเป็นเจ้าของที่ดิน การควบคุมที่ดินและทรัพย์สินในรูปแบบอื่น การบริการทางการเงิน การรับมรดก และทรัพยากรธรรมชาติ ตามกฎหมายของประเทศ

เป้าประสงค์ ๘ เพิ่มพูนการใช้เทคโนโลยี โดยเฉพาะเทคโนโลยีสารสนเทศและการสื่อสารเพื่อส่งเสริมการให้อำนาจแก่ผู้หญิง

เป้าประสงค์ ๙ เลือกใช้และเสริมความเข้มแข็งแก่นโยบายที่ดีและกฎระเบียบที่บังคับใช้ได้ เพื่อส่งเสริมความเสมอภาคระหว่างเพศและการให้อำนาจแก่ผู้หญิงและเด็กหญิงทุกคนในทุกระดับ

**เป้าหมายที่ ๖ :** สร้างหลักประกันว่าจะมีการจัดให้มีน้ำและสุขอนามัยสำหรับทุกคนและมีการบริหารจัดการที่ยั่งยืนสำหรับทุกคน

เป้าประสงค์ ๑ บรรลุเป้าหมายการให้ทุกคนเข้าถึงน้ำดื่มที่ปลอดภัยและมีราคาที่สามารถซื้อหาได้ ภายในปี ๒๕๗๓

เป้าประสงค์ ๒ บรรลุเป้าหมายการให้ทุกคนเข้าถึงสุขอนามัยที่พอเพียงและเป็นธรรม และยุติการขับถ่ายในที่โล่ง โดยให้ความสนใจเป็นพิเศษต่อความต้องการของผู้หญิง เด็กหญิง และกลุ่มที่อยู่ใต้สถานการณ์ที่เปราะบาง ภายในปี ๒๕๗๓

เป้าประสงค์ ๓ ปรับปรุงคุณภาพน้ำ โดยการลดมลพิษ จัดการทิ้งขยะและลดการปล่อยสารเคมีอันตรายและวัตถุอันตราย ลดสัดส่วนน้ำเสียที่ไม่ผ่านกระบวนการลงครึ่งหนึ่ง และเพิ่มการนำกลับมาใช้ใหม่และการใช้ซ้ำที่ปลอดภัยอย่างยั่งยืนทั่วโลก ภายในปี ๒๕๗๓

เป้าประสงค์ ๔ เพิ่มประสิทธิภาพการใช้น้ำในทุกภาคส่วนและสร้างหลักประกันว่าจะมีการใช้น้ำและจัดหาน้ำที่ยั่งยืน เพื่อแก้ไขปัญหาการขาดแคลนน้ำ และลดจำนวนประชาชนที่ประสบความทุกข์จากการขาดแคลนน้ำ ภายในปี ๒๕๗๓

เป้าประสงค์ ๕ ดำเนินการบริหารจัดการทรัพยากรน้ำแบบองค์รวมในทุกระดับ รวมถึงผ่านทางความร่วมมือระหว่างเขตแดนตามความเหมาะสม ภายในปี ๒๕๗๓

เป้าประสงค์ ๖ ปกป้องและฟื้นฟูระบบนิเวศที่เกี่ยวข้องกับแหล่งน้ำ รวมถึงภูเขา ป่าไม้ พื้นที่ชุ่มน้ำ แม่น้ำ ชั้นหินอุ้มน้ำ และทะเลสาบ ภายในปี ๒๕๖๓

เป้าประสงค์ ๗ ขยายความร่วมมือระหว่างประเทศและการสนับสนุนการเสริมสร้างขีดความสามารถให้แก่ประเทศกำลังพัฒนาในกิจกรรมและแผนงานที่เกี่ยวข้องกับน้ำและสุขอนามัยซึ่งรวมถึงด้านการเก็บน้ำ การขจัดเกลือ การใช้น้ำอย่างมีประสิทธิภาพ การจัดการน้ำเสีย เทคโนโลยีการนำน้ำกลับมาใช้ใหม่

เป้าประสงค์ ๘ สนับสนุนและเพิ่มความเข้มแข็งในการมีส่วนร่วมของชุมชนท้องถิ่นในการพัฒนาการจัดการน้ำและสุขอนามัย

**เป้าหมายที่ ๗ :** สร้างหลักประกันให้ทุกคนสามารถเข้าถึงพลังงานสมัยใหม่ที่ยั่งยืนในราคาที่จ่ายไหว

เป้าประสงค์ ๑ สร้างหลักประกันว่ามีการเข้าถึงการบริการพลังงานสมัยใหม่ในราคาที่สามารถซื้อหาได้ และเชื่อถือได้ ภายในปี ๒๕๗๓

เป้าประสงค์ ๒ เพิ่มสัดส่วนของพลังงานทดแทนในการผสมผสานการใช้พลังงานของโลก ภายในปี ๒๕๗๓

เป้าประสงค์ ๓ เพิ่มอัตราการปรับปรุงประสิทธิภาพการใช้พลังงานของโลกให้เพิ่มขึ้น ๒ เท่า ภายในปี ๒๕๗๓

เป้าประสงค์ ๔ ยกกระดับความร่วมมือระหว่างประเทศในการอำนวยความสะดวกในการเข้าถึงการวิจัย และเทคโนโลยีพลังงานที่สะอาด โดยรวมถึงพลังงานทดแทน ประสิทธิภาพการใช้พลังงาน และเทคโนโลยีเชื้อเพลิงฟอสซิลขั้นสูงและสะอาด และสนับสนุนการลงทุนในโครงสร้างพื้นฐานด้านพลังงานและเทคโนโลยีพลังงานที่สะอาด ภายในปี ๒๕๗๓

เป้าประสงค์ ๕ ขยายโครงสร้างพื้นฐานและพัฒนาเทคโนโลยีสำหรับการจัดส่งบริการพลังงานที่เป็นสมัยใหม่และยั่งยืนให้โดยถ้วนหน้าในประเทศกำลังพัฒนา เฉพาะอย่างยิ่งในประเทศพัฒนาน้อยที่สุด และรัฐกำลังพัฒนาที่เป็นเกาะขนาดเล็ก ภายในปี ๒๕๗๓

**เป้าหมายที่ ๘ :** ส่งเสริมการเติบโตทางเศรษฐกิจที่ต่อเนื่อง ครอบคลุม และยั่งยืน การจ้างงานเต็มที่ มีผลิตภาพ และการมีงานที่เหมาะสมสำหรับทุกคน

เป้าประสงค์ ๑ ทำให้การเติบโตทางเศรษฐกิจต่อหัวประชากรมีความยั่งยืนตามบริบทของประเทศ โดยเฉพาะอย่างยิ่ง ให้ผลิตภัณฑ์มวลรวมในประเทศของประเทศพัฒนาน้อยที่สุด มีการขยายตัวอย่างน้อยร้อยละ ๗ ต่อปี

เป้าประสงค์ ๒ บรรลุการมีผลิตภาพทางเศรษฐกิจในระดับที่สูงขึ้นผ่านการทำให้หลากหลายการยกระดับเทคโนโลยีและนวัตกรรม รวมถึงการมุ่งเน้นในภาคส่วนที่มีมูลค่าเพิ่มสูงและใช้แรงงานเข้มข้น

เป้าประสงค์ ๓ ส่งเสริมนโยบายที่มุ่งเน้นการพัฒนาที่สนับสนุนกิจกรรมที่มีผลิตภาพ การสร้างงานที่สมควร ความเป็นผู้ประกอบการ ความสร้างสรรค์และนวัตกรรม และส่งเสริมการเกิดและการเติบโตของวิสาหกิจรายย่อย ขนาดเล็ก และขนาดกลาง ซึ่งรวมถึงผ่านทาง การเข้าถึงบริการทางการเงิน

เป้าประสงค์ ๔ ปรับปรุงประสิทธิภาพการใช้ทรัพยากรของโลกในการบริโภคและการผลิตอย่างต่อเนื่อง และพยายามที่จะไม่เชื่อมโยงระหว่างการเติบโตทางเศรษฐกิจและความเสื่อมโทรมของสิ่งแวดล้อม ซึ่งเป็นไปตามกรอบการดำเนินงาน ๑๐ ปี ว่าด้วยการผลิตและการบริโภคที่ยั่งยืนโดยมีประเทศที่พัฒนาแล้วเป็นผู้นำในการดำเนินการไปจนถึงปี ๒๕๗๓

เป้าประสงค์ ๕ บรรลุการจ้างงานเต็มที่และมีผลิตภาพ และการมีงานที่สมควรสำหรับหญิงและชายทุกคน รวมถึงเยาวชนและผู้มีภาวะทุพพลภาพ และให้มีการจ่ายที่เท่าเทียมสำหรับงานที่มีคุณค่าเท่าเทียมกัน

เป้าประสงค์ ๖ ลดสัดส่วนของเยาวชนที่ไม่มีการศึกษา ที่ไม่มีการศึกษา และที่ไม่ได้รับการฝึกอบรม ภายในปี ๒๕๖๓

เป้าประสงค์ ๗ ดำเนินมาตรการโดยทันทีและมีประสิทธิภาพเพื่อขจัดแรงงานบังคับ ยุติความเป็นทาสสมัยใหม่และการค้ามนุษย์ และยับยั้งและกำจัดการใช้แรงงานเด็กในรูปแบบที่เลวร้ายที่สุด ซึ่งรวมถึงการเกณฑ์และการใช้ทหารเด็ก และยุติการใช้แรงงานเด็กในทุกรูปแบบในปี ๒๕๖๘

เป้าประสงค์ ๘ ปกป้องสิทธิแรงงานและส่งเสริมสภาพแวดล้อมในการทำงานที่ปลอดภัยและมั่นคงสำหรับผู้ทำงานทุกคน รวมถึงผู้ทำงานต่างด้าว โดยเฉพาะหญิงต่างด้าว และผู้ทำงานเสี่ยงอันตราย

เป้าประสงค์ ๙ ออกแบบและใช้นโยบายที่ส่งเสริมการท่องเที่ยวที่ยั่งยืนที่จะสร้างงาน และส่งเสริมวัฒนธรรมและผลิตภัณฑ์ท้องถิ่น ภายในปี ๒๕๗๓

เป้าประสงค์ ๑๐ เสริมความแข็งแกร่งของสถาบันทางการเงินภายในประเทศเพื่อส่งเสริมและขยายการเข้าถึงการธนาคาร การประกัน และบริการทางการเงินแก่ทุกคน

เป้าประสงค์ ๑๑ เพิ่มเติมความช่วยเหลือเพื่อการค้า (Aid for Trade) สำหรับประเทศกำลังพัฒนา โดยเฉพาะอย่างยิ่งในประเทศพัฒนาน้อยที่สุด รวมถึงผ่านช่องทางของกรอบการทำงานแบบบูรณาการสำหรับความช่วยเหลือทางวิชาการที่เกี่ยวข้องกับการค้าแก่ประเทศพัฒนาน้อยที่สุด

เป้าประสงค์ ๑๒ พัฒนาและทำให้เกิดการดำเนินงานของยุทธศาสตร์โลกสำหรับการจ้างงานในเยาวชนและดำเนินงานตามข้อตกลงเรื่องงานของโลกขององค์การแรงงานระหว่างประเทศ ภายในปี ๒๕๖๓

**เป้าหมายที่ ๙ : สร้างโครงสร้างพื้นฐานที่มีความทนทาน ส่งเสริมการพัฒนาอุตสาหกรรมที่ครอบคลุมและยั่งยืน และส่งเสริมนวัตกรรม**

เป้าประสงค์ ๑ พัฒนาโครงสร้างพื้นฐานที่มีคุณภาพ เชื่อถือได้ ยั่งยืนและมีความทนทาน ซึ่งรวมถึงโครงสร้างพื้นฐานของภูมิภาคและที่ข้ามเขตแดน เพื่อสนับสนุนการพัฒนาทางเศรษฐกิจและความเป็นอยู่ที่ดีของมนุษย์ โดยมุ่งเป้าไปที่การเข้าถึงได้ในราคาที่สมารถจ่ายได้และเท่าเทียมสำหรับทุกคน

เป้าประสงค์ ๒ ส่งเสริมการพัฒนาอุตสาหกรรมที่ครอบคลุมและยั่งยืน และภายในปี ๒๕๗๓ ให้เพิ่มส่วนแบ่งของอุตสาหกรรมในการจ้างงานและผลิตภัณฑ์มวลรวมของประเทศ โดยให้เป็นไปตามสถานะแวดล้อมของประเทศ และให้เพิ่มส่วนแบ่งขึ้นเป็น ๒ เท่า ในประเทศพัฒนาน้อยที่สุด

เป้าประสงค์ ๓ เพิ่มการเข้าถึงบริการทางการเงินโดยรวมถึงเครดิตในราคาที่สมารถจ่ายได้ให้แก่อุตสาหกรรมและวิสาหกิจขนาดเล็ก โดยเฉพาะในประเทศกำลังพัฒนา และให้เพิ่มการผนวกกลุ่มเหล่านี้เข้าสู่ห่วงโซ่มูลค่าและตลาด

เป้าประสงค์ ๔ ยกระดับโครงสร้างพื้นฐานและปรับปรุงอุตสาหกรรมเพื่อให้เกิดความยั่งยืน โดยเพิ่มประสิทธิภาพการใช้ทรัพยากรและการใช้เทคโนโลยีและกระบวนการทางอุตสาหกรรมที่สะอาดและเป็นมิตรต่อสิ่งแวดล้อมมากขึ้น โดยทุกประเทศดำเนินการตามขีดความสามารถของแต่ละประเทศ ภายในปี ๒๕๗๓

เป้าประสงค์ ๕ เพิ่มทุนการวิจัยทางวิทยาศาสตร์ ยกระดับขีดความสามารถทางเทคโนโลยีของภาคอุตสาหกรรมในทุกประเทศ โดยเฉพาะในประเทศกำลังพัฒนา และให้ภายในปี ๒๕๗๓ มีการส่งเสริมนวัตกรรมและให้เพิ่มจำนวนผู้ทำงานวิจัยและพัฒนา ต่อประชากร ๑ ล้านคน และการใช้จ่ายในภาคสาธารณะและเอกชนในการวิจัยและพัฒนาให้เพิ่มมากขึ้น

เป้าประสงค์ ๖ อำนวยความสะดวกการพัฒนาโครงสร้างพื้นฐานที่ยั่งยืนและทนทานในประเทศกำลังพัฒนา ผ่านทางการยกระดับการสนับสนุนทางการเงิน เทคโนโลยี และด้านวิชาการให้แก่ประเทศในแอฟริกา ประเทศพัฒนาน้อยที่สุด ประเทศกำลังพัฒนาที่ไม่มีทางออกสู่ทะเล และรัฐกำลังพัฒนาที่เป็นหมู่เกาะขนาดเล็ก

เป้าประสงค์ ๗ สนับสนุนการพัฒนาเทคโนโลยี การวิจัย และนวัตกรรมภายในประเทศกำลังพัฒนา รวมถึงการให้มีสภาพแวดล้อมทางนโยบายที่นำไปสู่ความหลากหลายของอุตสาหกรรมและการเพิ่มมูลค่าของสินค้าโภคภัณฑ์

เป้าประสงค์ ๘ การเพิ่มการเข้าถึงเทคโนโลยีด้านข้อมูลและการสื่อสาร และพยายามที่จะจัดให้มีการเข้าถึงอินเทอร์เน็ตโดยถ้วนหน้าและในราคาที่สมารถจ่ายได้ สำหรับประเทศพัฒนาน้อยที่สุด ภายในปี ๒๕๖๓

**เป้าหมายที่ ๑๐ : ลดความไม่เสมอภาคภายในประเทศและระหว่างประเทศ**

เป้าประสงค์ ๑ ให้บรรลุอย่างต่อเนื่องและคงการเติบโตของรายได้ในกลุ่มประชากรร้อยละ ๔๐ ที่ยากจนที่สุดในอัตราที่สูงกว่าค่าเฉลี่ยของประเทศ ภายในปี ๒๕๗๓

เป้าประสงค์ ๒ ให้อำนาจและส่งเสริมความครอบคลุมด้านสังคม เศรษฐกิจและการเมืองสำหรับทุกคน โดยไม่คำนึงถึงอายุ เพศ ความบกพร่องทางร่างกาย เชื้อชาติ ชาติพันธุ์ แหล่งกำเนิด ศาสนา หรือสถานะทางเศรษฐกิจหรืออื่นๆ ภายในปี ๒๕๗๓

เป้าประสงค์ ๓ สร้างหลักประกันว่าจะมีโอกาสที่เท่าเทียมและลดความไม่เสมอภาคของผลลัพธ์ รวมถึงโดยการขจัดกฎหมาย นโยบาย และแนวทางปฏิบัติที่เลือกปฏิบัติ และส่งเสริมการออกกฎหมาย นโยบาย และการกระทำที่เหมาะสมในเรื่องนี้

เป้าประสงค์ ๔ เลือกใช้นโยบาย โดยเฉพาะนโยบายการคลัง ค่าจ้าง และการคุ้มครองทางสังคม และให้บรรลุความเสมอภาคยิ่งขึ้นอย่างต่อเนื่อง

เป้าประสงค์ ๕ พัฒนากฎระเบียบและการติดตามตรวจสอบตลาดการเงินและสถาบันการเงินของโลก และเสริมความแข็งแกร่งในการดำเนินการกฎระเบียบดังกล่าว

เป้าประสงค์ ๖ สร้างหลักประกันว่าจะมีตัวแทนและเสียงสำหรับประเทศกำลังพัฒนาในการตัดสินใจของสถาบันทางเศรษฐกิจและการเงินระหว่างประเทศเพิ่มมากขึ้น เพื่อให้สถาบันมีประสิทธิผล เชื่อถือได้ มีความรับผิดชอบ และชอบธรรมมากขึ้น

เป้าประสงค์ ๗ อำนวยความสะดวกในการอพยพและเคลื่อนย้ายคนให้เป็นไปด้วยความสงบปลอดภัยเป็นไปตามระเบียบ และมีความรับผิดชอบ รวมถึงผ่านทางการดำเนินงานตามนโยบายด้านการอพยพที่มีการวางแผนและการจัดการที่ดี

เป้าประสงค์ ๘ ดำเนินการตามหลักการปฏิบัติที่เป็นพิเศษและแตกต่างสำหรับประเทศกำลังพัฒนา เฉพาะอย่างยิ่งประเทศพัฒนาน้อยที่สุด โดยเป็นไปตามความตกลงองค์การการค้าโลก

เป้าประสงค์ ๙ สนับสนุนการให้ความช่วยเหลือเพื่อการพัฒนาอย่างเป็นทางการและการไหลของเงินซึ่งรวมถึงการลงทุนโดยตรงจากต่างประเทศ ไปยังรัฐที่มีความจำเป็นมากที่สุด โดยเฉพาะอย่างยิ่งประเทศกำลังพัฒนาน้อยที่สุด ประเทศในแอฟริกา รัฐกำลังพัฒนาที่เป็นเกาะขนาดเล็ก และประเทศกำลังพัฒนาที่ไม่มีทางออกสู่ทะเล โดยให้เป็นไปตามแผนและแผนงานของประเทศเหล่านั้น

เป้าประสงค์ ๑๐ ลดค่าใช้จ่ายในการทำธุรกรรมของการส่งเงินกลับประเทศของผู้อพยพ (migrant remittance) ให้ต่ำกว่าร้อยละ ๓ และจัดการชำระเงินระหว่างประเทศ (remittance corridors) ที่มีค่าใช้จ่ายสูงกว่าร้อยละ ๕ ภายในปี ๒๕๗๓

เป้าประสงค์ ๑๑ สร้างหลักประกันว่าจะมีการเข้าถึงที่อยู่อาศัยและการบริการพื้นฐานที่พอเพียงปลอดภัย และในราคาที่สามารถจ่ายได้ และยกระดับชุมชนแออัด ภายในปี ๒๕๗๓

เป้าประสงค์ ๑๒ จัดให้มีการเข้าถึงระบบคมนาคมขนส่งที่ยั่งยืน เข้าถึงได้ ปลอดภัย ในราคาที่สามารถจ่ายได้ สำหรับทุกคน พัฒนาความปลอดภัยทางถนน โดยการขยายการขนส่งสาธารณะ และคำนึงเป็นพิเศษถึงกลุ่มคนที่อยู่ในสถานการณ์ที่เปราะบาง ผู้หญิง เด็ก ผู้มีความบกพร่องทางร่างกาย และผู้สูงอายุ ภายในปี ๒๕๗๓

เป้าประสงค์ ๑๓ ยกกระดับการพัฒนาเมืองและขีดความสามารถให้ครอบคลุมและยั่งยืน เพื่อการวางแผนและการบริหารจัดการการตั้งถิ่นฐานของมนุษย์อย่างมีส่วนร่วม บูรณาการและยั่งยืนในทุกประเทศ ภายในปี ๒๕๗๓

เป้าประสงค์ ๑๔ เสริมความพยายามที่จะปกป้องและคุ้มครองมรดกทางวัฒนธรรมและทางธรรมชาติของโลก



เป้าประสงค์ ๑๕ ลดจำนวนการตายและจำนวนคนที่ได้รับผลกระทบและลดการสูญเสีย โดยตรงทางเศรษฐกิจที่เกี่ยวกับผลิตภัณฑ์มวลรวมภายในประเทศของโลกที่เกิดจากภัยพิบัติ ซึ่งรวมถึงภัยพิบัติที่เกี่ยวกับน้ำ โดยมุ่งเป้าปกป้องคนจนและคนที่อยู่ในสถานการณ์ที่เปราะบาง ภายในปี ๒๕๗๓

เป้าประสงค์ ๑๖ ลดผลกระทบทางลบต่อสิ่งแวดล้อมต่อหัวประชากรในเขตเมือง รวมถึงการให้ความสนใจเป็นพิเศษต่อคุณภาพอากาศ และการจัดการของเสียของเทศบาล และการจัดการของเสียอื่นๆ ภายในปี ๒๕๗๓

เป้าประสงค์ ๑๗ จัดให้มีการเข้าถึงพื้นที่สาธารณะสีเขียว ที่ปลอดภัยครอบคลุมและเข้าถึงได้ โดยถ้วนหน้า โดยเฉพาะผู้หญิง เด็ก คนชรา และผู้มีความบกพร่องทางร่างกาย ภายในปี ๒๕๗๓

เป้าประสงค์ ๑๘ สนับสนุนการเชื่อมโยงทางเศรษฐกิจ สังคม และสิ่งแวดล้อมในทางบวกระหว่างพื้นที่เมือง รอบเมือง และชนบท โดยการเสริมความแข็งแกร่งของการวางแผนการพัฒนาในระดับชาติ และระดับภูมิภาค

เป้าประสงค์ ๑๙ ภายในปี ๒๕๖๓ เพิ่มจำนวนเมืองและกระบวนการตั้งถิ่นฐานของมนุษย์ที่เลือกใช้และดำเนินการตามนโยบายและแผนที่บูรณาการ เพื่อนำไปสู่ความครอบคลุม ความมีประสิทธิภาพการใช้ทรัพยากร การลดผลกระทบและปรับตัวต่อการเปลี่ยนแปลงสภาพภูมิอากาศ มีภูมิทัศน์ต้านภัยพิบัติ และให้พัฒนาและดำเนินการตามการบริหารความเสี่ยงจากภัยพิบัติแบบองค์รวมในทุกระดับ ให้เป็นไปตามกรอบการดำเนินงานเซนไตเพื่อการลดความเสี่ยงจากภัยพิบัติ พ.ศ.๒๕๕๘-๒๕๗๓

เป้าประสงค์ ๒๐ สนับสนุนประเทศพัฒนาน้อยที่สุด รวมถึงผ่านทางความช่วยเหลือทางการเงิน และวิชาการในการสร้างอาคารที่ยั่งยืนและทนทานโดยใช้วัสดุท้องถิ่น

**เป้าหมายที่ ๑๑ :** ทำให้เมืองและการตั้งถิ่นฐานของมนุษย์มีความครอบคลุม ปลอดภัย มีภูมิทัศน์ต้านทานและยั่งยืน

เป้าประสงค์ ๑ สร้างหลักประกันว่าจะมีการเข้าถึงที่อยู่อาศัยและการบริการพื้นฐานที่พอเพียงปลอดภัย และในราคาที่สามารถจ่ายได้ และยกระดับชุมชนแออัด ภายในปี ๒๕๗๓

เป้าประสงค์ ๒ จัดให้มีการเข้าถึงระบบคมนาคมขนส่งที่ยั่งยืน เข้าถึงได้ ปลอดภัย ในราคาที่สามารถจ่ายได้ สำหรับทุกคน พัฒนาความปลอดภัยทางถนน โดยการขยายการขนส่งสาธารณะ และคำนึงเป็นพิเศษถึงกลุ่มคนที่อยู่ในสถานการณ์ที่เปราะบาง ผู้หญิง เด็ก ผู้มีความบกพร่องทางร่างกาย และผู้สูงอายุ ภายในปี ๒๕๗๓

เป้าประสงค์ ๓ ยกระดับการพัฒนาเมืองและขีดความสามารถให้ครอบคลุมและยั่งยืน เพื่อการวางแผนและการบริหารจัดการการตั้งถิ่นฐานของมนุษย์อย่างมีส่วนร่วม บูรณาการและยั่งยืนในทุกประเทศ ภายในปี ๒๕๗๓

เป้าประสงค์ ๔ เสริมความพยายามที่จะปกป้องและคุ้มครองมรดกทางวัฒนธรรมและทางธรรมชาติของโลก

เป้าประสงค์ ๕ ลดจำนวนการตายและจำนวนคนที่ได้รับผลกระทบและลดการสูญเสีย โดยตรงทางเศรษฐกิจที่เกี่ยวกับผลิตภัณฑ์มวลรวมภายในประเทศของโลกที่เกิดจากภัยพิบัติ ซึ่งรวมถึงภัยพิบัติที่เกี่ยวกับน้ำ โดยมุ่งเป้าปกป้องคนจนและคนที่อยู่ในสถานการณ์ที่เปราะบาง ภายในปี ๒๕๗๓

เป้าประสงค์ ๖ ลดผลกระทบทางลบต่อสิ่งแวดล้อมต่อหัวประชากรในเขตเมือง รวมถึงการให้ความสนใจเป็นพิเศษต่อคุณภาพอากาศ และการจัดการของเสียของเทศบาล และการจัดการของเสียอื่นๆ ภายในปี ๒๕๗๓

เป้าประสงค์ ๗ จัดให้มีการเข้าถึงพื้นที่สาธารณะสีเขียว ที่ปลอดภัยครอบคลุมและเข้าถึงได้ โดยถ้วนหน้า โดยเฉพาะผู้หญิง เด็ก คนชรา และผู้มีความบกพร่องทางร่างกาย ภายในปี ๒๕๗๓

เป้าประสงค์ ๘ สนับสนุนการเชื่อมโยงทางเศรษฐกิจ สังคม และสิ่งแวดล้อมในทางบว  
ระหว่างพื้นที่เมือง รอบเมือง และชนบท โดยการเสริมความแข็งแกร่งของการวางแผนการพัฒนาในระดับชาติ  
และระดับภูมิภาค

เป้าประสงค์ ๙ ภายในปี ๒๕๖๓ เพิ่มจำนวนเมืองและกระบวนการตั้งถิ่นฐานของมนุษย์ที่  
เลือกใช้และดำเนินการตามนโยบายและแผนที่บูรณาการ เพื่อนำไปสู่ความครอบคลุม ความมีประสิทธิภาพการ  
ใช้ทรัพยากร การลดผลกระทบและปรับตัวต่อการเปลี่ยนแปลงสภาพภูมิอากาศ มีภูมิต้านทานต่อภัยพิบัติ และ  
ให้พัฒนาและดำเนินการตามการบริหารความเสี่ยงจากภัยพิบัติแบบองค์รวมในทุกระดับ ให้เป็นไปตามกรอบการ  
ดำเนินงานเช่นใดเพื่อการลดความเสี่ยงจากภัยพิบัติ พ.ศ.๒๕๕๘-๒๕๗๓

เป้าประสงค์ ๑๐ สนับสนุนประเทศพัฒนาน้อยที่สุด รวมถึงผ่านทางความช่วยเหลือทางการเงิน  
และวิชาการในการสร้างอาคารที่ยั่งยืนและทนทานโดยใช้วัสดุท้องถิ่น

**เป้าหมายที่ ๑๒ :** สร้างหลักประกันให้มีรูปแบบการผลิตและการบริโภคที่ยั่งยืน

เป้าประสงค์ ๑ ดำเนินการให้เป็นผลตามกรอบการดำเนินงานระยะ ๑๐ ปี ว่าด้วยการผลิต  
และการบริโภคที่ยั่งยืน ทุกประเทศนำไปปฏิบัติโดยประเทศที่พัฒนาแล้วเป็นผู้นำ โดยคำนึงถึงการพัฒนาและขีด  
ความสามารถของประเทศกำลังพัฒนา

เป้าประสงค์ ๒ บรรลุการจัดการที่ยั่งยืนและการใช้ทรัพยากรทางธรรมชาติอย่างมี  
ประสิทธิภาพ ภายในปี ๒๕๗๓

เป้าประสงค์ ๓ ลดขยะเศษอาหารของโลกครึ่งหนึ่งในระดับค้าปลีกและผู้บริโภค และลด  
การสูญเสียอาหารจากระบบการผลิตและห่วงโซ่อุปทาน รวมถึงการสูญเสียหลังการเก็บเกี่ยว ภายในปี ๒๕๗๓

เป้าประสงค์ ๔ บรรลุเรื่องการจัดการสารเคมีและของเสียทุกชนิดตลอดวงจรชีวิตของสิ่ง  
เหล่านั้นด้วยวิธีที่เป็นมิตรต่อสิ่งแวดล้อม ตามกรอบความร่วมมือระหว่างประเทศที่ตกลงกันแล้ว และลดการ  
ปลดปล่อยสิ่งเหล่านั้นออกสู่อากาศ น้ำ และดินอย่างมีนัยสำคัญ เพื่อจะลดผลกระทบทางลบต่อสุขภาพของ  
มนุษย์และสิ่งแวดล้อมให้มากที่สุด ภายในปี ๒๕๖๓

เป้าประสงค์ ๕ ลดการเกิดของเสียโดยให้มีการป้องกัน การลดปริมาณ การใช้ซ้ำ และการนำ  
กลับมาใช้ใหม่ ภายในปี ๒๕๗๓

เป้าประสงค์ ๖ สนับสนุนให้บริษัท โดยเฉพาะบริษัทข้ามชาติและบริษัทขนาดใหญ่ รับแนว  
ปฏิบัติที่ยั่งยืนไปใช้ และผนวกข้อมูลด้านความยั่งยืนลงในวงจรการรายงานของบริษัทเหล่านั้น

เป้าประสงค์ ๗ ส่งเสริมแนวปฏิบัติด้านการจัดซื้อจัดจ้างของภาครัฐที่ยั่งยืน ตามนโยบายและ  
การให้ลำดับความสำคัญของประเทศ

เป้าประสงค์ ๘ สร้างหลักประกันว่าประชาชนในทุกแห่งมีข้อมูลที่เกี่ยวข้องและความ  
ตระหนักถึงการพัฒนายั่งยืนและวิถีชีวิตที่สอดคล้องกับธรรมชาติ ภายในปี ๒๕๗๓

เป้าประสงค์ ๙ สนับสนุนประเทศกำลังพัฒนาในการเสริมความแข็งแกร่งของขีด  
ความสามารถด้านวิทยาศาสตร์และเทคโนโลยีที่จะขับเคลื่อนไปสู่รูปแบบการผลิตและการบริโภคที่ยั่งยืนยิ่งขึ้น

เป้าประสงค์ ๑๐ พัฒนาและดำเนินการใช้เครื่องมือเพื่อจะติดตามตรวจสอบผลกระทบของการ  
พัฒนายั่งยืนสำหรับการท่องเที่ยวที่ยั่งยืนที่สร้างงานและส่งเสริมวัฒนธรรมและผลิตภัณฑ์ท้องถิ่น

เป้าประสงค์ ๑๑ ทำให้การอุดหนุนเชื้อเพลิงฟอสซิลที่ไร้ประสิทธิภาพและนำไปสู่การบริโภคที่  
สิ้นเปลืองมีความสมเหตุสมผล โดยกำจัดการบิดเบือนทางการตลาดโดยให้สอดคล้องสถานะแวดล้อมของประเทศ  
รวมถึงการปรับโครงสร้างภาษีและเลิกการอุดหนุนที่เป็นภัยเหล่านั้นในที่ยังมีการใช้อยู่ เพื่อให้สะท้อน  
ผลกระทบต่อสิ่งแวดล้อม โดยคำนึงอย่างเต็มที่ถึงความจำเป็นและเงื่อนไขที่เจาะจงของประเทศกำลังพัฒนาและ

ลดผลกระทบทางลบที่อาจเกิดขึ้นที่จะมีต่อการพัฒนาของประเทศเหล่านั้นในลักษณะที่เป็นการคุ้มครองคนจน และชุมชนที่ได้รับผลกระทบ

**เป้าหมายที่ ๑๓ :** ปฏิบัติการอย่างเร่งด่วนเพื่อต่อสู้การเปลี่ยนแปลงสภาพภูมิอากาศและผลกระทบที่เกิดขึ้น

เป้าประสงค์ ๑ เสริมภูมิต้านทานและขีดความสามารถในการปรับตัวต่ออันตรายและภัยพิบัติทางธรรมชาติที่เกี่ยวข้องกับภูมิอากาศในทุกประเทศ

เป้าประสงค์ ๒ บูรณาการมาตรการด้านการเปลี่ยนแปลงสภาพภูมิอากาศในนโยบายยุทธศาสตร์ และการวางแผนระดับชาติ

เป้าประสงค์ ๓ พัฒนาการศึกษา การสร้างความรู้ และขีดความสามารถของมนุษย์ และของสถาบันในเรื่องการลดปัญหาการเปลี่ยนแปลงสภาพภูมิอากาศ การปรับตัว การลดผลกระทบ การเตือนภัยล่วงหน้า

เป้าประสงค์ ๔ ดำเนินการให้เกิดผลตามพันธกรณีที่ผูกมัดต่อประเทศพัฒนาแล้วซึ่งเป็นภาคีของอนุสัญญาสหประชาชาติว่าด้วยการเปลี่ยนแปลงสภาพภูมิอากาศที่มีเป้าหมายร่วมกันระดมทุนจากทุกแหล่งให้ได้จำนวน ๑ แสนล้านเหรียญสหรัฐต่อปี ภายในปี ๒๕๖๓ เพื่อจะแก้ปัญหาค่าใช้จ่ายของประเทศกำลังพัฒนาในบริบทของการดำเนินการด้านการลดก๊าซเรือนกระจกที่สำคัญและมีความโปร่งใสในการดำเนินงานและทำให้กองทุน Green Climate Fund ดำเนินการอย่างเต็มที่โดยเร็วที่สุดผ่านการให้ทุน

เป้าประสงค์ ๕ ส่งเสริมกลไกที่จะเพิ่มขีดความสามารถในการวางแผนและการบริหารจัดการที่เกี่ยวข้องกับการเปลี่ยนแปลงสภาพภูมิอากาศอย่างมีประสิทธิภาพในประเทศพัฒนาน้อยที่สุด และให้ความสำคัญต่อผู้หญิง เยาวชน และชุมชนท้องถิ่นและชายขอบ

**เป้าหมายที่ ๑๔ :** อนุรักษ์และใช้ประโยชน์จากมหาสมุทร ทะเล และทรัพยากรทางทะเลอย่างยั่งยืนเพื่อการพัฒนาที่ยั่งยืน

เป้าประสงค์ ๑ ป้องกันและลดมลพิษทางทะเลทุกประเภทอย่างมีนัยสำคัญ โดยเฉพาะจากกิจกรรมบนแผ่นดิน รวมถึงเศษซากขยะในทะเลและมลพิษจากธาตุอาหาร (nutrient pollution) ภายในปี ๒๕๖๘

เป้าประสงค์ ๒ บริหารจัดการและปกป้องระบบนิเวศทางทะเลและชายฝั่งเพื่อหลีกเลี่ยงผลกระทบทางลบที่มีนัยสำคัญ รวมถึงโดยการเสริมภูมิต้านทานและปฏิบัติการเพื่อฟื้นฟู เพื่อบรรลุการมีมหาสมุทรที่มีสุขภาพดีและมีผลผลิต ภายในปี ๒๕๖๓

เป้าประสงค์ ๓ ลดและแก้ปัญหามลพิษของการเป็นกรดในมหาสมุทร โดยรวมถึงผ่านทาง การเพิ่มพูนความร่วมมือทางวิทยาศาสตร์ในทุกระดับ

เป้าประสงค์ ๔ ภายในปี ๒๕๖๓ ให้กำกับอย่างมีประสิทธิภาพในเรื่องการเก็บเกี่ยวและยุติการประมงเกินขีดจำกัด การประมงที่ผิดกฎหมายที่ไม่มีการรายงาน และที่ไม่มีการควบคุม และแนวปฏิบัติด้านการประมงที่เป็นไปในทางทำลาย และดำเนินการให้เป็นผลตามแผนการบริหารจัดการที่อยู่บนฐานวิทยาศาสตร์ เพื่อจะฟื้นฟูมวลปลา (fish stock) ในเวลาที่สั้นที่สุดที่จะเป็นไปได้ อย่างน้อยที่สุดในระดับที่สามารถไปถึงจุดสูงสุดที่ให้ผลตอบแทนแบบยั่งยืน (maximum sustainable yield) ตามคุณลักษณะทางชีววิทยาของสัตว์น้ำเหล่านั้น

เป้าประสงค์ ๕ ภายในปี ๒๕๖๓ อนุรักษ์พื้นที่ทางทะเลและชายฝั่งอย่างน้อยร้อยละ ๑๐ ให้เป็นไปตามกฎหมายระหว่างประเทศและภายในประเทศ และอยู่บนพื้นฐานของข้อมูลทางวิทยาศาสตร์ที่ดีที่สุดที่มีอยู่

เป้าประสงค์ ๖ ภายในปี ๒๕๖๓ ยับยั้งรูปแบบการอุดหนุนการประมงบางอย่างที่มีส่วนทำให้เกิดการประมงเกินขีดจำกัด ขจัดการอุดหนุนที่มีส่วนทำให้เกิดการประมงที่ผิดกฎหมาย ที่ไม่มีการรายงาน และที่

ไม่มีการควบคุม และระงับการริเริ่มการอุดหนุนในลักษณะดังกล่าว ตระหนักว่าการปฏิบัติที่เป็นพิเศษและแตกต่างที่เหมาะสมและมีประสิทธิผลสำหรับประเทศกำลังพัฒนาและประเทศพัฒนาน้อยที่สุดควรเป็นส่วนควบในการเจรจาการอุดหนุนการประมงขององค์การการค้าโลก

เป้าประสงค์ ๗ ภายในปี ๒๕๗๓ เพิ่มผลประโยชน์ทางเศรษฐกิจแก่รัฐกำลังพัฒนาที่เป็นเกาะขนาดเล็กและประเทศพัฒนาน้อยที่สุดจากการใช้ทรัพยากรทางทะเลอย่างยั่งยืน รวมถึงผ่านทางการบริหารจัดการอย่างยั่งยืนในเรื่องการประมง การเพาะเลี้ยงสัตว์น้ำ และการท่องเที่ยว

เป้าประสงค์ ๘ เพิ่มความรู้ทางวิทยาศาสตร์ พัฒนาขีดความสามารถในการวิจัย และถ่ายทอดเทคโนโลยีทางทะเล โดยคำนึงถึงหลักเกณฑ์และแนวปฏิบัติเกี่ยวกับการถ่ายทอดเทคโนโลยีทางทะเลของคณะกรรมการสมุทรศาสตร์ระหว่างรัฐบาล เพื่อจะพัฒนาคุณภาพมหาสมุทรและเพิ่มพูนให้ความหลากหลายทางชีวภาพในทะเลมีส่วนสนับสนุนการพัฒนาของประเทศกำลังพัฒนามากขึ้น เฉพาะอย่างยิ่งในรัฐกำลังพัฒนาที่เป็นเกาะขนาดเล็กและประเทศพัฒนาน้อยที่สุด

เป้าประสงค์ ๙ จัดให้มีการเข้าถึงทรัพยากรทางทะเลและตลาดสำหรับชาวประมงพื้นบ้านรายเล็ก

เป้าประสงค์ ๑๐ เพิ่มพูนการอนุรักษ์และการใช้มหาสมุทรและทรัพยากรเหล่านั้นอย่างยั่งยืน โดยการดำเนินการให้เกิดผลตามกฎหมายระหว่างประเทศตามที่สะท้อนใน UNCLOS ซึ่งเป็นกรอบทางกฎหมายสำหรับการอนุรักษ์และการใช้มหาสมุทรและทรัพยากรเหล่านั้นอย่างยั่งยืน ตามที่ระบุในย่อหน้าที่ ๑๕๘ ของเอกสาร The Future We Want

**เป้าหมายที่ ๑๕ :** ปกป้อง ป่าไม้ และสนับสนุนการใช้ระบบนิเวศบนบกอย่างยั่งยืน จัดการป่าไม้อย่างยั่งยืนต่อสู่การกลายสภาพเป็นทะเลทราย หยุดการเสื่อมโทรมของที่ดินและพื้นสภาพดิน และหยุดยั้งการสูญเสียความหลากหลายทางชีวภาพ

เป้าประสงค์ ๑ สร้างหลักประกันว่าจะมีการอนุรักษ์ การฟื้นฟูป่า และการใช้ระบบนิเวศบนบกและในน้ำจัดในแผ่นดินรวมทั้งบริการทางระบบนิเวศอย่างยั่งยืน เฉพาะอย่างยิ่ง ป่าไม้ พื้นที่ชุ่มน้ำ ภูเขาและเขตแห้งแล้ง โดยเป็นไปตามข้อบังคับภายใต้ความตกลงระหว่างประเทศ ภายในปี ๒๕๖๓

เป้าประสงค์ ๒ ส่งเสริมการดำเนินการด้านการบริหารจัดการป่าไม้ทุกประเภทอย่างยั่งยืน หยุดยั้งการตัดไม้ทำลายป่า ฟื้นฟูป่าที่เสื่อมโทรม และเพิ่มการปลูกป่าและฟื้นฟูป่าทั่วโลก ภายในปี ๒๕๖๓

เป้าประสงค์ ๓ ต่อสู่การกลายสภาพเป็นทะเลทราย ฟื้นฟูป่าแผ่นดินที่เสื่อมโทรม รวมถึงแผ่นดินที่ได้รับผลกระทบจากการกลายสภาพเป็นทะเลทราย ความแห้งแล้ง และอุทกภัย และพยายามที่จะบรรลุถึงโลกที่ไร้ความเสื่อมโทรมของที่ดิน ภายในปี ๒๕๗๓

เป้าประสงค์ ๔ สร้างหลักประกันว่าจะมีการอนุรักษ์ระบบนิเวศภูเขาและความหลากหลายทางชีวภาพของระบบนิเวศเหล่านั้น เพื่อจะเพิ่มพูนขีดความสามารถของระบบนิเวศเหล่านั้นที่จะให้ผลประโยชน์อันสำคัญต่อการพัฒนาที่ยั่งยืน ภายในปี ๒๕๗๓

เป้าประสงค์ ๕ ปฏิบัติการที่จำเป็นและเร่งด่วนเพื่อลดการเสื่อมโทรมของถิ่นที่อยู่ตามธรรมชาติ หยุดยั้งการสูญเสียความหลากหลายทางชีวภาพ และภายในปี ๒๕๖๓ จะปกป้องและป้องกันการสูญเสียพันธุ์ของชนิดพันธุ์ที่ถูกคุกคาม

เป้าประสงค์ ๖ สร้างหลักประกันว่าจะมีการแบ่งปันผลประโยชน์ที่เกิดจากการใช้ประโยชน์ทรัพยากรพันธุกรรมอย่างเท่าเทียมและยุติธรรม และส่งเสริมการเข้าถึงทรัพยากรเหล่านั้นอย่างเหมาะสม

เป้าประสงค์ ๗ ปฏิบัติการอย่างเร่งด่วนเพื่อจะยุติการล่าและการขนย้ายชนิดพันธุ์พืชและสัตว์คุ้มครอง และแก้ปัญหาทั้งอุปสงค์และอุปทานต่อผลิตภัณฑ์สัตว์ป่าที่ผิดกฎหมาย

เป้าประสงค์ ๘ นำมาตรการมาใช้เพื่อป้องกันการนำเข้าและลดผลกระทบของชนิดพันธุ์ต่างถิ่นที่รุกรายในระบบนิเวศบกและน้ำและควบคุมหรือขจัด priority species ภายในปี ๒๕๖๓

เป้าประสงค์ ๙ บูรณาการมูลค่าของระบบนิเวศและความหลากหลายทางชีวภาพเข้าไปสู่การวางแผนกระบวนการพัฒนา ยุทธศาสตร์การลดความยากจน และบัญชีทั้งระดับท้องถิ่นและระดับประเทศ ภายในปี ๒๕๖๓

เป้าประสงค์ ๑๐ ระดมและเพิ่มทรัพยากรทางการเงินจากทุกแหล่งเพื่อการอนุรักษ์และการใช้ความหลากหลายทางชีวภาพและระบบนิเวศอย่างยั่งยืน

เป้าประสงค์ ๑๑ ระดมทรัพยากรจากทุกแหล่งและทุกระดับเพื่อสนับสนุนเงินแก่การบริหารจัดการป่าไม้อย่างยั่งยืน และจัดหาแรงจูงใจที่เหมาะสมสำหรับประเทศกำลังพัฒนาให้เกิดความก้าวหน้าในการบริหารจัดการ ซึ่งรวมถึงการอนุรักษ์และการปลูกป่า

เป้าประสงค์ ๑๒ เพิ่มพูนการสนับสนุนในระดับโลกสำหรับความพยายามที่จะต่อสู้กับการล่า การเคลื่อนย้ายชนิดพันธุ์คุ้มครอง รวมถึงโดยการเพิ่มขีดความสามารถของชุมชนท้องถิ่น

**เป้าหมายที่ ๑๖ :** ส่งเสริมสังคมที่สงบสุขและครอบคลุมเพื่อการพัฒนาที่ยั่งยืน ให้ทุกคนเข้าถึงความยุติธรรม และสร้างสถาบันที่มีประสิทธิภาพ รับผิดชอบ และครอบคลุมในทุกระดับ

เป้าประสงค์ ๑ ลดความรุนแรงทุกรูปแบบและอัตราการตายที่เกี่ยวข้องในทุกแห่งให้ลดลงอย่างมีนัยสำคัญ

เป้าประสงค์ ๒ ยุติการข่มเหง การใช้หาประโยชน์อย่างไม่ถูกต้อง การค้ามนุษย์ และความรุนแรงและการทรมานทุกรูปแบบที่มีต่อเด็ก

เป้าประสงค์ ๓ ส่งเสริมนิติธรรมทั้งในระดับชาติและระหว่างประเทศ และสร้างหลักประกันว่าจะมีการเข้าถึงความยุติธรรมอย่างเท่าเทียมแก่ทุกคน

เป้าประสงค์ ๔ ลดการลักลอบเคลื่อนย้ายอาวุธและเงิน เสริมความแข็งแกร่งของกระบวนการติดตามและการส่งคืนสินทรัพย์ที่ถูกขโมยไป และต่อสู้กับอาชญากรรมที่จัดตั้งในลักษณะองค์กรทุกรูปแบบ ภายในปี ๒๕๗๓

เป้าประสงค์ ๕ ลดการทุจริตในตำแหน่งหน้าที่และการรับสินบนทุกรูปแบบ

เป้าประสงค์ ๖ พัฒนาสถาบันที่มีประสิทธิผล มีความรับผิดชอบ และโปร่งใสในทุกระดับ

เป้าประสงค์ ๗ สร้างหลักประกันว่าจะมีกระบวนการตัดสินใจที่มีความรับผิดชอบ ครอบคลุม มีส่วนร่วม และมีความเป็นตัวแทนที่ดี ในทุกระดับการตัดสินใจ

เป้าประสงค์ ๘ ขยายและเสริมความแข็งแกร่งของการมีส่วนร่วมของประเทศกำลังพัฒนาในสถาบันโลกาภิบาล

เป้าประสงค์ ๙ จัดให้มีเอกลักษณ์ทางกฎหมายสำหรับทุกคน โดยรวมถึงการให้มีสูติบัตร ภายในปี ๒๕๗๓

เป้าประสงค์ ๑๐ สร้างหลักประกันว่าสาธารณชนสามารถเข้าถึงข้อมูลและมีการปกป้องเสรีภาพขั้นพื้นฐาน โดยเป็นไปตามกฎหมายภายในประเทศและความตกลงระหว่างประเทศ

เป้าประสงค์ ๑๑ เสริมความแข็งแกร่งของสถาบันระดับชาติที่เกี่ยวข้อง โดยรวมถึงกระทำผ่านทางความร่วมมือระหว่างประเทศ เพื่อสร้างขีดความสามารถในทุกระดับ โดยเฉพาะในประเทศกำลังพัฒนา เพื่อจะป้องกันความรุนแรงและต่อสู้กับการก่อการร้ายและอาชญากรรม

เป้าประสงค์ ๑๒ ส่งเสริมและบังคับใช้กฎหมายและนโยบายที่ไม่เลือกปฏิบัติเพื่อการพัฒนาที่ยั่งยืน

**เป้าหมายที่ ๑๗ :** เสริมความเข้มแข็งให้แก่งlobalการดำเนินงานและฟื้นฟูหุ้นส่วนความร่วมมือระดับโลกเพื่อการพัฒนาที่ยั่งยืน

เป้าประสงค์ ๑ เสริมความแข็งแกร่งของการระดมทรัพยากรภายในประเทศ โดยรวมถึงผ่านทาง การสนับสนุนระหว่างประเทศไปยังประเทศกำลังพัฒนา เพื่อพัฒนาขีดความสามารถภายในประเทศในการ เก็บภาษีและรายได้อื่นๆ ของรัฐ

เป้าประสงค์ ๒ ประเทศพัฒนาแล้วจะดำเนินการให้เป็นผลตามพันธกรณีเรื่องการให้ความ ช่วยเหลือเพื่อการพัฒนาอย่างเป็นทางการโดยเต็มที่ โดยรวมถึงพันธกรณีที่ให้ไว้โดยประเทศพัฒนาแล้วหลาย ประเทศที่จะบรรลุเป้าหมายการมีสัดส่วน ODA/GNI ร้อยละ ๐.๗ สำหรับให้แก่ประเทศกำลังพัฒนา และมี สัดส่วน ODA/GNI ร้อยละ ๐.๑๕ ถึง ๐.๒๐ สำหรับให้แก่ประเทศพัฒนาน้อยที่สุด โดยสนับสนุนให้ผู้ให้ ODA พิจารณาตั้งเป้าหมายที่จะให้มีสัดส่วน ODA/GNI ถึงอย่างน้อยร้อยละ ๐.๒๐ สำหรับให้แก่ประเทศพัฒนาน้อย ที่สุด

เป้าประสงค์ ๓ ระดมทรัพยากรทางการเงินเพิ่มเติมจากแหล่งที่หลากหลายไปยังประเทศ กำลังพัฒนา

เป้าประสงค์ ๔ ช่วยประเทศกำลังพัฒนาในการบรรลุความยั่งยืนของหนี้ระยะยาว โดยใช้ นโยบายที่ประสานงานกันที่มุ่งส่งเสริมการจัดการเงินทุนโดยการก่อหนี้ การบรรเทาหนี้และการปรับโครงสร้างหนี้ ตามความเหมาะสม และแก้ปัญหาหนี้ต่างประเทศของประเทศที่ยากจนและมีหนี้สินในระดับสูงเพื่อลดการ ประสบปัญหาหนี้

เป้าประสงค์ ๕ ใช้และดำเนินการให้เกิดผลตามระบอบการส่งเสริมการลงทุนสำหรับประเทศ พัฒนาน้อยที่สุด

เป้าประสงค์ ๖ เพิ่มพูนความร่วมมือระหว่างประเทศและในภูมิภาคแบบเหนือ-ใต้-ใต้ และ ไตรภาคี และการเข้าถึงวิทยาศาสตร์ เทคโนโลยี และนวัตกรรม และยกระดับการแบ่งปันความรู้ตามเงื่อนไขที่ตกลง ร่วมกัน โดยรวมถึงผ่านการพัฒนาการประสานงานระหว่างกลไกที่มีอยู่เดิมเฉพาะอย่างยิ่งในระดับของ สหประชาชาติ และผ่านทางกลไกอำนวยความสะดวกด้านเทคโนโลยีของโลก

เป้าประสงค์ ๗ ส่งเสริมการพัฒนา การถ่ายทอด และการเผยแพร่เทคโนโลยีที่เป็นมิตรกับ สิ่งแวดล้อมให้กับประเทศกำลังพัฒนาภายใต้เงื่อนไขที่อำนวยความสะดวกแก่ประเทศกำลังพัฒนารวมทั้งตาม เงื่อนไขสิทธิพิเศษตามที่ตกลงร่วมกัน

เป้าประสงค์ ๘ ให้ธนาคารเทคโนโลยีและกลไกการเสริมสร้างขีดความสามารถด้าน วิทยาศาสตร์ เทคโนโลยีและนวัตกรรมสำหรับประเทศพัฒนาน้อยที่สุด ทำงานได้อย่างเต็มที่ภายในปี ๒๕๖๐ และเพิ่มพูนการใช้เทคโนโลยีสนับสนุนที่สำคัญ

เป้าประสงค์ ๙ เพิ่มพูนการสนับสนุนระหว่างประเทศสำหรับการดำเนินการด้านการ เสริมสร้างขีดความสามารถที่มีประสิทธิภาพและมีการตั้งเป้าในประเทศกำลังพัฒนาเพื่อสนับสนุนแผนระดับชาติที่ จะดำเนินงานในทุกเป้าหมายการพัฒนาที่ยั่งยืน รวมถึงผ่านทางความร่วมมือแบบเหนือ-ใต้-ใต้ และไตรภาคี

เป้าประสงค์ ๑๐ ส่งเสริมระบบการค้าพหุภาคีที่เป็นสากล มีกติกา เปิดกว้าง ไม่เลือกปฏิบัติ และเสมอภาค ภายใต้องค์การการค้าโลก โดยรวมถึงผ่านการสิ้นสุดการเจรจาภายใต้วาระการพัฒนารอบโดฮา

เป้าประสงค์ ๑๑ เพิ่มส่วนแบ่งการส่งออกของประเทศกำลังพัฒนาในการส่งออกทั่วโลกให้สูง ขึ้นอย่างมีนัยสำคัญ โดยเพิ่มส่วนแบ่งของประเทศพัฒนาน้อยที่สุดให้สูงขึ้น ๒ เท่าในปี ๒๕๖๓

เป้าประสงค์ ๑๒ ทำให้เกิดการดำเนินการในเวลาที่เหมาะสมในเรื่องการเข้าถึงตลาดปลอดภาษี และปลอดการจำกัดปริมาณในระยะยาวสำหรับประเทศพัฒนาน้อยที่สุด โดยให้สอดคล้องกับการตัดสินใจของ องค์การการค้าโลก โดยรวมถึงการสร้างหลักประกันว่ากฎว่าด้วยแหล่งกำเนิดสินค้าที่มีการให้สิทธิพิเศษทาง

การค้าที่ใช้กับประเทศพัฒนาน้อยที่สุดจะมีความโปร่งใสและเรียบง่าย และมีส่วนช่วยอำนวยความสะดวกในการเข้าถึงตลาด

เป้าประสงค์ ๑๓ เพิ่มพูนเสถียรภาพเศรษฐกิจมหภาคของโลก โดยรวมถึงผ่านทาง การประสานงานนโยบายและความสอดคล้องเชิงนโยบาย

เป้าประสงค์ ๑๔ ยกกระดับความสอดคล้องเชิงนโยบายเพื่อการพัฒนาที่ยั่งยืน

เป้าประสงค์ ๑๕ เคารพพื้นที่ทางนโยบายและความเป็นผู้นำของแต่ละประเทศที่จะสร้างและ ดำเนินงานตามนโยบายเพื่อการขจัดความยากจนและการพัฒนาที่ยั่งยืน

เป้าประสงค์ ๑๖ ยกกระดับหุ้นส่วนความร่วมมือระดับโลกเพื่อการพัฒนาที่ยั่งยืน โดยร่วมเติม เต็มโดยหุ้นส่วนความร่วมมือจากภาคส่วนที่หลากหลายซึ่งจะระดมและแบ่งปันความรู้ ความเชี่ยวชาญ เทคโนโลยี และทรัพยากรเงิน เพื่อจะสนับสนุนการบรรลุเป้าหมายการพัฒนาที่ยั่งยืนในทุกประเทศ โดยเฉพาะใน ประเทศกำลังพัฒนา

เป้าประสงค์ ๑๗ สนับสนุนการส่งเสริมหุ้นส่วนความร่วมมือระหว่างภาครัฐ ภาครัฐ-ภาคเอกชน และประชาสังคม โดยสร้างบนประสบการณ์และกลยุทธ์ด้านทรัพยากรของหุ้นส่วน

เป้าประสงค์ ๑๘ ต่อยอดจากข้อริเริ่มที่มีอยู่แล้วในการพัฒนาการตรวจวัดความก้าวหน้าของ การพัฒนาที่ยั่งยืนที่มีผลต่อผลิตภัณฑ์มวลรวมภายในประเทศ และสนับสนุนการสร้างขีดความสามารถด้านสถิติ ในประเทศกำลังพัฒนา ภายในปี ๒๕๗๓

## ๑.๒ แผนพัฒนาภาค/แผนพัฒนากลุ่มจังหวัด/แผนพัฒนาจังหวัด

### ๑) แผนพัฒนาภาคใต้ (พ.ศ. ๒๕๖๖ - ๒๕๗๐)

แนวคิดและทิศทางการพัฒนาภาคใต้ : ภาคใต้มีแหล่งท่องเที่ยวทางทะเลที่มีชื่อเสียงระดับโลก และ แหล่งท่องเที่ยวที่มีศักยภาพสามารถสร้างรายได้ให้กับภาคทั้งพื้นที่ตอนในและชายฝั่งทะเลทั้งสองด้าน รวมทั้งมี ระบบนิเวศชายฝั่งที่เป็นแหล่งเพาะพันธุ์สัตว์น้ำธรรมชาติและเหมาะสมกับการเพาะเลี้ยงสัตว์น้ำชายฝั่ง ในขณะที่ การผลิตภาคเกษตร ได้แก่ ยางพาราและปาล์มน้ำมันซึ่งเป็นแหล่งผลิตและแปรรูปที่สำคัญของประเทศยังเป็น แบบทั่วไป

นอกจากนี้ ภาคใต้มีความได้เปรียบด้านสภาพที่ตั้งทางภูมิศาสตร์ที่อยู่ใกล้เส้นทางการค้าโลก สามารถ เชื่อมโยงการพัฒนาเข้ากับพื้นที่ภาคอื่น ๆ ของประเทศ รวมทั้งภูมิภาคเอเชียใต้และเอเชียตะวันออกเฉียงใต้ ดังนั้น การ พัฒนาภาคใต้ควรพัฒนาการท่องเที่ยวให้เป็นมาตรฐานสากลเพื่อรักษาความมีชื่อเสียงของแหล่งท่องเที่ยวระดับ โลก พร้อมกับพัฒนาแหล่งท่องเที่ยวที่มีศักยภาพให้เป็นที่รู้จักในระดับนานาชาติ ใช้เทคโนโลยีและนวัตกรรมใน การผลิตและแปรรูปภาคเกษตรควบคู่กับการอนุรักษ์ทรัพยากรธรรมชาติและสิ่งแวดล้อม รวมทั้งพัฒนาการ เชื่อมโยงการค้า การลงทุนกับภูมิภาคต่าง ๆ ของโลก

### เป้าหมายเชิงยุทธศาสตร์

“แหล่งท่องเที่ยวและบริการที่มีคุณภาพ แหล่งผลิตสินค้าเกษตร ปลอดภัยและมูลค่าสูง เชื่อมโยงเศรษฐกิจระหว่างภูมิภาค”

โดยกำหนดทิศทางการพัฒนาภาคใต้ (S Direction) ที่ให้ความสำคัญกับการพัฒนา PEARL โดยมุ่งยกระดับ การบริการด้านการท่องเที่ยวที่มีคุณภาพ มาตรฐาน ปลอดภัย และมีมูลค่าสูง (P: Premium Services & Tourism) การอนุรักษ์ฟื้นฟูทรัพยากรธรรมชาติและสิ่งแวดล้อมเพื่อเป็นฐานการผลิตสำหรับสาขาเศรษฐกิจสำคัญของภาค (E: Environment & Natural Resources Reservation) ส่งเสริมการผลิตสินค้าเกษตรปลอดภัยและการแปรรูปเพื่อ

สร้างมูลค่าเพิ่ม (A: Agro - based Industries and Organic Farmland) ส่งเสริมการนางานวิจัยและพัฒนา และนวัตกรรมในการแปรรูปสินค้าเกษตรหลักของภาคเป็นผลิตภัณฑ์มูลค่าสูง (R: Research, Innovation & Technology) และพัฒนาพื้นที่ระเบียงเศรษฐกิจภาคใต้ เพื่อเป็นพื้นที่เศรษฐกิจใหม่ที่สามารถเชื่อมโยงการค้าการลงทุนกับเขตพัฒนาเศรษฐกิจทั้งในและนอกภูมิภาค (L: Linked Economic Corridor)



**เป้าหมายรวม**

๑. อัตราการเจริญเติบโตทางเศรษฐกิจของภาคใต้ขยายตัวเพิ่มขึ้น
  ๒. สัมประสิทธิ์ความไม่เสมอภาค (Gini Coefficient) ในการกระจายรายได้ของภาคใต้ลดลง
- แนวทางการพัฒนา**

๑. พัฒนาและยกระดับการท่องเที่ยวและบริการ และธุรกิจต่อเนื่องด้านการท่องเที่ยวสู่ การท่องเที่ยวและบริการที่มีมาตรฐานและมีมูลค่าสูง โดยมีแนวทางการพัฒนา ได้แก่
  - (๑) พัฒนาแหล่งท่องเที่ยวและระบบบริการพื้นฐานและสิ่งอำนวยความสะดวกที่เพียงพอ มีคุณภาพมาตรฐาน มีความปลอดภัย และสามารถเชื่อมโยงแหล่งท่องเที่ยวทั้งในภาคและระหว่างภาคได้อย่างสะดวก อาทิ ท่าเรือ ระบบขนส่งสาธารณะ และระบบสื่อสารและสารสนเทศ เป็นต้น
  - (๒) ยกระดับมาตรฐานบริการการท่องเที่ยวและส่งเสริมธุรกิจบริการต่อเนื่องกับการท่องเที่ยว
  - (๓) พัฒนากิจกรรมและบริการท่องเที่ยวให้มีความหลากหลายและสร้างสรรค์ ที่เน้นมาตรฐานและสนับสนุนการท่องเที่ยวสีเขียว อาทิ การท่องเที่ยวเชิงเกษตร เชิงนิเวศน์ เชิงสุขภาพและการแพทย์ เชิงธุรกิจและการประชุมสัมมนา การท่องเที่ยวเชิงประวัติศาสตร์และวัฒนธรรม การท่องเที่ยวเมืองเก่า และการท่องเที่ยววิถีชีวิตชุมชน เป็นต้น โดยใช้เรื่องราวที่เป็นเอกลักษณ์ความโดดเด่นของแต่ละพื้นที่เป็นจุดขายเพื่อเพิ่มมูลค่าและดึงดูดนักท่องเที่ยว
  - (๔) ประชาสัมพันธ์การท่องเที่ยวและส่งเสริมการตลาดด้วยเทคโนโลยีดิจิทัล ที่มีความสอดคล้องและเหมาะสมกับนักท่องเที่ยวกลุ่มเฉพาะต่างๆ
๒. พัฒนาและยกระดับอุตสาหกรรมการแปรรูปสินค้าเกษตรด้วยนวัตกรรมเพื่อสร้างมูลค่าเพิ่ม โดยมีแนวทางการพัฒนา ได้แก่



(๑) ส่งเสริมการพัฒนาอุตสาหกรรมโอเลโอเคมีคอลแบบครบวงจรที่เป็นมิตรต่อสิ่งแวดล้อม ในพื้นที่จังหวัดกระบี่ สุราษฎร์ธานี ชุมพร และนครศรีธรรมราช เพื่อให้สอดคล้องกับการพัฒนาภายใต้แนวคิดเศรษฐกิจชีวภาพ และสามารถสร้างมูลค่าให้กับอุตสาหกรรมปาล์มน้ำมัน

(๒) สนับสนุนการวิจัยและพัฒนาเทคโนโลยีชีวภาพในอุตสาหกรรมยางพาราและปาล์มน้ำมัน เพื่อการแปรรูปขั้นกลางและขั้นปลายให้เป็นผลิตภัณฑ์ที่มีมูลค่าสูง อาทิ อุตสาหกรรมล้อยางและถุงมือยาง และอุตสาหกรรมน้ำมันปาล์มบริสุทธิ์ เป็นต้น

(๓) สนับสนุนผู้ประกอบการ SMEs และ Start Up ในการใช้ความคิดสร้างสรรค์เพื่อพัฒนา และเพิ่มมูลค่าสินค้าอุตสาหกรรม

**๓. พัฒนาและส่งเสริมการผลิตและการแปรรูปเพื่อสร้างมูลค่าเพิ่มสินค้าเกษตรหลักของภาค โดยมีแนวทางการพัฒนา ได้แก่**

(๑) เพิ่มประสิทธิภาพการผลิตและพัฒนาคุณภาพผลผลิตโดยการใช้เทคโนโลยีและนวัตกรรมทางการเกษตร ให้มีการผลิตผลผลิตขั้นต้นที่มีคุณภาพรองรับการพัฒนาอุตสาหกรรมแปรรูปการเกษตร โดยเฉพาะยางพาราและปาล์มน้ำมัน รวมทั้ง ส่งเสริมการเชื่อมโยงการพัฒนาเครือข่ายนวัตกรรมและเทคโนโลยี ร่วมกับสถาบันการศึกษาเพื่อวิจัยพัฒนาการออกแบบ พัฒนาและแปรรูปผลิตภัณฑ์ใหม่ๆ

(๒) ยกระดับการผลิตสินค้าเกษตรที่เป็นอัตลักษณ์ของภาค เช่น ข้าว ไม้ผล กาแฟ พืชสมุนไพร ปศุสัตว์ และการเพาะเลี้ยงสัตว์น้ำ เพื่อให้เป็นสินค้ามีคุณภาพ ปลอดภัย ได้มาตรฐาน และเป็นมิตรกับสิ่งแวดล้อม โดยใช้ภูมิปัญญา นวัตกรรม และเทคโนโลยีในกระบวนการผลิต และการแปรรูปเพื่อสร้างมูลค่าเพิ่ม และสร้างความหลากหลายของสินค้า

(๓) ต่อยอดการพัฒนาการผลิตสู่ระบบเกษตรมาตรฐานต่างๆ อาทิ เกษตรปลอดภัยและเกษตรอินทรีย์ เป็นต้น โดยเฉพาะพื้นที่บริเวณโดยรอบลุ่มน้ำทะเลสาบสงขลา โดยใช้เทคโนโลยีเพื่อยกระดับสู่ Smart Modern Farm

(๔) ส่งเสริมการทำเกษตรแบบผสมผสาน เพื่อสร้างความสามารถในการพึ่งพาตนเองและความมั่นคงทางด้านอาหารและรายได้ให้กับเกษตรกรรายย่อย

(๕) สร้างความเข้มแข็งให้กับกลุ่มเกษตรกร ผู้ประกอบการ SMEs และธุรกิจ Start up เพื่อเพิ่มประสิทธิภาพและยกระดับสินค้าเกษตรให้ได้มาตรฐาน เป็นอัตลักษณ์และแข่งขันได้

(๖) พัฒนาโครงสร้างพื้นฐานและระบบโลจิสติกส์เพื่อสนับสนุนภาคการเกษตรให้เพียงพอและมีประสิทธิภาพ โดยเฉพาะระบบน้ำชลประทาน และการขนส่งสินค้าเกษตร

(๗) พัฒนาระบบตลาดที่ทันสมัยและมีความหลากหลายให้กับเกษตรกรและกลุ่มเกษตรกร

**๔. อนุรักษ์ ฟื้นฟู และบริหารจัดการทรัพยากรธรรมชาติและสิ่งแวดล้อมอย่างเป็นระบบ เพื่อเป็นฐานการพัฒนาที่ยั่งยืน โดยมีแนวทางการพัฒนา ได้แก่**

(๑) เพิ่มประสิทธิภาพการจัดการฐานทรัพยากรให้มีความอุดมสมบูรณ์ เพื่อเป็นปัจจัยการผลิตที่มีประสิทธิภาพ และป้องกันความเสี่ยงจากภัยพิบัติธรรมชาติ โดยอาศัยความร่วมมือของชุมชนและท้องถิ่น และใช้เทคโนโลยีและรูปแบบที่เหมาะสมกับทรัพยากรแต่ละชนิดและแต่ละสภาพพื้นที่

(๒) บริหารจัดการน้ำอย่างเป็นระบบเพื่อป้องกันและแก้ไขปัญหาอุทกภัยและภัยแล้ง

(๓) ส่งเสริมการใช้พลังงานทดแทนและเพิ่มประสิทธิภาพการใช้พลังงานเพื่อสร้างความมั่นคงด้านพลังงาน

(๔) บริหารจัดการและแก้ไขปัญหาสิ่งแวดล้อม ทั้งขยะ น้ำเสีย และมลพิษทางอากาศ

**๕. พัฒนาพื้นที่เศรษฐกิจพิเศษชายแดนและด่านชายแดนให้เอื้อต่อการค้าการลงทุน โดยมีแนวทางการพัฒนา ได้แก่**

(๑) พัฒนาพื้นที่บริเวณเขตเศรษฐกิจพิเศษชายแดนให้มีความพร้อมสำหรับรองรับกิจกรรมทางเศรษฐกิจและสามารถเชื่อมโยงกับประเทศเพื่อนบ้าน

(๒) พัฒนาโครงสร้างพื้นฐาน สิ่งอำนวยความสะดวก และระบบโลจิสติกส์ด้านการขนส่งสินค้าและการผ่านแดนบริเวณด่านชายแดนให้สามารถเชื่อมโยงโครงข่ายทั้งภายในและต่างประเทศได้อย่างมีประสิทธิภาพ

(๓) สนับสนุนมาตรการจูงใจให้กับผู้ประกอบการเพื่อให้เกิดการค้าการลงทุนในพื้นที่

(๔) เตรียมความพร้อมกำลังแรงงานที่มีศักยภาพเพื่อรองรับการประกอบการในพื้นที่เศรษฐกิจพิเศษ

**๖. พัฒนาพื้นที่ระเบียงเศรษฐกิจภาคใต้ เพื่อเป็นพื้นที่เศรษฐกิจใหม่และสามารถเชื่อมโยงการค้าการลงทุนกับเขตพัฒนาเศรษฐกิจพิเศษภาคตะวันออก และกลุ่มประเทศ BIMSTEC (จังหวัดชุมพร ระนอง สุราษฎร์ธานี และนครศรีธรรมราช) โดยมีแนวทางการพัฒนา ได้แก่**

(๑) พัฒนาประตูการค้าฝั่งตะวันตก (Western Gateway) โดยการเพิ่มประสิทธิภาพโครงสร้างพื้นฐานการขนส่งและระบบโลจิสติกส์ที่มีในปัจจุบันและพัฒนาเพิ่มเติมเพื่อเชื่อมโยงฝั่งอ่าวไทย - ฝั่งอันดามัน - ประเทศแถบเอเชียใต้

(๒) พัฒนาประตูสู่การท่องเที่ยวอ่าวไทยและอันดามัน (Royal Coast & Andaman Route) โดยพัฒนาการท่องเที่ยวเชื่อมโยงฝั่งอ่าวไทยและอันดามันตามแนวประจวบคีรีขันธ์ - ชุมพร - ระนอง - เมียนมา ควบคู่กับการพัฒนาเส้นทางท่องเที่ยวและสนับสนุนกิจกรรมกระตุ้นการท่องเที่ยวเชื่อมโยงทั้งสองฝั่งทะเล รวมทั้งการพัฒนาโครงข่ายคมนาคมทั้งทางบกและทางอากาศ และสิ่งอำนวยความสะดวกด้านการท่องเที่ยว

(๓) พัฒนาอุตสาหกรรมฐานชีวภาพและการแปรรูปการเกษตรมูลค่าสูง (Bio-Based & Processed Agricultural Products) ในพื้นที่จังหวัดสุราษฎร์ธานีและนครศรีธรรมราช โดยสนับสนุนการนำเทคโนโลยีสมัยใหม่มาใช้ในการผลิต ส่งเสริมการวิจัยและพัฒนาเพื่อสร้างมูลค่าเพิ่มให้กับสินค้าทางการเกษตร โดยเน้นการวิจัยและพัฒนาเพื่อต่อยอดจากการผลิตน้ำมันปาล์มไปสู่ผลิตภัณฑ์ที่มีมูลค่า พัฒนาต่อยอดอุตสาหกรรมยางพาราและการแปรรูปอาหาร และพืชเศรษฐกิจสำคัญอื่นๆ

(๔) การอนุรักษ์ทรัพยากรธรรมชาติ การส่งเสริมวัฒนธรรม และการพัฒนาเมืองน่าอยู่ (Green Culture & Livable Cities) โดยเน้นกรอบการเป็นเมืองที่มีความน่าอยู่สำหรับคนทุกกลุ่ม และยังคงรักษาอัตลักษณ์ของพื้นที่ รวมทั้งอนุรักษ์และฟื้นฟูทรัพยากรธรรมชาติเพื่อให้เกิดการพัฒนาที่ยั่งยืน อนุรักษ์และส่งเสริมวัฒนธรรมและภูมิปัญญาท้องถิ่น เพิ่มบทบาทการมีส่วนร่วมของชุมชนในการบริหารจัดการและพัฒนาแหล่งการเรียนรู้และการท่องเที่ยววิถีชุมชน

“ศูนย์กลางการท่องเที่ยวเน้นคุณค่าและเกษตรแนวใหม่  
เพื่อสังคมแห่งความสุขและวิถีชีวิตที่ยั่งยืน”

นิยาม

● **การท่องเที่ยวเน้นคุณค่า** หมายถึง การท่องเที่ยวที่มีทรัพยากรธรรมชาติเป็นฐาน (Sun, Sand, Sea) โดยเพิ่มคุณค่า ประสบการณ์ การเรียนรู้ ให้นักท่องเที่ยว ด้วยต้นทุนที่มีอยู่หรือที่สร้างขึ้นใหม่ เช่น การท่องเที่ยวเชิงสุขภาพ นักท่องเที่ยวมาเที่ยวชมทัศนียภาพที่สวยงาม และได้รับคุณค่าเพิ่มในบริการด้านสุขภาพ การท่องเที่ยวเชิงวัฒนธรรม ท่องเที่ยวชุมชน ฯลฯ

● **การเกษตร** หมายถึง พืช ประมง และปศุสัตว์

● **เกษตรกรรมยั่งยืน** (Sustainable agriculture) หมายถึง ระบบการเกษตรที่ครอบคลุมถึงวิถีชีวิตของเกษตรกร กระบวนการผลิต และการจัดการทุกรูปแบบเพื่อให้เกิดความสมดุลย์ทางเศรษฐกิจ สังคม สิ่งแวดล้อม และระบบนิเวศ ซึ่งนำไปสู่การพึ่งตนเองและการพัฒนาคุณภาพชีวิตของเกษตรกรและผู้บริโภค

● **เกษตรกรรมสมัยใหม่** (Smart farming) หมายถึง เกษตรที่ใช้นวัตกรรม การวิจัย วิทยาศาสตร์และเทคโนโลยี เป็นการทำเกษตรแบบแม่นยำ ควบคุมปัจจัยผันแปร (เช่น ดิน น้ำ อากาศ ใช้เครื่องจักรกลเกษตร) ได้เต็มประสิทธิภาพ รวมกลุ่มการผลิต และมีมาตรฐาน สอบกลับได้ เทียบเคียงได้กับต่างประเทศ

● **ปรัชญาเศรษฐกิจพอเพียง** หมายถึง แนวคิดและปรัชญาในการดำรงชีพ ที่ได้รับพระราชทานจากพระบาทสมเด็จพระปรมินทรมหาภูมิพลอดุลยเดช

**พันธกิจกลุ่มภาคใต้ฝั่งอันดามัน (Mission)**

๑. **ฟื้นฟู เยียวยา** ผู้ประกอบการ บุคลากรด้านการท่องเที่ยวและธุรกิจเกี่ยวเนื่องในกลุ่มจังหวัดภาคใต้ฝั่งอันดามัน ที่ได้รับผลกระทบจากโรคระบาดไวรัสโคโรนา ๒๐๑๙ (COVID-๑๙) ผลักดันให้เกิดโครงการที่มีผลกระทบหลายมิติและทุกภาคส่วนได้รับประโยชน์ เช่น โครงการบ่อปลายักษ์

๒. **เร่งสร้างนวัตกรรมบริการและการท่องเที่ยวที่มีมูลค่าสูง** (High valued services) ซึ่งมีความหลากหลาย นำไปสู่การพัฒนาและสร้างรูปแบบการท่องเที่ยวสำหรับวิถีชีวิตใหม่ (New normal) โดยใช้ความโดดเด่นของทรัพยากรท่องเที่ยวที่มีความหลากหลาย เน้นประสบการณ์ การเรียนรู้ ผสมผสานวิถีชีวิต เช่น ท่องเที่ยวชุมชน การท่องเที่ยวเชิงเกษตร เชิงวัฒนธรรม

๓. **ส่งเสริมให้พัฒนาการบริหารจัดการด้านการท่องเที่ยวให้ได้มาตรฐานและความปลอดภัย** โดยพัฒนาโครงสร้างพื้นฐาน ระบบสาธารณสุข ปลอดภัย รวมทั้งพัฒนากำลังคนด้านการท่องเที่ยว และส่งเสริมด้านการตลาดประชาสัมพันธ์ในระดับโลก เพื่อยกระดับรายได้จากการท่องเที่ยว

๔. **ผลักดันให้เกิดการเกษตรยั่งยืน** (Sustainable Farming) และเกษตรสมัยใหม่ (Smart Farming) อย่างครบวงจร ให้มีผลิตผลและมีมูลค่าสูงอย่างยั่งยืน เพื่อความมั่นคงทางอาหาร และสนับสนุนอุตสาหกรรมท่องเที่ยว

๕. **พัฒนาและเสริมสร้างทักษะด้านต่าง ๆ** เช่น การพัฒนา SME ให้เป็นผู้ประกอบการแบบ Smart Enterprise ทักษะการใช้เทคโนโลยีในการทำเกษตรรูปแบบใหม่ ๆ รวมทั้งสร้างความเข้มแข็งโดยการรวมกลุ่มการผลิตผลเกษตร ซึ่งจะสร้างรายได้ให้แก่เกษตรกรอย่างต่อเนื่องและยั่งยืน

๖. **พัฒนาให้อันดามันเป็นเมืองอัจฉริยะและน่าอยู่** (Andaman Smart and Livable City) โดยยกระดับโครงสร้างพื้นฐาน การคมนาคม สิ่งอำนวยความสะดวก เน้นความปลอดภัย ด้วยเทคโนโลยีล้ำสมัย และเป็นมิตรกับสิ่งแวดล้อม

๗. **พัฒนาทักษะให้คนมีสมรรถนะสูงและมีความรับผิดชอบต่อสังคม** กระจายรายได้ ลดความเหลื่อมล้ำ เป็นสังคมแห่งโอกาสและความเสมอภาค สร้างความเข้มแข็งให้ชุมชนและสร้างภูมิคุ้มกันทางสังคม

๘. ส่งเสริมให้เกิดการพัฒนาาระบบสาธารณสุข โดยใช้เทคโนโลยีสมัยใหม่ ป้องกันและเตรียมพร้อมรับการเปลี่ยนแปลงต่อภัยพิบัติ และเพิ่มประสิทธิภาพในการบริหารจัดการภาครัฐ

**เป้าประสงค์รวม (Objectives)**

๑. เพื่อให้ผู้ประกอบการ บุคลากรด้านการท่องเที่ยวและธุรกิจที่เกี่ยวข้อง ที่ได้รับผลกระทบจากโรคระบาดไวรัสโคโรนา ๒๐๑๙ (COVID-๑๙) สามารถฟื้นตัวกลับมาได้อย่างรวดเร็ว

๒. เพื่อยกระดับการพึ่งพาตนเองภายในท้องถิ่น เน้นการสร้างเศรษฐกิจรูปแบบใหม่ ๆ ที่หลากหลาย เช่น การส่งเสริมการท่องเที่ยวเน้นมูลค่าที่มีมาตรฐานและปลอดภัย การใช้การเกษตรยั่งยืนและเกษตรแนวใหม่อย่างครบวงจร เพื่อเพิ่มมูลค่าในการผลิตของห่วงโซ่มูลค่า (Value chain) ในอุตสาหกรรมท่องเที่ยว

๓. เพื่อให้สังคมมีความสุขถ้วนหน้า ไม่ทิ้งใครไว้ข้างหลัง มีความมั่นคงในทุกมิติ มีความยืดหยุ่นสามารถพาตนเองและครอบครัวให้ก้าวผ่านวิกฤติต่าง ๆ รวมทั้งใช้ประโยชน์จากการเปลี่ยนแปลงที่เกิดขึ้น (Resilience)

๔. เพิ่มประสิทธิภาพในการบริหารภาครัฐที่ตอบสนองกับความต้องการของประชาชน

**ตำแหน่งทางยุทธศาสตร์ (Strategic Positioning)**

จากการวิเคราะห์จุดแข็งและความพร้อมของแต่ละจังหวัดในกลุ่มอันดามัน โดยแยกเป็นศักยภาพร่วมและศักยภาพเฉพาะจังหวัด จึงกำหนดจุดยืนของกลุ่มจังหวัดภาคใต้ฝั่งอันดามัน ดังนี้

๑. World Class Wellness Tourism แหล่งท่องเที่ยวเชิงสุขภาพด้วยทรัพยากรธรรมชาติระดับโลก

๒. Sustainable High - Value Agriculture แหล่งเกษตรกรรมมูลค่าสูงที่ยั่งยืน เพื่อความมั่นคงทางอาหาร ปลอดภัย และยั่งยืน

๓. Andaman Seafood Paradise แหล่งอาหารประมงทะเลชั้นนำของประเทศ



ประเด็นการพัฒนาภูมิภาคใต้ฝั่งอันดามัน พ.ศ. ๒๕๖๖ - ๒๕๗๐

**๑) ประเด็นการพัฒนา**

**ประเด็นการพัฒนาที่ ๑ :** ฟื้นฟูเศรษฐกิจ และเยียวยาผู้ประกอบการ บุคลากรด้านการท่องเที่ยวและกิจการ  
ต่อเนื่องอื่น ๆ ที่ได้รับผลกระทบจากโรคระบาดไวรัสโคโรนา ๒๐๑๙ (COVID - ๑๙)

**ประเด็นการพัฒนาที่ ๒ :** สนับสนุนและพัฒนาการท่องเที่ยวเน้นคุณค่าที่เป็นมิตรต่อสิ่งแวดล้อม

**ประเด็นการพัฒนาที่ ๓ :** ส่งเสริมการเกษตรยั่งยืนและเกษตรสมัยใหม่ให้มีประสิทธิภาพ

**ประเด็นการพัฒนาที่ ๔ :** การพัฒนาสังคมและความมั่นคงในทุภูมิ

**๒) วัตถุประสงค์**

**ประเด็นการพัฒนาที่ ๑ :** ฟื้นฟูเศรษฐกิจ และเยียวยาผู้ประกอบการ บุคลากรด้านการท่องเที่ยวและกิจการ  
ต่อเนื่องอื่น ๆ ที่ได้รับผลกระทบจากโรคระบาดไวรัสโคโรนา ๒๐๑๙ (COVID-๑๙)

**วัตถุประสงค์**

๑. เพื่อฟื้นฟูเศรษฐกิจ และเยียวยาผู้ประกอบการ บุคลากรด้านการท่องเที่ยวและกิจการต่อเนื่องอื่น ๆ ใน  
กลุ่มจังหวัดภาคใต้ฝั่งอันดามันที่ได้รับผลกระทบจากโรคติดเชื้อไวรัสโคโรนา ๒๐๑๙ (COVID-๑๙) ให้สามารถกลับมา  
สู่ภาวะปกติหรือดีกว่า และปลอดภัยยิ่งกว่าเดิม

๒. เพื่อเร่งการจ้างงาน พัฒนา หรือเพิ่มทักษะอาชีพ บุคลากรด้านการท่องเที่ยวในกลุ่มจังหวัดภาคใต้ฝั่ง  
อันดามัน

๓. เพื่อเร่งสร้างความเชื่อมั่น ความปลอดภัย และการบริการที่เป็นมาตรฐาน ให้กับนักท่องเที่ยว

๔. เพื่อสร้างความร่วมมือระหว่างภาครัฐและเอกชน ในการร่วมมือเพื่อหาแนวทาง ในการฟื้นฟูเศรษฐกิจด้าน  
การท่องเที่ยวให้มีประสิทธิภาพ

**ประเด็นการพัฒนาที่ ๒ :** สนับสนุนและพัฒนาการท่องเที่ยวเน้นคุณค่าที่เป็นมิตรต่อสิ่งแวดล้อม

**วัตถุประสงค์**

๑. เพื่อพัฒนาและฟื้นฟูโครงสร้างพื้นฐานของแหล่งท่องเที่ยวให้มีมาตรฐานและความปลอดภัย

๒. เพื่อศึกษาวิจัยและสร้างนวัตกรรมการท่องเที่ยวเน้นคุณค่า

๓. เพื่อพัฒนากล้องคนด้านการท่องเที่ยวและกิจการเกี่ยวเนื่อง

๔. เพื่อพัฒนาและยกระดับผลิตภัณฑ์การท่องเที่ยวเพิ่มมูลค่า กฎหมาย และมาตรฐานที่เกี่ยวข้อง

๕. เพื่อสร้างการตลาดการท่องเที่ยวในระดับโลก

**ประเด็นการพัฒนาที่ ๓ :** ส่งเสริมการเกษตรยั่งยืนและเกษตรสมัยใหม่ให้มีประสิทธิภาพ

**วัตถุประสงค์**

๑. เพื่อพัฒนาและฟื้นฟูทรัพยากรธรรมชาติ โครงสร้างพื้นฐาน ระบบสาธารณูปโภค ที่สนับสนุนการเกษตร  
ยั่งยืนและเกษตรสมัยใหม่

๒. เพื่อสร้างและพัฒนานวัตกรรมเกษตรสมัยใหม่ ให้ได้ผลผลิตใหม่ ๆ และการเกษตรที่มีประสิทธิภาพและ  
มูลค่าสูง (เหนื่อยน้อยได้มาก Less for more)

๓. เพื่อพัฒนาเกษตรกรและส่งเสริมการรวมกลุ่มให้สามารถพึ่งพาตนเองได้ด้วยปรัชญาเศรษฐกิจพอเพียง

๔. เพื่อส่งเสริมการเกษตร เกษตรแปรรูป ให้ได้มูลค่าและมีผลผลิตสูง

๕. เพื่อสร้าง ยกระดับ และพัฒนาแนวทางการตลาดสำหรับสินค้าเกษตร

**ประเด็นการพัฒนาที่ ๔ :** การพัฒนาสังคมและความมั่นคงในทุภูมิ

**วัตถุประสงค์**

๑. เพื่อยกระดับโครงสร้างพื้นฐาน การคมนาคม สิ่งอำนวยความสะดวก ด้วยเทคโนโลยี ล้ำสมัย เพื่อชีวิตความ  
เป็นอยู่ที่ดีและปลอดภัย

๒. เพื่อส่งเสริมการใช้เทคโนโลยีเพื่อจัดการด้านสิ่งแวดล้อม

๓. เพื่อพัฒนาการศึกษาให้คนมีสมรรถนะสูงและมีความรับผิดชอบต่อสังคม
๔. เพื่อลดปัญหาและสร้างภูมิคุ้มกันทางสังคม
๕. เพื่อกระจายรายได้ ลดความเหลื่อมล้ำ สร้างความเข้มแข็งให้ชุมชน
๖. เพื่อเพิ่มสมรรถนะระบบสาธารณสุขกลุ่มจังหวัดอันดามัน
๗. เพื่อดูแลรักษาความปลอดภัยและเตรียมพร้อมรับการเปลี่ยนแปลงต่อภัยพิบัติ
๘. เพื่อเพิ่มประสิทธิภาพในการบริหารจัดการภาครัฐ

### **๓) แผนพัฒนาจังหวัดกระบี่ (พ.ศ. ๒๕๖๖ – ๒๕๖๗๐)**

เป้าหมายการพัฒนาจังหวัดกระบี่ พ.ศ. ๒๕๖๖ - ๒๕๗๐

**“เมืองท่องเที่ยวคุณภาพระดับนานาชาติ เกษตรอุตสาหกรรมยั่งยืน สังคมน่าอยู่ เป็นมิตรกับสิ่งแวดล้อม และปรับตัวเท่าทันต่อบริบทการเปลี่ยนแปลง”**

#### **วัตถุประสงค์ :**

- ๑) พัฒนาให้เป็นเมืองท่องเที่ยวคุณภาพที่เติบโตอย่างยั่งยืนในระดับนานาชาติ เชื่อมโยงกับศิลปวัฒนธรรม อัตลักษณ์ และวิถีชุมชน
- ๒) เสริมสร้างศักยภาพเศรษฐกิจทั้งภาคการท่องเที่ยว เกษตร อุตสาหกรรม ของจังหวัดให้มีคุณภาพ แข่งขันได้ มีคุณธรรม รับผิดชอบต่อสังคมและเป็นเศรษฐกิจบนฐานความรู้และปรัชญาเศรษฐกิจพอเพียง
- ๓) พัฒนาคนให้มีคุณภาพ มีคุณธรรม สามารถนำความรู้และทักษะไปใช้ในการดำรงชีวิตและประกอบ อาชีพได้อย่างเต็มศักยภาพ และสามารถปรับตัวรองรับบริบทการเปลี่ยนแปลง
- ๔) ดำรงความหลากหลายทางชีวภาพ และสร้างความมั่นคงของฐานทรัพยากรธรรมชาติและคุณภาพ สิ่งแวดล้อม

#### **ตัวชี้วัด :**

- (๑) อัตราการขยายตัวผลิตภัณฑ์มวลรวมของจังหวัดไม่น้อยกว่า ร้อยละ ๓
- (๒) ประชากรที่อยู่ใต้เส้นความยากจน ไม่เกินร้อยละ ๕.๖๙
- (๓) อัตราการว่างงาน ต่ำกว่าร้อยละ ๓

#### **ประเด็นการพัฒนา :**

**ประเด็นการพัฒนาที่ ๑ : พัฒนาการท่องเที่ยวให้มีคุณภาพและยั่งยืน เพิ่มศักยภาพให้ได้มาตรฐานสากลบนฐานอัตลักษณ์ และเชื่อมโยงการท่องเที่ยวระดับภูมิภาคและนานาชาติ**

#### **วัตถุประสงค์**

- (๑) เพื่อพัฒนาให้เป็นเมืองท่องเที่ยวคุณภาพสูงที่หลากหลาย มีความโดดเด่น และเติบโตอย่างยั่งยืนในระดับนานาชาติ เชื่อมโยงกับศิลปวัฒนธรรม วิถีชุมชน มีอัตลักษณ์ และเป็นมิตรกับสิ่งแวดล้อม
- (๒) เพื่อพัฒนาสินค้าและบริการด้านการท่องเที่ยวที่สร้างสรรค์ มีการขยายตัวทางเศรษฐกิจอย่างมีเสถียรภาพ สร้างงาน สร้างรายได้ และกระจายรายได้ถึงชุมชน
- (๓) เพื่อพัฒนาบุคลากรทางการท่องเที่ยวให้มีศักยภาพในการบริการระดับสากลบนฐานอัตลักษณ์ท้องถิ่น มีความสามารถในการปรับตัวพร้อมรับมือการเปลี่ยนแปลงทุกรูปแบบ
- (๔) เพื่อพัฒนาโครงสร้างพื้นฐาน ระบบคมนาคม และสิ่งอำนวยความสะดวกพร้อมรองรับคนทั้งมวล สอดคล้องกับขีดความสามารถในการรองรับของแหล่งท่องเที่ยว

(๕) เพื่อการบริหารจัดการการท่องเที่ยวอย่างยั่งยืน สมดุลกับทรัพยากรธรรมชาติและสิ่งแวดล้อม ขับเคลื่อนด้วยนวัตกรรมและเทคโนโลยี เชื่อมโยงการท่องเที่ยวของจังหวัดสู่ภูมิภาคและนานาชาติ

(๖) เพื่อยกระดับมาตรฐานความปลอดภัยด้านการท่องเที่ยว และสุขอนามัยสิ่งแวดล้อม เพื่อสร้างความเชื่อมั่นและภาพลักษณ์ที่ดีแก่นักท่องเที่ยว

#### ตัวชี้วัด

(๑) อัตราการขยายตัวรายได้จากการท่องเที่ยวเพิ่มขึ้นไม่น้อยกว่าร้อยละ ๓ จากปีที่ผ่านมา

(๒) อัตราการขยายตัวของผลิตภัณฑ์มวลรวมจังหวัด (GPP) ในอุตสาหกรรมการท่องเที่ยว สาขาที่พักแรมและบริการด้านอาหาร ขยายตัวไม่น้อยกว่าร้อยละ ๓ จากปีที่ผ่านมา

(๓) การพัฒนาทักษะของบุคลากรในอุตสาหกรรมท่องเที่ยวให้มีศักยภาพสูงขึ้น โดยผ่านการฝึกอบรมไม่น้อยกว่าร้อยละ ๗๐

(๔) จำนวนแหล่งท่องเที่ยวที่ได้รับการพัฒนาสิ่งอำนวยความสะดวก หรือโครงสร้างพื้นฐานไม่น้อยกว่า ๕ แห่งต่อปี

(๕) จำนวนชุมชนท่องเที่ยวและสถานประกอบการในอุตสาหกรรมท่องเที่ยว ที่เข้าสู่เกณฑ์มาตรฐานแต่ละประเภทสถานประกอบการ ไม่น้อยกว่า ๕ แห่งต่อปี

(๖) จำนวนแหล่งท่องเที่ยวที่เข้าสู่ Smart City ไม่น้อยกว่า ๒ แห่ง

(๗) ร้อยละของจำนวนพื้นที่ตัวอย่างแหล่งท่องเที่ยวทางทะเลที่มีคุณภาพน้ำทะเลจากการตรวจวัดอยู่ในเกณฑ์มาตรฐานระดับดี ไม่น้อยกว่าร้อยละ ๗๐ ของจำนวนตัวอย่างแหล่งท่องเที่ยวทั้งหมด

(๘) จำนวนอุบัติเหตุที่เกิดกับนักท่องเที่ยวชาวต่างชาติลดลง ไม่น้อยกว่าร้อยละ ๕ ต่อปี

(๙) แหล่งท่องเที่ยวและสถานประกอบการด้านสุขภาพผ่านการตรวจประเมินรับรองตามมาตรฐาน ร้อยละ ๑๐๐

(๑๐) จำนวนกิจกรรมหรือการพัฒนาด้านการท่องเที่ยวที่เชื่อมโยงกับภูมิภาคและต่างประเทศไม่น้อยกว่า ๕ กิจกรรม/ครั้งต่อปี

#### แนวทางการพัฒนา

**แนวทางการพัฒนาที่ ๑** พัฒนาให้เป็นเมืองท่องเที่ยวคุณภาพสูงที่หลากหลาย มีความโดดเด่น และเติบโตอย่างยั่งยืนในระดับนานาชาติ เชื่อมโยงกับศิลปวัฒนธรรม วิถีชุมชน มีอัตลักษณ์ และเป็นมิตรกับสิ่งแวดล้อม

(๑.๑) พัฒนาโซนการท่องเที่ยวหลักของจังหวัดให้เป็นเมืองท่องเที่ยวสีเขียวระดับอาเซียน และเป็นเมืองอัจฉริยะมีการเติบโตอย่างยั่งยืน มีความสมดุลกับสิ่งแวดล้อม และการใช้พลังงานสะอาด

(๑.๒) พัฒนาเมืองท่องเที่ยวเชิงสุขภาพ ได้มาตรฐานสากลบนฐานอัตลักษณ์ความเป็นไทย และเพิ่มศักยภาพการบริการการท่องเที่ยวเชิงสุขภาพ

(๑.๓) พัฒนาให้เป็นเมืองศิลปวัฒนธรรมท้องถิ่น วิถีชุมชน และศิลปะร่วมสมัย โดยการมีส่วนร่วมของชุมชน

**แนวทางการพัฒนาที่ ๒** พัฒนาสินค้าและบริการด้านการท่องเที่ยวที่สร้างสรรค์ หลากหลาย มีการขยายตัวทางเศรษฐกิจอย่างมีเสถียรภาพ สร้างงาน สร้างรายได้และกระจายรายได้เชื่อมโยงกับเศรษฐกิจท้องถิ่น

(๒.๑) พัฒนา และฟื้นฟูแหล่งท่องเที่ยวให้ได้มาตรฐาน สร้างความตระหนักในการรักษาทรัพยากรทางการท่องเที่ยว และสิ่งแวดล้อม

(๒.๒) ส่งเสริมและพัฒนาการท่องเที่ยวที่หลากหลาย และรูปแบบใหม่ๆ ที่เน้นคุณภาพ และเพิ่มมูลค่าจากฐานทรัพยากรธรรมชาติที่หลากหลาย และมีชื่อเสียงระดับโลก

(๒.๓) พัฒนาและยกระดับผลิตภัณฑ์ชุมชน สินค้า และบริการด้านการท่องเที่ยวให้มีคุณภาพสูงมีอัตลักษณ์ประจำถิ่น

(๒.๔) พัฒนาการท่องเที่ยวโดยชุมชน รวมทั้งสินค้าและบริการในชุมชนให้ได้มาตรฐานบนฐานอัตลักษณ์ประจำถิ่น

**แนวทางการพัฒนาที่ ๓** พัฒนาบุคลากรทางการท่องเที่ยวให้มีศักยภาพในการบริการระดับสากลบนฐานอัตลักษณ์ท้องถิ่น มีความสามารถในการปรับตัวพร้อมรับมือการเปลี่ยนแปลงทุกรูปแบบ

(๓.๑) พัฒนาหลักสูตรการศึกษาทุกระดับ ให้สามารถรองรับและมีจำนวนเพียงพอกับความต้องการในอุตสาหกรรมการท่องเที่ยว

(๓.๒) พัฒนาบุคลากร และผู้ประกอบการให้มีทักษะ จิตบริการ และองค์ความรู้ด้านการท่องเที่ยวที่มีคุณภาพเท่าทันการเปลี่ยนแปลงที่เกิดขึ้นอย่างรวดเร็ว

**แนวทางการพัฒนาที่ ๔** พัฒนาโครงสร้างพื้นฐาน ระบบคมนาคมที่เชื่อมโยง มีความปลอดภัย และสิ่งอำนวยความสะดวกพร้อมรองรับคนทั้งมวล ตามมาตรฐานสากล สอดคล้องกับขีดความสามารถในการรองรับของแหล่งท่องเที่ยว

(๔.๑) พัฒนาโครงสร้างพื้นฐาน และสิ่งอำนวยความสะดวก ที่รองรับคนทั้งมวล และคำนึงถึงขีดความสามารถในการรองรับนักท่องเที่ยวในแหล่งท่องเที่ยวต่างๆ

(๔.๒) เชื่อมโยงการคมนาคมทั้งทางบก ทางอากาศ และทางทะเล อย่างเป็นระบบ มีการใช้เทคโนโลยีเข้ามาช่วยในการให้บริการ รวมทั้งสร้างความปลอดภัย และการเชื่อมโยงจากแหล่งท่องเที่ยวรองกับแหล่งท่องเที่ยวหลัก

**แนวทางการพัฒนาที่ ๕** การบริหารจัดการการท่องเที่ยวอย่างยั่งยืน สมดุลกับทรัพยากรธรรมชาติและสิ่งแวดล้อม ขับเคลื่อนด้วยนวัตกรรมและเทคโนโลยี เชื่อมโยงการท่องเที่ยวของจังหวัดสู่ภูมิภาคและนานาชาติ

(๕.๑) ควบคุมและจัดระเบียบผังเมือง รวมทั้งการจัดระเบียบแหล่งท่องเที่ยวให้เป็นไปตามกฎหมาย มีความสวยงาม เป็นมิตรกับสิ่งแวดล้อม รวมทั้งตรวจสอบ เร่งรัดสถานประกอบการด้านการท่องเที่ยวให้ดำเนินการให้ถูกต้องตามระเบียบ และกฎหมายที่เกี่ยวข้อง

(๕.๒) พัฒนสถานประกอบการด้านการท่องเที่ยวให้ได้มาตรฐานด้านสิ่งแวดล้อม หรือมาตรฐานแต่ละประเภทกิจการในระดับประเทศ อาเซียน และนานาชาติ

(๕.๓) ส่งเสริมและสนับสนุนการจัดกิจกรรมด้านการท่องเที่ยวและบริการด้านการท่องเที่ยวที่เป็นมิตรกับสิ่งแวดล้อม

(๕.๔) เพิ่มประสิทธิภาพการบริหารจัดการแหล่งท่องเที่ยวที่เหมาะสม โดยคำนึงถึงขีดความสามารถในการรองรับ และผลกระทบต่อทรัพยากรธรรมชาติและสิ่งแวดล้อม มีการนำเทคโนโลยีมาช่วยในการบริหารจัดการ

(๕.๕) สร้างภาพลักษณ์การเป็นเมืองท่องเที่ยวคุณภาพ และเป็นมิตรกับสิ่งแวดล้อมให้เป็นที่รู้จักด้วยการตลาดและการประชาสัมพันธ์เชิงรุก และเชื่อมโยงการท่องเที่ยวสู่ภูมิภาคและนานาชาติ

**แนวทางการพัฒนาที่ ๖** ยกระดับมาตรฐานความปลอดภัยในชีวิตและทรัพย์สิน สุขอนามัย พร้อมป้องกันและรับมือกับปัจจัยเสี่ยงทุกรูปแบบ เพื่อสร้างความเชื่อมั่นและภาพลักษณ์ที่ดีแก่นักท่องเที่ยว

(๖.๑) พัฒนาระบบมาตรฐานความปลอดภัยด้านการท่องเที่ยว และสุขอนามัยสิ่งแวดล้อมแหล่งท่องเที่ยว

(๖.๒) เพิ่มประสิทธิภาพระบบป้องกันและบรรเทาสาธารณภัย เพื่อสร้างความเชื่อมั่น และการป้องกัน รวมทั้งสามารถรองรับภัยพิบัติและสาธารณภัยได้รวดเร็วด้วยการสร้างเครือข่ายอาสาสมัครและการใช้เทคโนโลยีที่ทันสมัย

(๖.๓) พัฒนาระบบมาตรฐานความปลอดภัยในชีวิตและทรัพย์สิน เพื่อสร้างความเชื่อมั่นแก่นักท่องเที่ยว

**ประเด็นการพัฒนาที่ ๒ : ยกระดับขีดความสามารถในการผลิตด้านการเกษตร แปรรูป และตลาดสินค้าเกษตรอย่างครบวงจรควบคู่กับการพัฒนาอุตสาหกรรมสะอาดและพลังงานทางเลือก**

**วัตถุประสงค์**

(๑) พัฒนาจังหวัดกระบี่ให้เป็นแหล่งผลิตปาล์มน้ำมันและน้ำมันปาล์มคุณภาพ

(๒) ส่งเสริมและพัฒนาการผลิตสินค้าเกษตรให้มีคุณภาพ มาตรฐาน โดยใช้องค์ความรู้ เทคโนโลยีงานวิจัย และนวัตกรรมเพื่อสร้างมูลค่าเพิ่มจากการแปรรูป

(๓) พัฒนาภาคเกษตรกรรมให้มีความหลากหลาย เพื่อให้ภาคเกษตรมีเสถียรภาพทางการเกษตรมีความมั่นคง



ด้านอาหาร และปลอดภัยต่อผู้บริโภค

(๔) ส่งเสริมการสร้างมูลค่าการผลิตสินค้าเกษตร เพื่อให้เกษตรกรมีความมั่นคงด้านรายได้ และเป็นฐานเศรษฐกิจที่สำคัญของจังหวัด

(๕) พัฒนาจังหวัดกระบี่ให้เป็นแหล่งอุตสาหกรรมสะอาด และมีการใช้พลังงานทดแทน

**ตัวชี้วัด**

(๑) อัตราการสกัดน้ำมันปาล์มดิบโดยเฉลี่ยทั้งปี ไม่ต่ำกว่าร้อยละ ๑๘

(๒) อัตราการเพิ่มขึ้นของจำนวนสินค้าเกษตรที่ได้รับรองมาตรฐาน ไม่ต่ำกว่าร้อยละ ๑๐ จากปีที่ผ่านมา

(๓) อัตราการเพิ่มขึ้นของจำนวนเกษตรกรที่ได้รับการส่งเสริมและพัฒนาให้มีอาชีพด้านการเกษตรที่หลากหลายเพิ่มขึ้นไม่ต่ำกว่าร้อยละ ๕ จากปีที่ผ่านมา

(๔) อัตราการขยายตัวของมูลค่าผลผลิตปศุสัตว์ที่สำคัญเพิ่มขึ้นไม่ต่ำกว่าร้อยละ ๑๐ จากค่าเฉลี่ยห้าปีที่ผ่านมา

(๕) อัตราการขยายตัวของผลิตภัณฑ์มวลรวมจังหวัด (GPP) ภาคเกษตร ขยายตัวไม่น้อยกว่าร้อยละ ๓ จากค่าเฉลี่ยห้าปีที่ผ่านมา

(๖) จำนวนโรงงานอุตสาหกรรมปาล์มน้ำมันและยางพาราที่เป็นโรงงานอุตสาหกรรมสะอาดเป็นมิตรกับสิ่งแวดล้อม ไม่ต่ำกว่าร้อยละ ๘๐ ของโรงงานอุตสาหกรรมปาล์มน้ำมันและยางพาราทั้งหมด

(๗) จำนวนผู้ผลิตและผู้ใช้พลังงานทดแทนเพิ่มขึ้นไม่น้อยกว่า ๑๐ แห่งต่อปี

**แนวทางการพัฒนา**

(๑) เพิ่มผลิตภาพการผลิตปาล์ม น้ำมัน ปาล์ม และยางพารา

(๒) ส่งเสริมการทำเกษตรกรรมยั่งยืน เช่น เกษตรผสมผสาน เกษตรทฤษฎีใหม่ เกษตรอินทรีย์ หรืออื่นๆ ตามแนวทางปรัชญาของเศรษฐกิจพอเพียง

(๓) พัฒนาศักยภาพเกษตรกร เกษตรกรรุ่นใหม่ และสถาบันเกษตรกรในการบริหารจัดการสินค้าเกษตร ให้มีคุณภาพแบบครบวงจร

(๔) ขยายฐานการผลิตสินค้าเกษตรที่หลากหลาย เพื่อสร้างอาชีพ สร้างรายได้ และความมั่นคงด้านอาหาร

(๕) พัฒนาระบบบริหารจัดการน้ำ ให้มีประสิทธิภาพทั้งระบบน้ำในเขตชลประทาน และนอกเขตชลประทานให้ครอบคลุมทั่วถึง

(๖) พัฒนาโครงสร้างพื้นฐานรองรับภาคเกษตรและอุตสาหกรรม

(๗) ส่งเสริมการพัฒนาเทคโนโลยี หรืองานวิจัย หรือนวัตกรรมการแปรรูปสินค้าเกษตรเพื่อสร้างมูลค่าเพิ่ม

(๘) ส่งเสริมและยกระดับวิสาหกิจขนาดกลางและขนาดย่อม พัฒนาคุณภาพสินค้าและผลิตภัณฑ์ชุมชนสู่ผู้บริโภค

(๙) ส่งเสริมการตลาด พัฒนาลาดสินค้าเกษตร (ทั้งตลาดออฟไลน์และออนไลน์) และทำเทียบเรือประมงที่มีคุณภาพและได้มาตรฐาน

(๑๐) พัฒนาพลังงานทดแทนเพื่อใช้เป็นแหล่งพลังงานทางเลือกของจังหวัด

**ประเด็นการพัฒนาที่ ๓ : พัฒนาคุณภาพชีวิตประชาชนสู่สังคมน่าอยู่และปรับตัวเท่าทันต่อบริบทการเปลี่ยนแปลง**

**วัตถุประสงค์**

(๑) ประชาชนมีความสุข และมีคุณภาพชีวิตดี

(๒) เป็นสังคมแห่งการเรียนรู้ทุกช่วงวัย และเยาวชนให้ได้รับการศึกษาที่มีคุณภาพ

(๓) ประชาชนได้รับบริการจากสาธารณสุขภาคขั้นพื้นฐานและโครงสร้างพื้นฐานที่เพียงพอและมีคุณภาพ

(๔) การบริการสาธารณสุขที่มีคุณภาพและประสิทธิภาพ ให้ประชาชนได้รับบริการอย่างทั่วถึง

- (๕) ประชาชนมีความปลอดภัยในชีวิตและทรัพย์สิน
- (๖) แรงงานมีศักยภาพและทักษะความสามารถตรงตามต้องการของตลาดแรงงานและแข่งขันได้
- (๗) แรงงานและผู้ด้อยโอกาสได้รับการคุ้มครองจากสวัสดิการ
- (๘) ประชาชนมีคุณธรรม จริยธรรม และใช้หลักปรัชญาเศรษฐกิจพอเพียง เพื่อเป็นภูมิคุ้มกันในการดำรงชีวิต

### ตัวชี้วัด

- (๑) ประชากรที่อยู่ใต้เส้นความยากจน ไม่เกินร้อยละ ๕.๖๙
- (๒) ร้อยละของครัวเรือนที่ตกเกณฑ์ จปฐ.ได้รับการแก้ไขและผ่านเกณฑ์ จปฐ.ไม่น้อยกว่าร้อยละ ๖๐
- (๓) ผลการทดสอบโอเน็ตของนักเรียนชั้นประถมศึกษาปีที่ ๖ และชั้นมัธยมศึกษาปีที่ ๓ เพิ่มขึ้นร้อยละ ๒
- (๔) จำนวนปีการศึกษาเฉลี่ยของประชากรอายุ ๑๕ - ๕๙ ไม่ต่ำกว่า ๙.๒๗ ปี
- (๕) ร้อยละของสถานบริการสาธารณสุขที่ได้รับการรับรองคุณภาพ HA ต่อสถานบริการสาธารณสุขทั้งหมดมี ไม่ต่ำกว่าร้อยละ ๑๐๐
- (๖) อัตราการว่างงานไม่เกินร้อยละ ๓
- (๗) อัตราการลดลงของคดีอาญา ลดลงไม่ต่ำกว่าร้อยละ ๕ จากปีที่ผ่านมา
- (๘) ร้อยละของหมู่บ้านที่มีการแพร่ระบาดของยาเสพติดระดับรุนแรงมีไม่เกินร้อยละ ๑๐ ของหมู่บ้านทั้งหมด
- (๙) ร้อยละของผู้ที่อยู่ในระบบประกันสังคมต่อกำลังแรงงานไม่ต่ำกว่าร้อยละ ๒๕
- (๑๐) ร้อยละของผู้สูงอายุและคนพิการได้รับเบี้ยยังชีพไม่ต่ำกว่าร้อยละ ๑๐๐ ของผู้สูงอายุและคนพิการที่ลงทะเบียนรับเบี้ยยังชีพทั้งหมด

### แนวทางการพัฒนา

- (๑) เสริมสร้างภูมิคุ้มกันทางสังคมและความร่วมมือของเครือข่ายเพื่อปรับตัวให้เท่าทันการเปลี่ยนแปลง
- (๒) ป้องกัน บำบัด และปราบปราม การแพร่ระบาดของยาเสพติดและอบายมุขทุกกลุ่ม
- (๓) สร้างความมั่นคงและปลอดภัยในชีวิตและทรัพย์สินแก่ประชาชนทุกพื้นที่
- (๔) ยกระดับคุณภาพการศึกษาของเยาวชน และพัฒนาสังคมแห่งการเรียนรู้ทุกช่วงวัย
- (๕) พัฒนาศักยภาพของแรงงานให้มีขีดความสามารถรองรับการเปลี่ยนแปลง แข่งขันได้ในระดับประเทศและสากล ควบคู่กับการยกระดับคุณภาพชีวิตที่ดีของแรงงาน
- (๖) ยกระดับคุณภาพชีวิตครัวเรือนเพื่อให้ครัวเรือนมีคุณภาพชีวิตที่ดี
- (๗) พัฒนาสถาบันครอบครัวให้มีความเข้มแข็งพร้อมรับการเปลี่ยนแปลงของสภาพสังคม
- (๘) จัดสวัสดิการสังคมให้ครอบคลุมทุกกลุ่มเป้าหมาย และให้ความช่วยเหลือผู้ด้อยโอกาสในสังคม
- (๙) สร้างค่านิยมที่พึงประสงค์ของคนกระบี่ เสริมสร้างคุณธรรมจริยธรรมในการดำรงชีวิต และอนุรักษ์ศิลปวัฒนธรรมประเพณีเมืองกระบี่
- (๑๐) ยกระดับคุณภาพการให้บริการสาธารณสุข ส่งเสริมการควบคุม ป้องกันโรค และฟื้นฟูสุขภาพ ทุกช่วงวัย
- (๑๑) พัฒนาและส่งเสริมกีฬาเพื่อสร้างสุขภาวะที่ดีของประชาชน
- (๑๒) พัฒนาโครงสร้างพื้นฐานและสาธารณูปโภคขั้นพื้นฐานเพื่อคุณภาพชีวิตที่ดีของประชาชน
- (๑๓) ส่งเสริมการดำรงชีวิตของประชาชนตามแนวทางพระราชดำริและหลักปรัชญาของเศรษฐกิจพอเพียงและเกิดทุนสถาบันพระมหากษัตริย์
- (๑๔) สนับสนุนให้มีการจัดตั้งสถาบันการศึกษาระดับอุดมศึกษาที่สอดคล้องกับบริบทของพื้นที่

## ประเด็นการพัฒนาที่ ๔ : อนุรักษ์และฟื้นฟูทรัพยากรธรรมชาติและสิ่งแวดล้อมให้เกิดความยั่งยืน วัตถุประสงค์

๑. พื้นที่ ชุมชน มีการบริหารจัดการ รักษา และฟื้นฟูทรัพยากรธรรมชาติและสิ่งแวดล้อม
๒. ทรัพยากรป่าไม้ได้รับการดูแลรักษาและฟื้นฟูให้คงความอุดมสมบูรณ์
๓. ทรัพยากรน้ำมีคุณภาพดี มีปริมาณเพียงพอ
๔. เป็นเมืองสะอาด มีการบริหารจัดการขยะที่ถูกต้อง
๕. ประชาชนมีจิตสำนึกในการอนุรักษ์ทรัพยากรธรรมชาติและสิ่งแวดล้อม

## ตัวชี้วัด

- (๑) จำนวนโครงการ/กิจกรรมด้านการอนุรักษ์ ฟื้นฟูทรัพยากรธรรมชาติและสิ่งแวดล้อม ของภาคส่วนต่างๆ ในจังหวัด มีไม่ต่ำกว่า ๖๐ โครงการต่อปี
- (๒) พื้นที่ป่าหรือที่สาธารณะที่ถูกบุกรุกและมีการจับกุม ได้รับการฟื้นฟูร้อยละ ๒๐ ของพื้นที่ป่าหรือที่สาธารณะที่ถูกบุกรุกและมีการจับกุม
- (๓) ร้อยละขององค์กรปกครองส่วนท้องถิ่นที่มีการบริหารจัดการขยะถูกต้องตามหลักวิชาการและหลักสากล ไม่ต่ำกว่าร้อยละ ๘๐ ขององค์กรปกครองส่วนท้องถิ่นทั้งหมด
- (๔) จำนวนคุณภาพแหล่งน้ำผิวดินและแหล่งน้ำทะเล อยู่ในเกณฑ์ดีไม่ต่ำกว่าร้อยละ ๗๕ ของจำนวนจุดที่ตรวจวัดทั้งหมด
- (๕) จำนวนกิจกรรมด้านอนุรักษ์ฟื้นฟูทรัพยากรธรรมชาติและสิ่งแวดล้อมของสถานศึกษาทั้งจังหวัด ไม่ต่ำกว่า ๓๐ กิจกรรม

## แนวทางการพัฒนา

- (๑) คุ้มครอง ป้องกัน รักษา ฟื้นฟูพื้นที่ป่า และป่าอนุรักษ์
- (๒) ป้องกันและควบคุมการสร้างมลพิษต่อสิ่งแวดล้อมโดยบังคับใช้กฎหมายอย่างจริงจัง
- (๓) พัฒนาระบบบำบัดมลพิษที่มีคุณภาพ ได้มาตรฐาน และเพียงพอ
- (๔) สร้างความเข้มแข็งของเครือข่ายด้านสิ่งแวดล้อม และส่งเสริมการจัดการอย่างมีส่วนร่วมของชุมชน
- (๕) บริหารจัดการทรัพยากรทางทะเลและชายฝั่งโดยคำนึงถึงภูมิปัญญาท้องถิ่น
- (๖) บริหารจัดการทรัพยากรน้ำแบบบูรณาการทุกภาคส่วน
- (๗) สร้างจิตสำนึกของประชาชน ไม่ให้ทำลายและมีส่วนร่วมในการรักษาทรัพยากรธรรมชาติและสิ่งแวดล้อม ส่งเสริมกิจกรรม CSR ด้านสิ่งแวดล้อม เพื่อสร้างการมีส่วนร่วมของทุกภาคส่วนในการอนุรักษ์และฟื้นฟูทรัพยากรธรรมชาติและสิ่งแวดล้อม

## ๒. ยุทธศาสตร์ขององค์กรปกครองส่วนท้องถิ่น

### ๒.๑ วิสัยทัศน์

“มุ่งสู่ศาสนา การศึกษามีมาตรฐาน ประชาชนสุขภาพดีถ้วนหน้า  
เป็นศูนย์กลางการท่องเที่ยวเชิงอนุรักษ์และวิถีชุมชน  
บนพื้นฐานเศรษฐกิจพอเพียง โดยยึดหลักการบริหารกิจการบ้านเมืองและสังคมที่ดี”

### ๒.๒ พันธกิจ

- ๒.๒.๑ จัดให้มีและบำรุงรักษาทางบกและทางน้ำ ขยายไฟฟ้า ประปา โทรศัพท์ รวมทั้งการวางผังเมืองรวม
- ๒.๒.๒ จัดการศึกษาขั้นพื้นฐาน พัฒนาบุคลากรทางการศึกษา เครื่องมือเครื่องใช้ในการเรียนการสอนให้ทันสมัยและเพียงพอแก่ความต้องการ สนับสนุนอาหารเสริม (นม) และอาหารกลางวัน ส่งเสริมด้านศาสนา การกีฬาและนันทนาการ พืชพันธุ์ บำรุงรักษาขนบธรรมเนียมประเพณีและวัฒนธรรมท้องถิ่น
- ๒.๒.๓ ส่งเสริมและสนับสนุนการประกอบอาชีพและการรวมกลุ่มอาชีพของประชาชน
- ๒.๒.๔ เสริมสร้างขีดความสามารถของชุมชนในการแก้ไขปัญหาความยากจน
- ๒.๒.๕ ดำเนินงานด้านการเกษตรตามแนวทางปฏิบัติของ “ปรัชญาเศรษฐกิจพอเพียง”
- ๒.๒.๖ จัดให้มีการจัดการสิ่งแวดล้อมและการอนุรักษ์ทรัพยากรธรรมชาติให้มีสภาพที่สมดุลและยั่งยืน
- ๒.๒.๗ จัดการขยะมูลฝอย การกำจัดสิ่งปฏิกูล เป็นไปตามหลักสุขาภิบาล
- ๒.๒.๘ ส่งเสริมการท่องเที่ยวตำบลคลองประสังข์สู่ความยั่งยืน
- ๒.๒.๙ จัดให้ประชาชนมีคุณภาพชีวิตที่ดี
- ๒.๒.๑๐ จัดสวัสดิการสังคม และเสริมสร้างความเข้มแข็งของชุมชน
- ๒.๒.๑๑ จัดให้มีการประชาสัมพันธ์ข้อมูลข่าวสาร
- ๒.๒.๑๒ การจัดการบริหารเครื่องมือเครื่องใช้ให้มีประสิทธิภาพ
- ๒.๒.๑๓ จัดให้มีการพัฒนาการบริหารงานการเงิน การคลัง และการจัดเก็บรายได้
- ๒.๒.๑๔ ส่งเสริมให้ข้าราชการและลูกจ้างได้มีการพัฒนาศักยภาพในการปฏิบัติงาน
- ๒.๒.๑๕ ส่งเสริมให้มีการเพิ่มประสิทธิภาพและประสิทธิผลในการป้องกันและบรรเทาสาธารณภัย
- ๒.๒.๑๖ ส่งเสริมและสนับสนุนการมีส่วนร่วมของประชาชนในเขต อบต.
- ๒.๒.๑๗ จัดให้มีการบริหารจัดการภาครัฐที่ดีแบบบูรณาการและมีส่วนร่วม

## ๒.๓ ยุทธศาสตร์

### ๒.๓.๑ ยุทธศาสตร์การพัฒนาการคมนาคมและโครงสร้างพื้นฐาน

- (๑) แผนงานอุตสาหกรรมและการโยธา
- (๒) แผนงานเคหะและชุมชน

### ๒.๓.๒ ยุทธศาสตร์การพัฒนาการศึกษา ศาสนา การกีฬา ศิลปวัฒนธรรมและประเพณีท้องถิ่น

- (๑) แผนงานการศึกษา
- (๒) แผนงานการศาสนา วัฒนธรรมและนันทนาการ

### ๒.๓.๓ ยุทธศาสตร์การพัฒนาเศรษฐกิจ การเกษตร ทรัพยากรธรรมชาติและสิ่งแวดล้อม เพื่อการพัฒนาอย่างยั่งยืน

- (๑) แผนงานการเกษตร
- (๒) แผนงานเคหะและชุมชน

### ๒.๓.๔ ยุทธศาสตร์การพัฒนาการท่องเที่ยวตำบลคลองประสงค์สู่ความยั่งยืน

- (๑) แผนงานการศาสนา วัฒนธรรมและนันทนาการ

### ๒.๓.๕ ยุทธศาสตร์พัฒนาคุณภาพชีวิตประชาชนสู่สังคมน่าอยู่

- (๑) แผนงานสาธารณสุข
- (๒) แผนงานสังคมสงเคราะห์
- (๓) แผนงานสร้างความเข้มแข็งของชุมชน

### ๒.๓.๖ ยุทธศาสตร์ส่งเสริมการบริหารจัดการบ้านเมืองที่ดี

- (๑) แผนงานบริหารงานทั่วไป
- (๒) แผนงานการรักษาความสงบภายใน

## ๒.๔ เป้าประสงค์ (จุดมุ่งหมายเพื่อการพัฒนา)

### ๒.๔.๑ คริวเรือนได้มีการคมนาคมที่มีความสะดวก มีมาตรฐานรวดเร็ว

รวมทั้งสาธารณูปโภค สาธารณูปการอย่างทั่วถึง

### ๒.๔.๒ นักเรียน บุคลากรทางการศึกษา มีเครื่องมือเครื่องใช้ในการเรียนการสอนที่ทันสมัยและเพียงพอแก่ความต้องการ สนับสนุนอาหารเสริม (นม) และอาหารกลางวัน มีการส่งเสริมด้านศาสนา การกีฬาและนันทนาการ ฟื้นฟูบำรุงรักษาขนบธรรมเนียมประเพณีและวัฒนธรรมท้องถิ่นอย่างต่อเนื่อง

### ๒.๔.๓ ประชาชน ครอบครัวและชุมชน มีความเข้มแข็งทางเศรษฐกิจ การเกษตร มีอาชีพและมีรายได้ที่พอเพียง โดยดำเนินงานตามแนวทางปฏิบัติของ “ปรัชญาเศรษฐกิจพอเพียง”

### ๒.๔.๔ ประชาชน ครอบครัวและชุมชน มีส่วนร่วมในการจัดการสิ่งแวดล้อมและการอนุรักษ์ทรัพยากรธรรมชาติสภาพที่สมดุลและยั่งยืน

### ๒.๔.๕ คริวเรือนได้รับการจัดการขยะมูลฝอย การกำจัดสิ่งปฏิกูล เป็นไปตามหลักสุขาภิบาล

### ๒.๔.๖ แหล่งท่องเที่ยวต่าง ๆ ภายในตำบลคลองประสงค์ได้รับการประชาสัมพันธ์ให้เป็นที่รู้จักและมีศูนย์ข้อมูลข่าวสารด้านการท่องเที่ยว เพื่อให้บริการ

นักท่องเที่ยวและประชาชน อีกทั้งมีการจัดกิจกรรมส่งเสริมการท่องเที่ยวในรูปแบบต่างๆ

- ๒.๔.๗ ประชาชนในชุมชนมีคุณภาพชีวิตที่ดีขึ้น ได้รับการดูแลด้านสุขภาพ การบริการสาธารณสุข และได้รับการจัดสวัสดิการและให้การสงเคราะห์ในเรื่องต่างๆ อย่างทั่วถึง รวมทั้งผู้นำชุมชนและสมาชิกได้รับการอบรมเพิ่มความรู้และแลกเปลี่ยนประสบการณ์อย่างต่อเนื่อง
- ๒.๔.๘ ประชาชนได้รับทราบข้อมูลข่าวสารอย่างทั่วถึง
- ๒.๔.๙ มีการจัดการบริหารเครื่องมือเครื่องใช้ให้มีประสิทธิภาพ
- ๒.๔.๑๐ มีการพัฒนาการบริหารจัดเก็บรายได้
- ๒.๔.๑๑ ส่งเสริมให้ข้าราชการและลูกจ้างได้มีการพัฒนาศักยภาพในการปฏิบัติงาน
- ๒.๔.๑๒ มีการเพิ่มประสิทธิภาพและประสิทธิผลในการป้องกันและบรรเทาสาธารณภัย
- ๒.๔.๑๓ การบริหารจัดการภาครัฐที่ดีแบบบูรณาการและมีส่วนร่วม

**๒.๕/๒.๖ ตัวชี้วัด ค่าเป้าหมาย กลยุทธ์และความเชื่อมโยงของยุทธศาสตร์ / แยกตามยุทธศาสตร์**

**๑.ยุทธศาสตร์การพัฒนากม.นค.และโครงสร้างพื้นฐาน**

**พันธกิจ** จัดให้มีและบำรุงรักษาทางบกและทางน้ำ ขยายไฟฟ้า ประปา โทรศัพท์ รวมทั้งการวางผังเมือง

**เป้าประสงค์** คริวเรือนได้มีการคมนาคมที่มีความสะดวก มีมาตรฐานรวดเร็ว รวมทั้งสาธารณูปโภค สาธารณูปการอย่างทั่วถึง

**ตัวชี้วัดระดับเป้าประสงค์**

- ๑.จำนวนถนน สะพาน อาคาร และเขื่อนที่ได้มาตรฐานเพิ่มขึ้น
- ๒.จำนวนคริวเรือน/หมู่บ้าน ที่มีความสะดวกในเรื่องสาธารณูปโภคและสาธารณูปการเพิ่มขึ้น

**กลยุทธ์/แนวทางการพัฒนา และตัวชี้วัดระดับกลยุทธ์**

กลยุทธ์/แนวทางการพัฒนา	ตัวชี้วัดระดับกลยุทธ์
๑. ก่อสร้าง/ปรับปรุง/ซ่อมแซม/ ถนน สะพาน ทำเทียบเรือ ทางเท้า ทางระบายน้ำ เขื่อนป้องกันตลิ่ง อาคาร สำนักงาน และอาคารเอนกประสงค์	- จำนวนที่เพิ่มขึ้น - จำนวนที่ได้รับการปรับปรุง ซ่อมแซม และการบำรุงรักษา
๒. ขยายเขตไฟฟ้าสาธารณะ	- ประชาชนมีไฟฟ้าใช้ครบทุกคริวเรือน และมีไฟฟ้าสาธารณะเพียงพอ
๓. ขยายเขตระบบประปา	- ประชาชนมีน้ำใช้อุปโภคบริโภคตลอดทั้งปี ครบทุกคริวเรือน/ทุกหมู่บ้าน
๔. จัดวางระบบผังเมืองและการจัดการที่ดิน	- วางระบบผังเมืองและจัดการที่ดินทั่วทั้งตำบล ครบทุกหมู่บ้าน

## หน่วยงานรับผิดชอบ

กองช่าง และกองการศึกษา ศาสนาและวัฒนธรรม องค์การบริหารส่วนตำบลคลองประสงค์

## ความเชื่อมโยง

๑.ยุทธศาสตร์จังหวัด : ยุทธศาสตร์ที่ ๑ พัฒนาการท่องเที่ยวให้เป็นการท่องเที่ยวสีเขียว (Green Tourism) เพิ่มศักยภาพให้ได้มาตรฐานในระดับสากล และเชื่อมโยงการท่องเที่ยวระดับภูมิภาคและนานาชาติ

๒.ยุทธศาสตร์การพัฒนาขององค์กรปกครองส่วนท้องถิ่นในเขตจังหวัด : ยุทธศาสตร์ที่ ๑ พัฒนาการท่องเที่ยวให้เป็นการท่องเที่ยวสีเขียว (Green Tourism)

### ๒.ยุทธศาสตร์การพัฒนาการศึกษา ศาสนา การกีฬา ศิลปวัฒนธรรมและประเพณีท้องถิ่น

#### พันธกิจ

จัดการศึกษาขั้นพื้นฐาน พัฒนาบุคลากรทางการศึกษา เครื่องมือเครื่องใช้ในการเรียนการสอนให้ทันสมัยและเพียงพอแก่ความต้องการ สนับสนุนอาหารเสริม (นม) และอาหารกลางวัน ส่งเสริมด้านศาสนา กีฬาและนันทนาการ ฟื้นฟู บำรุงรักษาขนบธรรมเนียม ประเพณีและศิลปวัฒนธรรมท้องถิ่น

#### เป้าประสงค์

นักเรียน บุคลากรทางการศึกษา ทุกโรงเรียนมีเครื่องมือเครื่องใช้ในการเรียนการสอนที่ทันสมัยและเพียงพอแก่ความต้องการ นักเรียนได้รับการสนับสนุนอาหารเสริม (นม) อาหารกลางวัน และมีการส่งเสริมด้านศาสนา กีฬาและนันทนาการ ฟื้นฟู บำรุงรักษาขนบธรรมเนียมประเพณีและวัฒนธรรมท้องถิ่นอย่างต่อเนื่อง

#### ตัวชี้วัดระดับเป้าประสงค์

- จำนวนนักเรียน และบุคลากรทางการศึกษา ทุกโรงเรียนได้รับความรู้ที่ทันสมัย และมีเครื่องมือเครื่องใช้ในการเรียนการสอนที่ทันสมัยและเพียงพอแก่ความต้องการและได้รับการสนับสนุนอาหารเสริม (นม) อาหารกลางวันครบทุกโรงเรียน
- จำนวนเด็ก เยาวชน และประชาชนภายในตำบลครบทุกหมู่บ้านมีส่วนร่วมในกิจกรรมทางด้านศาสนา การกีฬาและนันทนาการ บำรุงรักษาขนบธรรมเนียมประเพณีและศิลปวัฒนธรรมท้องถิ่นอย่างต่อเนื่อง

#### กลยุทธ์/แนวทางการพัฒนา และตัวชี้วัดระดับกลยุทธ์

กลยุทธ์/แนวทางการพัฒนา	ตัวชี้วัดระดับกลยุทธ์
๑.พัฒนาและส่งเสริมการศึกษา	- จำนวนโรงเรียนที่นักเรียนได้รับความรู้และมีเครื่องมือเครื่องใช้ในการเรียนการสอนที่ทันสมัยและเพียงพอและได้รับการสนับสนุนอาหารเสริม (นม) และอาหารกลางวัน - ร้อยละของบุคลากรทางการศึกษาได้รับการเพิ่มพูนความรู้
๒.พัฒนาและส่งเสริมด้านศาสนา การกีฬานันทนาการ บำรุงรักษาขนบธรรมเนียมประเพณี และศิลปวัฒนธรรมท้องถิ่น	- ร้อยละและจำนวนครั้งของเด็ก เยาวชน และ ประชาชนภายในตำบลครบทุกหมู่บ้านมีส่วนร่วมในกิจกรรมทางด้านศาสนา การกีฬาและนันทนาการ บำรุงรักษาขนบธรรมเนียมประเพณีและศิลปวัฒนธรรมท้องถิ่นอย่างต่อเนื่อง

## หน่วยงานรับผิดชอบ

กองการศึกษา ศาสนาและวัฒนธรรม สำนักปลัด และกองสวัสดิการสังคม

## ความเชื่อมโยง

๑.ยุทธศาสตร์จังหวัด : ยุทธศาสตร์ที่ ๓ พัฒนาคุณภาพชีวิตประชาชนสู่สังคมน่าอยู่ และปรับตัวเท่าทันต่อบริบทการเปลี่ยนแปลง

๒.ยุทธศาสตร์การพัฒนาขององค์กรปกครองส่วนท้องถิ่นในเขตจังหวัด : ยุทธศาสตร์ที่ ๓ เสริมสร้างคุณภาพชีวิต ประชาชนสู่สังคมน่าอยู่

### ๓.ยุทธศาสตร์การพัฒนาเศรษฐกิจ การเกษตร ทรัพยากรธรรมชาติและสิ่งแวดล้อม เพื่อการพัฒนาอย่างยั่งยืน

#### พันธกิจ

- ๑.ส่งเสริมและสนับสนุนการประกอบอาชีพและการรวมกลุ่มอาชีพของประชาชน
- ๒.เสริมสร้างขีดความสามารถของชุมชนในการแก้ไขปัญหาความยากจน
- ๓.ดำเนินงานด้านการเกษตรตามแนวทางปฏิบัติของ “ปรัชญาเศรษฐกิจพอเพียง”
- ๔.จัดให้มีการจัดการสิ่งแวดล้อมและการอนุรักษ์ทรัพยากรธรรมชาติให้มีสภาพที่สมดุลและยั่งยืน

#### เป้าประสงค์

ประชาชน ครอบครัวและชุมชน ครบทุกหมู่บ้านมีความเข้มแข็งทางเศรษฐกิจ การเกษตร มีอาชีพและมีรายได้ที่พอเพียง โดยดำเนินงานตามแนวทางปฏิบัติของ “ปรัชญาเศรษฐกิจพอเพียง” และมีส่วนร่วมในการจัดการสิ่งแวดล้อมและการอนุรักษ์ทรัพยากรธรรมชาติสภาพที่สมดุลและยั่งยืน

#### ตัวชี้วัดระดับเป้าประสงค์

- ๑.จำนวนประชาชน ครอบครัวและชุมชน ครบทุกหมู่บ้านมีอาชีพและรายได้ที่เพียงพอต่อการดำรงชีวิต
- ๒.จำนวนประชาชน ครอบครัวและชุมชน ครบทุกหมู่บ้านดำเนินงานด้านการเกษตรตามแนวทางปฏิบัติของ “ปรัชญาเศรษฐกิจพอเพียง”
- ๓.จำนวนประชาชน ครอบครัวและชุมชน ครบทุกหมู่บ้านมีส่วนร่วมในการจัดการสิ่งแวดล้อมและการอนุรักษ์ทรัพยากรธรรมชาติสภาพที่สมดุลและยั่งยืน

#### กลยุทธ์/แนวทางการพัฒนา และตัวชี้วัดระดับกลยุทธ์

กลยุทธ์/แนวทางการพัฒนา	ตัวชี้วัดระดับกลยุทธ์
๑.ส่งเสริมอาชีพและเพิ่มรายได้ให้แก่ประชาชน บนพื้นฐานปรัชญาเศรษฐกิจพอเพียง	- ร้อยละของประชาชน ครอบครัวและชุมชน ครบทุกหมู่บ้านมีอาชีพและรายได้ที่เพียงพอต่อการดำรงชีวิต
๒.ส่งเสริมและสนับสนุนการทำเกษตร สนับสนุน กระบวนการเรียนรู้ และการนำหลักปรัชญาเศรษฐกิจพอเพียงไปใช้ในการประกอบอาชีพ	- ร้อยละของประชาชน ครอบครัวและชุมชน ครบทุกหมู่บ้านดำเนินงานด้านการเกษตรตามแนวทางปฏิบัติของ “ปรัชญาเศรษฐกิจพอเพียง”



กลยุทธ์/แนวทางการพัฒนา	ตัวชี้วัดระดับกลยุทธ์
๓.พัฒนาด้านสร้างจิตสำนึก อนุรักษ์ฟื้นฟู รักษา ทรัพยากรธรรมชาติและสิ่งแวดล้อม	- ร้อยละของประชาชน ครอบครัวและชุมชน ครบทุกหมู่บ้านมีส่วนร่วมในการจัดการสิ่งแวดล้อม และการอนุรักษ์ทรัพยากรธรรมชาติสภาพที่สมดุล และยั่งยืน

**หน่วยงานรับผิดชอบ**

กองสวัสดิการสังคม และสำนักปลัด องค์การบริหารส่วนตำบลคลองประสงค์

**ความเชื่อมโยง**

๑.ยุทธศาสตร์จังหวัด : ยุทธศาสตร์ที่ ๒ ยกระดับขีดความสามารถในการผลิตด้านการเกษตรและแปรรูปสินค้าเกษตรอย่างครบวงจร ควบคู่กับการพัฒนาอุตสาหกรรมสะอาดและพลังงานทางเลือก

๒.ยุทธศาสตร์การพัฒนาขององค์กรปกครองส่วนท้องถิ่นในเขตจังหวัด : ยุทธศาสตร์ที่ ๒ เพิ่มมูลค่าผลผลิตทางการเกษตร และเพิ่มศักยภาพให้กับการเกษตร และยุทธศาสตร์ที่ ๔ อนุรักษ์ฟื้นฟู ทรัพยากรธรรมชาติและสิ่งแวดล้อมให้เอื้อต่อการเป็นเมืองท่องเที่ยวคุณภาพ

**๓.ยุทธศาสตร์การพัฒนาเศรษฐกิจ การเกษตร ทรัพยากรธรรมชาติและสิ่งแวดล้อม เพื่อการพัฒนาอย่างยั่งยืน (ต่อ)**

**พันธกิจ** จัดให้มีการจัดการขยะมูลฝอย การกำจัดสิ่งปฏิกูลเป็นไปตามหลักสุขาภิบาล

**เป้าประสงค์** ครัวเรือนครบทุกหมู่บ้านได้รับการจัดการขยะมูลฝอย การกำจัดสิ่งปฏิกูลเป็นไปตามหลักสุขาภิบาล

**ตัวชี้วัดระดับเป้าประสงค์**

จำนวนหมู่บ้านที่ได้รับการจัดการขยะมูลฝอย การกำจัดสิ่งปฏิกูลเป็นไปตามหลักสุขาภิบาล

**กลยุทธ์/แนวทางการพัฒนา และตัวชี้วัดระดับกลยุทธ์**

กลยุทธ์/แนวทางการพัฒนา	ตัวชี้วัดระดับกลยุทธ์
๑.ส่งเสริมด้านการจัดการขยะมูลฝอย	- ร้อยละของหมู่บ้านได้รับการจัดการขยะมูลฝอย การกำจัดสิ่งปฏิกูลเป็นไปตามหลักสุขาภิบาล

**หน่วยงานรับผิดชอบ**

สำนักปลัด องค์การบริหารส่วนตำบลคลองประสงค์

## ความเชื่อมโยง

๑.ยุทธศาสตร์จังหวัด : ยุทธศาสตร์ที่ ๒ ยกกระดับขีดความสามารถในการผลิตด้านการเกษตรและแปรรูปสินค้าเกษตรอย่างครบวงจร ควบคู่กับการพัฒนาอุตสาหกรรมสะอาดและพลังงานทางเลือก

๒.ยุทธศาสตร์การพัฒนาขององค์กรปกครองส่วนท้องถิ่นในเขตจังหวัด : ยุทธศาสตร์ที่ ๒ เพิ่มมูลค่าการผลิตทางการเกษตร และเพิ่มศักยภาพให้กับการเกษตร และยุทธศาสตร์ที่ ๔ อนุรักษ์ฟื้นฟูทรัพยากรธรรมชาติและสิ่งแวดล้อมให้เอื้อต่อการเป็นเมืองท่องเที่ยวคุณภาพ

### ๔.ยุทธศาสตร์การพัฒนาการท่องเที่ยวตำบลคลองประสงค์สู่ความยั่งยืน

**พันธกิจ** ส่งเสริมการท่องเที่ยวตำบลคลองประสงค์สู่ความยั่งยืน

**เป้าประสงค์** แหล่งท่องเที่ยวต่าง ๆ ภายในตำบลคลองประสงค์ได้รับการประชาสัมพันธ์ให้เป็นที่รู้จัก และมีศูนย์ข้อมูลข่าวสารด้านการท่องเที่ยว เพื่อให้บริการนักท่องเที่ยวและประชาชน อีกทั้งมีการจัดกิจกรรมส่งเสริมการท่องเที่ยวในรูปแบบต่าง ๆ

#### ตัวชี้วัดระดับเป้าประสงค์

- ๑.จำนวนแหล่งท่องเที่ยวต่าง ๆ ภายในตำบลคลองประสงค์ได้รับการประชาสัมพันธ์ให้เป็นที่รู้จัก
- ๒.จำนวนศูนย์ข้อมูลข่าวสารด้านการท่องเที่ยว เพื่อให้บริการนักท่องเที่ยวและประชาชน
- ๓.จำนวนประชาชน ครอบครัวและชุมชน ครอบคลุมหมู่บ้านมีส่วนร่วมในการจัดกิจกรรมส่งเสริมการท่องเที่ยวในรูปแบบต่าง ๆ

#### กลยุทธ์/แนวทางการพัฒนา และตัวชี้วัดระดับกลยุทธ์

กลยุทธ์/แนวทางการพัฒนา	ตัวชี้วัดระดับกลยุทธ์
๑.พัฒนาด้านแหล่งท่องเที่ยวและส่งเสริมการท่องเที่ยว	- ร้อยละของแหล่งท่องเที่ยวต่าง ๆ ภายในตำบลคลองประสงค์ได้รับการประชาสัมพันธ์ให้เป็นที่รู้จัก - จำนวนศูนย์ข้อมูลข่าวสารด้านการท่องเที่ยว เพื่อให้บริการนักท่องเที่ยวและประชาชน - ร้อยละของประชาชน ครอบครัวและชุมชน ครอบคลุมหมู่บ้านมีส่วนร่วมในการจัดกิจกรรมส่งเสริมการท่องเที่ยวในรูปแบบต่าง ๆ

#### หน่วยงานรับผิดชอบ

สำนักปลัด องค์การบริหารส่วนตำบลคลองประสงค์

## ความเชื่อมโยง

๑.ยุทธศาสตร์จังหวัด : ยุทธศาสตร์ที่ ๑ พัฒนาการท่องเที่ยวให้เป็นการท่องเที่ยวสีเขียว (Green Tourism) เพิ่มศักยภาพให้ได้มาตรฐานในระดับสากล และเชื่อมโยงการท่องเที่ยวระดับภูมิภาคและนานาชาติ

๒.ยุทธศาสตร์การพัฒนาขององค์กรปกครองส่วนท้องถิ่นในเขตจังหวัด : ยุทธศาสตร์ที่ ๑ พัฒนาการท่องเที่ยวให้เป็นการท่องเที่ยวสีเขียว (Green Tourism)

### ๕.ยุทธศาสตร์การพัฒนาคุณภาพชีวิตประชาชนสู่สังคมน่าอยู่

#### พันธกิจ

๑.จัดให้ประชาชนมีคุณภาพชีวิตที่ดี

๒.จัดสวัสดิการสังคม และเสริมสร้างความเข้มแข็งของชุมชน

#### เป้าประสงค์

ประชาชนในชุมชนครบทุกหมู่บ้านมีคุณภาพชีวิตที่ดีขึ้น ได้รับการดูแลด้านสุขภาพ การบริการสาธารณสุข และได้รับการจัดสวัสดิการและให้การสงเคราะห์ในเรื่องต่าง ๆ อย่างทั่วถึง รวมทั้งผู้นำชุมชนและสมาชิกครบทุกหมู่บ้านได้รับการอบรมเพิ่มความรู้และแลกเปลี่ยนประสบการณ์อย่างต่อเนื่อง

#### ตัวชี้วัดระดับเป้าประสงค์ (ครบทุกหมู่บ้าน)

๑.จำนวนประชาชนในชุมชนมีคุณภาพชีวิตที่ดีขึ้น

๒.จำนวนประชาชนได้รับการดูแลด้านสุขภาพ การบริการสาธารณสุขอย่างทั่วถึง

๓.จำนวนประชาชนได้รับการจัดสวัสดิการและการให้การสงเคราะห์ในเรื่องต่าง ๆ อย่างทั่วถึง

๔.จำนวนผู้นำชุมชนและสมาชิกในชุมชนที่ได้รับการอบรมเพิ่มความรู้

#### กลยุทธ์/แนวทางการพัฒนา และตัวชี้วัดระดับกลยุทธ์

กลยุทธ์/แนวทางการพัฒนา	ตัวชี้วัดระดับกลยุทธ์
๑.ส่งเสริมให้ประชาชนมีสุขภาพอนามัยที่ดี	- ร้อยละของประชาชนในชุมชนครบทุกหมู่บ้านมีคุณภาพชีวิตที่ดีขึ้น - ร้อยละของประชาชนในชุมชนครบทุกหมู่บ้าน ได้รับการดูแลด้านสุขภาพ การบริการสาธารณสุขอย่างทั่วถึง
๒.ส่งเสริมและสนับสนุนด้านสวัสดิการและสังคมสงเคราะห์	- ร้อยละของประชาชนครบทุกหมู่บ้านได้รับการจัดสวัสดิการและการให้การสงเคราะห์ในเรื่องต่าง ๆ
๓.ส่งเสริมและสนับสนุนให้หมู่บ้าน/ชุมชน มีความเข้มแข็งปลอดภัยเสถียร และปลอดภัยอบายมุข	- ร้อยละของจำนวนชุมชนที่มีผู้นำชุมชนเป็นแกนนำในการพัฒนาและมีสมาชิกชุมชนเข้าร่วมในกิจกรรมต่าง ๆ - จำนวนครั้งของผู้นำชุมชนและสมาชิกในชุมชนที่ได้รับการอบรมเพิ่มความรู้และแลกเปลี่ยนประสบการณ์อย่างต่อเนื่อง - จำนวนครั้งของประชาชน/กลุ่มเสี่ยง ที่ได้รับความรู้และร่วมทำกิจกรรมด้านการป้องกัน แก้ไขปัญหาเสถียร และอบายมุขต่าง ๆ

#### หน่วยงานรับผิดชอบ

สำนักปลัด และกองสวัสดิการสังคม องค์การบริหารส่วนตำบลคลองประสงค์

## ความเชื่อมโยง

๑.ยุทธศาสตร์จังหวัด : ยุทธศาสตร์ที่ ๓ พัฒนาคคุณภาพชีวิตประชาชนสู่สังคมน่าอยู่ และปรับตัวเท่าทันต่อบริบทการเปลี่ยนแปลง

๒.ยุทธศาสตร์การพัฒนาขององค์กรปกครองส่วนท้องถิ่นในเขตจังหวัด : ยุทธศาสตร์ที่ ๓ เสริมสร้างคุณภาพชีวิต ประชาชนสู่สังคมน่าอยู่

### ๖.ยุทธศาสตร์ส่งเสริมการบริหารจัดการบ้านเมืองที่ดี

#### พันธกิจ

- ๑.จัดให้มีการประชาสัมพันธ์ข้อมูลข่าวสาร
- ๒.จัดให้มีการพัฒนาการบริหารจัดเก็บรายได้
- ๓.ส่งเสริมให้บุคลากรของ อบต.ได้มีการพัฒนาศักยภาพในการปฏิบัติงาน
- ๔.ส่งเสริมให้มีการเพิ่มประสิทธิภาพและประสิทธิผลในการป้องกันและบรรเทาสาธารณภัย
- ๕.จัดให้มีการบริหารจัดการภาครัฐที่ดีแบบบูรณาการและมีส่วนร่วม

#### เป้าประสงค์

- ๑.ประชาชนได้รับทราบข้อมูลข่าวสารอย่างทั่วถึง
- ๒.ประชาชนทุกหมู่บ้านได้รับการบริการในเรื่องการจัดเก็บรายได้อย่างทั่วถึง
- ๓.เพิ่มประสิทธิภาพในการจัดเก็บรายได้
- ๔.บุคลากรของ อบต.ได้มีการพัฒนาศักยภาพในการปฏิบัติงาน
- ๕.เพิ่มประสิทธิภาพและประสิทธิผลในการป้องกันและบรรเทาสาธารณภัยครบทุกหมู่บ้าน
- ๖.มีการบริหารจัดการภาครัฐที่ดีแบบบูรณาการและมีส่วนร่วม

#### ตัวชี้วัดระดับเป้าประสงค์

- ๑.จำนวนประชาชนครบทุกหมู่บ้านได้รับทราบข้อมูลข่าวสารเพิ่มมากขึ้น
- ๒.จำนวนวัสดุ อุปกรณ์ที่ใช้ในการประชาสัมพันธ์หรือ การปฏิบัติงานต่างๆ ที่ได้มาตรฐาน
- ๓.จำนวนรายได้ที่เพิ่มขึ้น
- ๔.จำนวนครั้งของบุคลากร อบต.ที่ได้รับการพัฒนาศักยภาพในการปฏิบัติงาน
- ๕.จำนวนประชาชนครบทุกหมู่บ้านได้รับการช่วยเหลืออย่างรวดเร็วและปลอดภัย
- ๖.จำนวนเครื่องมือ อุปกรณ์ และสิ่งอำนวยความสะดวกในการปฏิบัติงานเพิ่มมากขึ้น
- ๗.จำนวนประชาชนที่ให้ความร่วมมือกับกิจกรรมต่างๆของ อบต. มีส่วนร่วมตามกระบวนการบริหารจัดการบ้านเมืองที่ดี

#### กลยุทธ์/แนวทางการพัฒนา และตัวชี้วัดระดับกลยุทธ์

กลยุทธ์/แนวทางการพัฒนา	ตัวชี้วัดระดับกลยุทธ์
๑.พัฒนาระบบข้อมูลข่าวสารและนวัตกรรมการบริหารจัดการให้ทันสมัย	- จำนวนประชาชนในชุมชนที่ได้รับข่าวสารอย่างทั่วถึง - จำนวนอุปกรณ์เครื่องมือเครื่องใช้สำหรับการปฏิบัติงานและบริการประชาชนมีเพียงพอ
๒.พัฒนาการบริหารจัดเก็บรายได้	- ร้อยละของภาษีอากรและค่าธรรมเนียมที่จัดเก็บ
๓.พัฒนาศักยภาพในการปฏิบัติงานของบุคลากร อบต.	- จำนวนครั้งของบุคลากรอบต.ที่ได้รับการพัฒนาศักยภาพในการปฏิบัติงาน

กลยุทธ์/แนวทางการพัฒนา	ตัวชี้วัดระดับกลยุทธ์
๔.พัฒนาด้านการป้องกันบรรเทาสาธารณภัยและความปลอดภัยในชีวิตและทรัพย์สิน	- จำนวนประชาชนครบทุกหมู่บ้านได้รับการช่วยเหลืออย่างรวดเร็วและปลอดภัย - จำนวนเครื่องมือ อุปกรณ์ และสิ่งอำนวยความสะดวกในการปฏิบัติงานเพิ่มมากขึ้น
๕.การบริหารจัดการภาครัฐที่ดีแบบบูรณาการและมีส่วนร่วม	- ร้อยละของประชาชนที่ให้ความร่วมมือกับ กิจกรรมต่าง ๆ ของ อบต. - ร้อยละของประชาชนที่มีส่วนร่วมตามกระบวนการบริหารจัดการบ้านเมืองที่ดี - ร้อยละของประชาชนที่มีความพึงพอใจในการรับบริการ

## หน่วยงานรับผิดชอบ

สำนักปลัด กองคลัง กองช่าง กองการศึกษา ฯ และกองสวัสดิการสังคม

## ความเชื่อมโยง

๑.ยุทธศาสตร์จังหวัด : ยุทธศาสตร์ที่ ๓ พัฒนาคุณภาพชีวิตประชาชนสู่สังคมน่าอยู่ และปรับตัวเท่าทันต่อบริบทการเปลี่ยนแปลง

๒.ยุทธศาสตร์การพัฒนาขององค์กรปกครองส่วนท้องถิ่นในเขตจังหวัด : ยุทธศาสตร์ที่ ๓ เสริมสร้างคุณภาพชีวิต ประชาชนสู่สังคมน่าอยู่

### ๒.๗ จุดยืนทางยุทธศาสตร์

คณะผู้บริหารท้องถิ่นได้กำหนดนโยบายในการบริหารงานขององค์การบริหารส่วนตำบลคลองประสงค์เป็นระยะเวลา ๔ ปี โดยยึดมั่นในการปกครองระบอบประชาธิปไตยอันมีพระมหากษัตริย์เป็นประมุข และคำนึงถึงบทบัญญัติของรัฐธรรมนูญแห่งราชอาณาจักรไทย ซึ่งถือเป็นกฎหมายสูงสุดที่ใช้ในการปกครองประเทศรวมทั้งกรอบอำนาจหน้าที่ขององค์การบริหารส่วนตำบล มีการบริหารแนวใหม่บนพื้นฐานของหลักธรรมาภิบาล ซึ่งบัญญัติไว้ตามพระราชบัญญัติกำหนดแผนและขั้นตอนการกระจายอำนาจให้แก่องค์กรปกครองส่วนท้องถิ่น ตลอดจนกฎหมายที่เกี่ยวข้องอื่น ๆ

ในการกำหนดนโยบายเพื่อบริหารองค์การบริหารส่วนตำบลคลองประสงค์ในอีก ๔ ปี ข้างหน้า นั้น ได้วางแนวนโยบายโดยคำนึงถึงแนวนโยบายของรัฐบาลและให้สอดคล้องกับแผนยุทธศาสตร์การพัฒนาขององค์การบริหารส่วนตำบลคลองประสงค์ โดยมุ่งเน้นให้ประชาชนอยู่ดีกินดี มีความสะดวกสบาย มีรายได้ต่อหัวเพิ่มขึ้น เพื่อให้ทัดเทียมกับตำบลอื่น ๆ เท่าที่กรอบอำนาจและหน้าที่ซึ่งบัญญัติไว้ในกฎหมายที่เกี่ยวข้อง โดยใช้วิธีการบริหารบ้านเมืองที่ดี และให้คำนึงถึงการมีส่วนร่วมของประชาชน

จากการกำหนดนโยบายในการบริหารงานของคณะผู้บริหารองค์การบริหารส่วนตำบลคลองประสงค์ และโมเดล Thailand ๔.๐ หรือ “ประเทศไทย ๔.๐” หรือ “ไทยแลนด์ ๔.๐” ที่เป็น Value-based Economy ของรัฐบาลนั้น ต้องการปรับเปลี่ยนโครงสร้างการผลิต เน้นการใช้เทคโนโลยีและนวัตกรรมเพื่อเพิ่มมูลค่าสินค้าและบริการ ให้สอดคล้องกับศักยภาพของท้องถิ่นในการพัฒนา ซึ่งมีความอุดมสมบูรณ์ของทรัพยากรธรรมชาติไม่ว่าจะเป็นวัตถุดิบทางทะเลและป่าชายเลน ซึ่งค่อนข้างอุดมสมบูรณ์ หรือในด้านการท่องเที่ยว เช่น เขาชนาน้ำ ชายหาดแหลมสน ชายหาดแหลมขาม เป็นต้น ประกอบกับมีวัฒนธรรม

และประเพณีท้องถิ่นที่เป็นเอกลักษณ์ของตนเอง และทางด้านเกษตรกรรมซึ่งมีความได้เปรียบทางด้านทำเลที่ตั้งทางภูมิศาสตร์ที่เหมาะสม ไม่ว่าจะเป็นทางบกหรือทางทะเล ซึ่งมีความสมบูรณ์ ซึ่งล้วนเป็นปัจจัยพื้นฐาน

ที่สร้างความมั่นคงทางเศรษฐกิจ ให้กับประชาชน จึงกำหนดจุดยืนทางยุทธศาสตร์ (Positioning) ขององค์การบริหารส่วนตำบลคลองประสังข์ไว้ว่า **“ประชาชนอยู่ดีกินดี มีความสะดวกสบาย มีรายได้ต่อหัวเพิ่มขึ้น”**

#### **จุดยืนองค์การบริหารส่วนตำบลคลองประสังข์**

- ต้องมีเป้าหมาย เพื่อตอบสนองความต้องการของประชาชนในพื้นที่
- ต้องมีการบริหารยุทธศาสตร์
- ความสอดคล้องของยุทธศาสตร์ประเทศกับท้องถิ่น
- ภารกิจขององค์กรปกครองส่วนท้องถิ่นมีอยู่มาก
- ความสอดคล้องสิ่งที่ทำกับสิ่งที่ต้องการ
- ความต้องการของประชาชนซึ่งเป็นผู้รับบริการ
- ทรัพยากรมีจำกัด
- การวัดผลสัมฤทธิ์ของงาน

#### **สร้างความเข้าใจกับหน่วยงานที่เกี่ยวข้อง**

- สร้างความเข้าใจกับฝ่ายต่าง ๆ ในองค์กรปกครองส่วนท้องถิ่น
- สร้างความเข้าใจกับประชาชน ศึกษาสำรวจปัญหา และความต้องการที่แท้จริง
- แต่งตั้งคณะทำงาน และฝึกอบรมเสริมสร้างความรู้

#### **ปัจจัยความสำเร็จ**

- คณะผู้บริหารองค์การบริหารส่วนตำบลคลองประสังข์
- การรับรู้ความร่วมมือของข้าราชการ พนักงาน อบต.
- การมีส่วนร่วม ระดับการมีส่วนร่วมของประชาชน
- การประสานและสนับสนุนจากภาคีภาครัฐและเอกชน
- ระบบฐานข้อมูล
- การเผยแพร่ประชาสัมพันธ์

#### **บทบาทขององค์กรปกครองส่วนท้องถิ่นและผู้ที่เกี่ยวข้อง**

##### **๑. ผู้บริหารท้องถิ่น**

- ผู้นำให้นโยบาย ติดตามประเมินผล

##### **๒. เจ้าหน้าที่ในองค์กรปกครองส่วนท้องถิ่น**

- ร่วมเป็นคณะทำงาน ประสานงานระหว่างฝ่าย สร้างบรรยากาศการทำงานที่ดี

##### **๓. ประชาชนในท้องถิ่น และผู้รับบริการอื่นๆ**

- ร่วมเป็นคณะทำงาน ให้ข้อมูลและร่วมกำหนดความต้องการ
- หน่วยงานราชการ สนับสนุนข้อมูล ความรู้ทางวิชาการ

ความเชื่อมโยงของยุทธศาสตร์ในภาพรวม

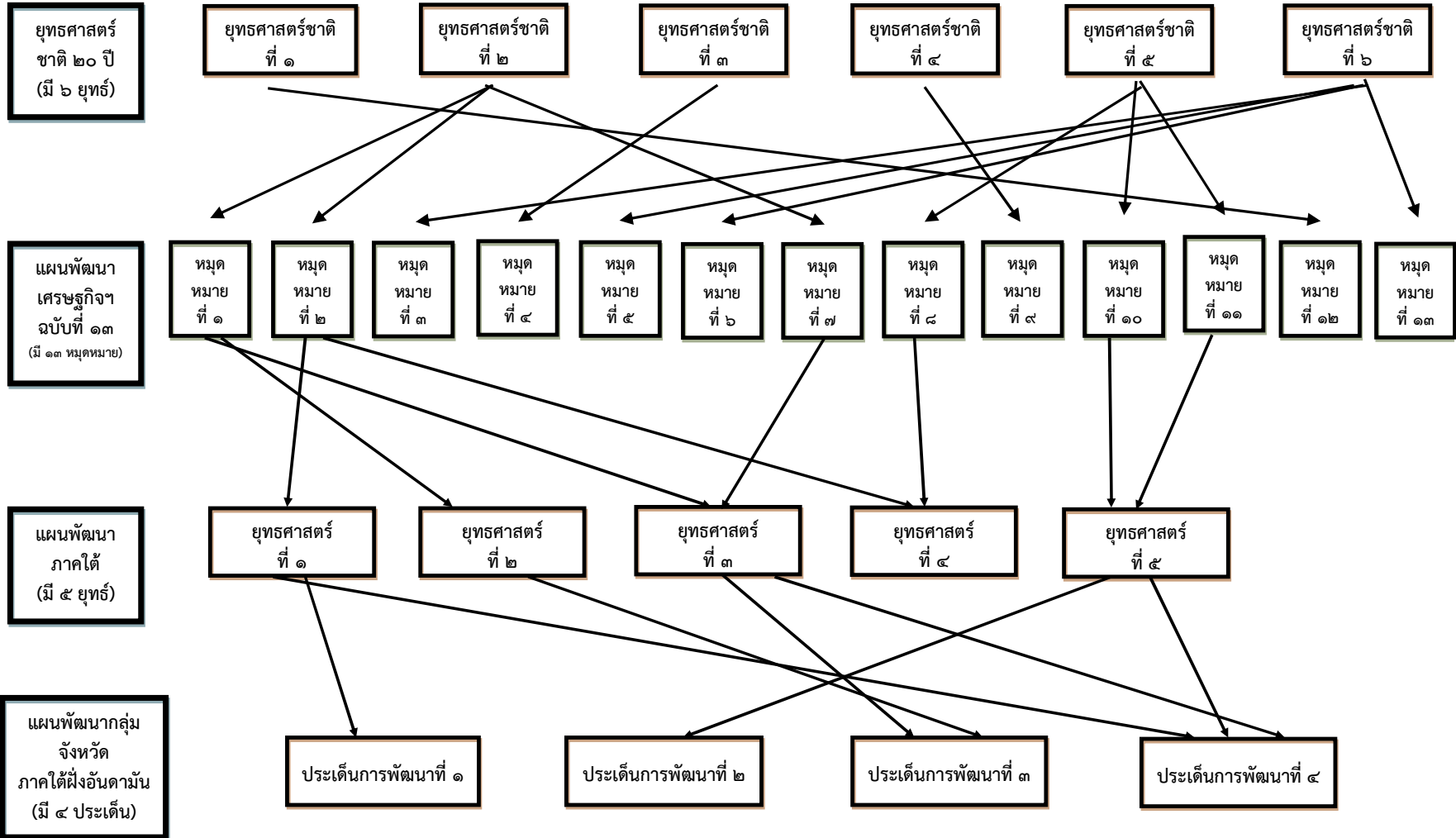

(ต่อ)

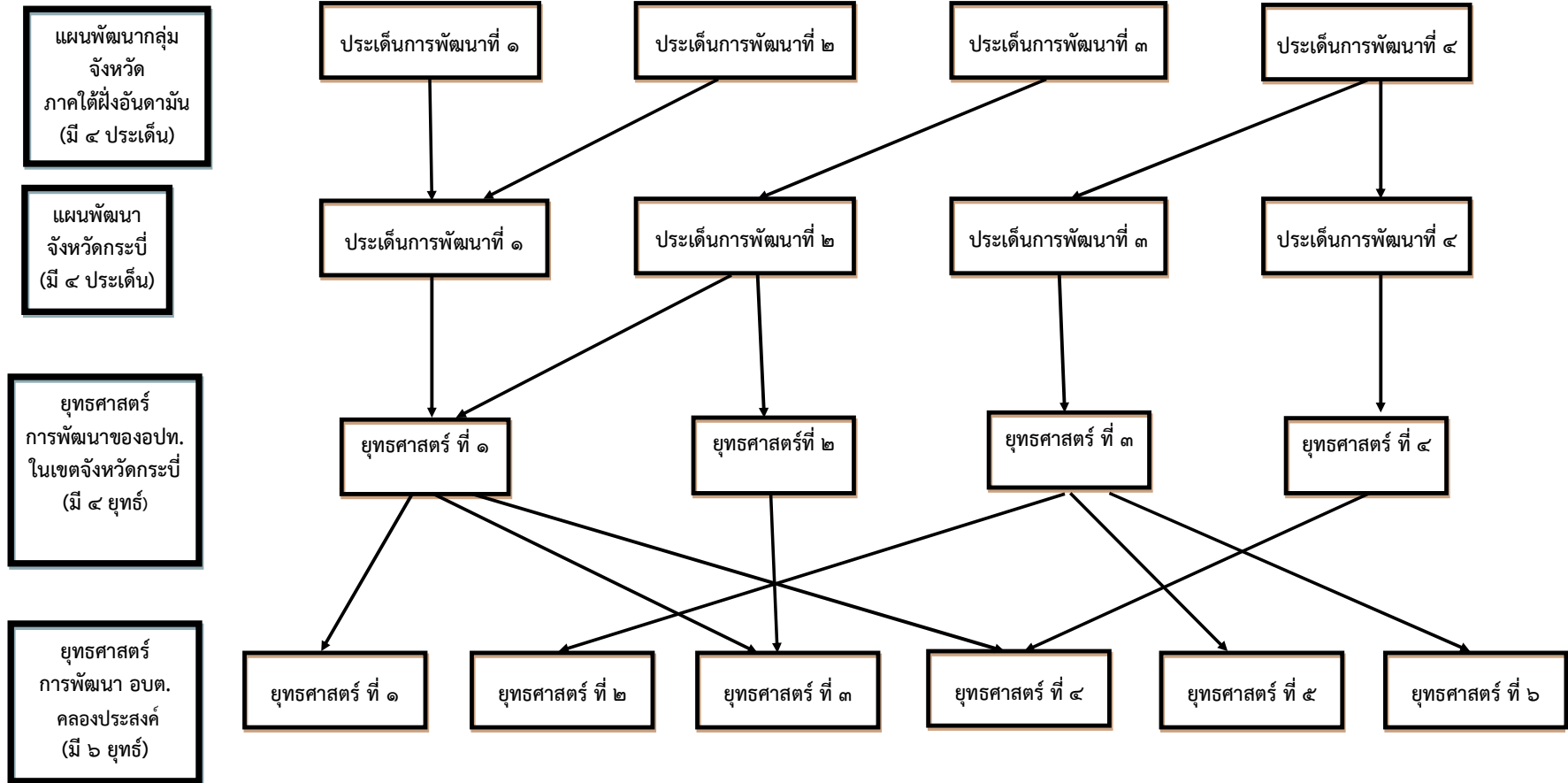



ความเชื่อมโยงระหว่างเป้าหมายการพัฒนาที่ยั่งยืน (SDGs) กับแผนพัฒนาท้องถิ่น (พ.ศ.๒๕๖๖-๒๕๗๐) องค์การบริหารส่วนตำบลคลองประสังค์

ยุทธศาสตร์การพัฒนา/แผนงาน	เป้าหมายการพัฒนาที่ยั่งยืน (SDGs)																
	๑. ขจัดความยากจน	๒. ขจัดความหิวโหย เกษตรที่ยั่งยืน	๓. มีสุขภาพและความปลอดภัยที่ดี	๔. การศึกษาที่เท่าเทียมและทั่วถึง	๕. ความเท่าเทียมทางเพศ	๖. การจัดการน้ำและสุขาภิบาล	๗. การเข้าถึงพลังงานที่ทันสมัย	๘. การเติบโตของเศรษฐกิจที่ยั่งยืน	๙. พัฒนาอุตสาหกรรม นวัตกรรม โครงสร้างพื้นฐาน	๑๐. ลดความเหลื่อมล้ำ	๑๑. เมืองที่ยั่งยืน ความปลอดภัย	๑๒. การผลิตและบริโภคที่ยั่งยืน	๑๓. การต่อสู้กับการเปลี่ยนแปลงสภาพภูมิอากาศ	๑๔. การอนุรักษ์ทรัพยากรทางทะเล	๑๕. การจัดการระบบนิเวศทางบก	๑๖. สังคมสงบสุข ยุติธรรม ไม่แบ่งแยก	๑๗. สร้างความเข้มแข็งในระดับสากล
ยุทธศาสตร์ที่ ๑ ยุทธศาสตร์การพัฒนาโครงสร้างพื้นฐาน																	
๑. แผนงานอุตสาหกรรมและการโยธา						✓		✓	✓		✓						
๒. แผนงานเคหะและชุมชน						✓	✓	✓	✓		✓						
ยุทธศาสตร์ที่ ๒ ยุทธศาสตร์พัฒนาการศึกษา ศาสนา การกีฬา ศิลปวัฒนธรรมและประเพณีท้องถิ่น																	
๑. แผนงานการศึกษา				✓								✓					✓
๒. แผนงานการศาสนาวัฒนธรรมและนันทนาการ				✓								✓					

ยุทธศาสตร์การพัฒนา/แผนงาน	เป้าหมายการพัฒนาที่ยั่งยืน (SDGs)																
	๑. ขจัดความยากจน	๒. ขจัดความหิวโหย ภาวะทุพโภชนาการที่ยั่งยืน	๓. มีสุขภาพและความปลอดภัยที่ดี	๔. การศึกษาที่เท่าเทียมและทั่วถึง	๕. ความเท่าเทียมทางเพศ	๖. การจัดการน้ำและสุขาภิบาล	๗. การเข้าถึงพลังงานที่ทันสมัย	๘. การเติบโตของเศรษฐกิจที่ยั่งยืน	๙. พัฒนาอุตสาหกรรม นวัตกรรม โครงสร้างพื้นฐาน	๑๐. ลดความเหลื่อมล้ำ	๑๑. เมืองที่ยั่งยืน ความปลอดภัย	๑๒. การผลิตและบริโภคที่ยั่งยืน	๑๓. การต่อสู้กับการเปลี่ยนแปลงสภาพภูมิอากาศ	๑๔. การอนุรักษ์ทรัพยากรทางทะเล	๑๕. การจัดการระบบนิเวศทางบก	๑๖. สังคมสงบสุข ยุติธรรม ไม่แบ่งแยก	๑๗. สร้างความเข้มแข็งในระดับสากล
ยุทธศาสตร์ที่ ๓ ยุทธศาสตร์การพัฒนาเศรษฐกิจ การเกษตร ทรัพยากรธรรมชาติและสิ่งแวดล้อม เพื่อการพัฒนาอย่างยั่งยืน																	
๑. แผนงานการเกษตร	✓	✓					✓					✓	✓				
๒. แผนงานเคหะและชุมชน						✓											
ยุทธศาสตร์ที่ ๔ ยุทธศาสตร์การพัฒนาการท่องเที่ยวตำบลคลองประสังข์สู่ความยั่งยืน																	
๑. แผนงานการศาสนาวัฒนธรรมและนันทนาการ	✓	✓					✓										✓

ยุทธศาสตร์การพัฒนา/แผนงาน	เป้าหมายการพัฒนาที่ยั่งยืน (SDGs)																
	๑. ขจัดความยากจน	๒. ขจัดความหิวโหย เกษตรที่ยั่งยืน	๓. มีสุขภาพและความปลอดภัยที่ดี	๔. การศึกษาที่เท่าเทียมและทั่วถึง	๕. ความเท่าเทียมทางเพศ	๖. การจัดการน้ำและสุขาภิบาล	๗. การเข้าถึงพลังงานที่ทันสมัย	๘. การเติบโตของเศรษฐกิจที่ยั่งยืน	๙. พัฒนาอุตสาหกรรม นวัตกรรม โครงสร้างพื้นฐาน	๑๐. ลดความเหลื่อมล้ำ	๑๑. เมืองที่ยั่งยืน ความปลอดภัย	๑๒. การผลิตและบริโภคที่ยั่งยืน	๑๓. การต่อสู้กับการเปลี่ยนแปลงสภาพภูมิอากาศ	๑๔. การอนุรักษ์ทรัพยากรทางทะเล	๑๕. การจัดการระบบนิเวศทางบก	๑๖. สังคมสงบสุข ยุติธรรม ไม่แบ่งแยก	๑๗. สร้างความเข้มแข็งในระดับสากล
ยุทธศาสตร์ที่ ๕ ยุทธศาสตร์การพัฒนาคุณภาพชีวิตประชาชนผู้สงฆ์																	
๑. แผนงานสาธารณสุข			✓							✓						✓	
๒. แผนงานสังคมสงเคราะห์	✓	✓	✓		✓					✓						✓	
๓. แผนงานสร้างความเข้มแข็งของชุมชน			✓								✓					✓	
ยุทธศาสตร์ที่ ๖ ยุทธศาสตร์ส่งเสริมการบริหารจัดการบ้านเมืองที่ดี																	
๑. แผนงานบริหารงานทั่วไป										✓							✓
๒. แผนงานงานรักษาความสงบภายใน											✓					✓	

### ๓. การวิเคราะห์เพื่อพัฒนาท้องถิ่น

#### ๓.๑ การวิเคราะห์กรอบการจัดทำยุทธศาสตร์ขององค์กรปกครองส่วนท้องถิ่น

(ใช้การวิเคราะห์ SWOT Analysis/Demand (Demand Analysis)/Global Demand และ Trend ปัจจัยและสถานการณ์การเปลี่ยนแปลงที่มีผลต่อการพัฒนา อย่างน้อยต้องประกอบด้วย การวิเคราะห์ศักยภาพด้านเศรษฐกิจ ด้านสังคม ด้านทรัพยากรธรรมชาติและสิ่งแวดล้อม)

การพัฒนาในอนาคตของตำบลคลองประมงค์ ด้วยเทคนิค SWOT Analysis (จุดแข็ง จุดอ่อน โอกาส และอุปสรรค) มีดังนี้

#### ๑.จุดแข็ง (S : Strengths)

- มีเอกลักษณ์ทางศาสนา ขนบธรรมเนียม ประเพณี และวัฒนธรรม
- มีทรัพยากรธรรมชาติทางทะเลที่อุดมสมบูรณ์
- มีพื้นที่ป่าชายเลนที่อุดมสมบูรณ์
- มีพื้นที่เหมาะแก่การเกษตรและการประมง
- มีแหล่งท่องเที่ยวในพื้นที่
- มีการส่งเสริมด้านการท่องเที่ยว

#### ๒.จุดอ่อน (W: weaknesses)

- ทรัพยากรธรรมชาติถูกทำลายและถูกแย่งชิงจากบุคคลภายนอก
- การมีส่วนร่วมของประชาชนในการพัฒนาชุมชนมีน้อย
- ไม่มีแหล่งน้ำจืดขนาดใหญ่ที่ใช้เพื่อการอุปโภคและบริโภค
- การแพร่ระบาดของยาเสพติด

#### ๓.โอกาส (O : Opportunities)

- จังหวัดกระบี่มีการส่งเสริมและมุ่งเน้นการพัฒนาด้านการท่องเที่ยวทางทะเล
- มีสถานที่ซึ่งสามารถพัฒนาเป็นแหล่งท่องเที่ยวใหม่
- ได้รับการส่งเสริมให้เป็นตำบลแห่งการท่องเที่ยวเชิงอนุรักษ์
- ได้รับการส่งเสริมให้เป็นแหล่งผลิตข้าวสังข์หยดและเป็นแหล่งปลูกพืชปลอดสารพิษ

#### ๔.อุปสรรค (T :Threats)

- ข้อจำกัดด้านงบประมาณในการพัฒนา
- การสนับสนุนงบประมาณในการพัฒนาจากหน่วยงานอื่นมีน้อย
- กฎหมาย ระเบียบ และข้อบังคับ
- การเปลี่ยนแปลงทางด้านค่านิยม และวิถีนิยมของคนในสังคม

การวิเคราะห์กรอบการจัดทำยุทธศาสตร์ขององค์การบริหารส่วนตำบลคลอง  
ประสังข์ ด้วยเทคนิค SWOT Analysis (จุดแข็ง จุดอ่อน โอกาส และอุปสรรค) มีดังนี้

**๑.จุดแข็ง (S : Strengths)**

- มีโครงสร้างองค์กรขนาดกลาง แข็งแรงและง่ายต่อการบริหารจัดการ
- มีกลยุทธ์ในการทำงานที่ยึดความพึงพอใจของผู้รับบริการเป็นหลัก
- มีการส่งเสริมให้ภาคประชาชนและภาคีเครือข่ายเข้ามามีส่วนร่วมในการพัฒนาตำบล
- มีการประสานงานและร่วมมือระหว่างหน่วยงานราชการ
- มีความเป็นธรรมในการประเมินผลการปฏิบัติงานและการให้รางวัล
- มีการมอบอำนาจตัดสินใจในการบริหารโครงการ
- บุคลากรมีความรู้ ความสามารถเฉพาะตำแหน่งที่ดี และมีประสิทธิภาพ
- องค์กรมีการส่งเสริมพัฒนาทักษะความรู้ของบุคลากร
- เจ้าหน้าที่ภายในองค์กรมีความรัก ความสามัคคี
- มีการช่วยเหลือซึ่งกันและกันและสามารถทำงานแทนกันได้

**๒.จุดอ่อน (W: weaknesses)**

- การคมนาคมไม่สะดวก
- จำนวนบุคลากรไม่ครบตามอัตรากำลัง
- งบประมาณที่ อบต.ได้รับไม่เป็นไปตาม พรบ.การกระจายอำนาจให้แก่องค์กรปกครองส่วน

ท้องถิ่น

**๓.โอกาส (O : Opportunities)**

- วัฒนธรรมส่วนใหญ่เป็นอิสลาม
- มีหน่วยงานองค์กรภายนอกเข้ามาศึกษาดูงานจำนวนมาก
- การติดต่อสื่อสารสะดวกรวดเร็ว
- มีทรัพยากรธรรมชาติที่อุดมสมบูรณ์
- ตำบลคลองประสังข์มีลักษณะทางกายภาพเป็นเกาะ
- จังหวัดกระบี่มีแหล่งท่องเที่ยวที่มีชื่อเสียงระดับโลก
- ประชาชนส่วนใหญ่สามารถเข้าถึงการติดต่อสื่อสารผ่านอินเทอร์เน็ตได้
- มีที่ตั้งไม่ห่างไกลสถานที่ราชการในอำเภอและจังหวัด

**๔.อุปสรรค (T :Threats)**

- นโยบายรัฐบาลไม่มีความต่อเนื่อง
- นโยบายรัฐบาลเป็นประชานิยม
- มียาเสพติดแพร่ระบาดในชุมชน
- ค่าครองชีพของประชาชนสูง
- เศรษฐกิจของประเทศมีการผันผวนทำให้ทั้งในระดับประเทศและระดับโลก
- ประชาชนมีฐานะค่อนข้างยากจนประกอบอาชีพไม่มั่นคง

- ประชาชนส่วนใหญ่ไม่มีที่ดินในการทำกิน ส่วนมากเป็นของนายทุน

### ๓.๒ การประเมินสถานการณ์สภาพแวดล้อมภายนอกที่เกี่ยวข้อง

#### S O (จุดแข็ง - โอกาส)

จุดแข็ง - มีกลยุทธ์ในการทำงานที่ยึดความพึงพอใจของผู้รับบริการเป็นหลัก

โอกาส - มีหน่วยงานองค์กรจากภายนอกเข้ามาศึกษาดูงานจำนวนมาก

**กลยุทธ์ ๑** = พัฒนากลยุทธ์ในการบริการเพื่อสร้างภาพลักษณ์ขององค์กรให้มีชื่อเสียงออกสู่สังคมภายนอก

จุดแข็ง - มีการส่งเสริมให้ภาคประชาชนและภาคีเครือข่ายเข้ามามีส่วนร่วมในการพัฒนาตำบล

โอกาส - การติดต่อสื่อสารสะดวกรวดเร็ว

**กลยุทธ์ ๒** = พัฒนาให้ภาคประชาชนและภาคีเครือข่ายเข้ามามีส่วนร่วมในการพัฒนาตำบลโดยใช้ระบบการติดต่อสื่อสารที่สะดวกรวดเร็วเพื่อลดระยะเวลาในการปฏิบัติงาน

จุดแข็ง - องค์กรมีการส่งเสริมพัฒนาทักษะความรู้ของบุคลากร

โอกาส - จังหวัดกระบี่มีแหล่งท่องเที่ยวที่มีชื่อเสียงระดับโลก

**กลยุทธ์ ๓** = พัฒนาทักษะความรู้ของบุคลากรด้านการท่องเที่ยวเพื่อพัฒนาแหล่งท่องเที่ยวและรองรับนักท่องเที่ยวที่เข้ามาท่องเที่ยวในตำบลคลองประสังข์

#### S T (จุดแข็ง - อุปสรรค)

จุดแข็ง - มีโครงสร้างองค์กรขนาดกลาง แข็งแรงและง่ายต่อการบริหารจัดการ

อุปสรรค - นโยบายรัฐบาลไม่มีความต่อเนื่อง

**กลยุทธ์ ๑** = ส่งเสริมบุคลากรปฏิบัติงานภายใต้กรอบของกฎหมายและหลักธรรมาภิบาลโดยยึดถือประโยชน์ของประชาชนเป็นสำคัญ

จุดแข็ง - มีการประสานงานและร่วมมือระหว่างหน่วยงานราชการ

อุปสรรค - มียาเสพติดแพร่ระบาดในชุมชน

**กลยุทธ์ ๒** = สร้างภาคีเครือข่ายความร่วมมือของหน่วยงานราชการและภาคประชาชนเพื่อแก้ไขปัญหาเสพติดร่วมกัน

จุดแข็ง - มีการส่งเสริมให้ภาคประชาชนและภาคีเครือข่ายเข้ามามีส่วนร่วมในการพัฒนาตำบล

อุปสรรค - ประชาชนมีฐานะค่อนข้างยากจนประกอบอาชีพไม่มั่นคง

**กลยุทธ์ ๓** = ส่งเสริมและสร้างภาคีเครือข่ายของกลุ่มอาชีพโดยให้ภาคประชาชนเข้ามามีส่วนร่วมในการพัฒนา

#### W O (จุดอ่อน - โอกาส)

จุดอ่อน - การคมนาคมไม่สะดวก

โอกาส - การติดต่อสื่อสารสะดวกรวดเร็ว

**กลยุทธ์ ๑** = ส่งเสริมให้มีการใช้ระบบสารสนเทศในการติดต่อสื่อสาร

จุดอ่อน - ไม่มีระบบบริการที่เป็น one stop services ให้แก่ประชาชน

โอกาส - ประชาชนส่วนใหญ่สามารถเข้าถึงการติดต่อสื่อสารผ่านอินเทอร์เน็ต

**กลยุทธ์ ๒** = เปิดให้บริการยื่นคำร้องต่าง ๆ ผ่านระบบอินเทอร์เน็ต

#### **W T (จุดอ่อน – อุปสรรค)**

จุดอ่อน - การคมนาคมไม่สะดวก

อุปสรรค- มียาเสพติดแพร่ระบาดในชุมชน

**กลยุทธ์ ๑** = จัดเวรยามภาคประชาชนร่วมกับปกครองท้องถิ่นเพื่อรักษาความสงบเรียบร้อยภายในหมู่บ้านของตนเอง

จุดอ่อน - งบประมาณที่ อบต.ได้รับไม่เป็นไปตาม พรบ.การกระจายอำนาจให้แก่องค์กรปกครองส่วนท้องถิ่น

อุปสรรค - นโยบายรัฐบาลเป็นประชานิยม

**กลยุทธ์ ๒** = ขอรับการสนับสนุนงบประมาณจากส่วนราชการในระดับอำเภอ จังหวัดและกระทรวง

จุดอ่อน- จำนวนบุคลากรไม่ครบตามอัตรากำลัง

อุปสรรค- ประชาชนมีฐานะค่อนข้างยากจนประกอบอาชีพไม่มั่นคง

**กลยุทธ์ ๓** = เพิ่มจำนวนบุคลากรเพื่อทำหน้าที่ส่งเสริมการพัฒนาอาชีพให้แก่ประชาชนในตำบล

## ส่วนที่ ๓

การนำแผนพัฒนาท้องถิ่นไปสู่การปฏิบัติ  
ขององค์การบริหารส่วนตำบลคลองประสงค์  
อำเภอเมือง จังหวัดกระบี่





ส่วนที่ ๓

การนำแผนพัฒนาท้องถิ่นไปสู่การปฏิบัติ

ยุทธศาสตร์การพัฒนาท้องถิ่นและยุทธศาสตร์ระดับมหภาคเพื่อนำไปสู่การปฏิบัติ

ที่	ยุทธศาสตร์ชาติ ๒๐ ปี	แผนพัฒนาเศรษฐกิจและสังคมแห่งชาติ ฉบับที่ ๑๓	SDGs	ยุทธศาสตร์จังหวัด กระบี่	ยุทธศาสตร์การ พัฒนาขององค์กรปกครองส่วน ท้องถิ่นในเขต จังหวัดกระบี่	ยุทธศาสตร์ การพัฒนา อบต.คลอง ประสงค์	กลยุทธ์	แผนงาน	หน่วยงาน รับผิดชอบ หลัก
๑	ยุทธศาสตร์ที่ ๒ ด้านการสร้างความสามารถในการแข่งขัน	หมวดหมู่ที่ ๒ ไทยเป็นจุดหมายของการท่องเที่ยวที่เน้นคุณค่าและความยั่งยืน	เป้าหมายที่ ๖ การจัดการน้ำและสุขาภิบาล เป้าหมายที่ ๗ การเข้าถึงพลังงานที่ทันสมัย เป้าหมายที่ ๘ การเติบโตของเศรษฐกิจที่ยั่งยืน เป้าหมายที่ ๙ พัฒนาอุตสาหกรรมนวัตกรรม โครงสร้างพื้นฐาน เป้าหมายที่ ๑๑ เมืองที่ยั่งยืน ความปลอดภัย	ประเด็นการพัฒนาที่ ๑ พัฒนาการท่องเที่ยวให้มีคุณภาพและยั่งยืน เพิ่มศักยภาพให้ได้มาตรฐานสากล บนฐานอัตลักษณ์ และเชื่อมโยงการท่องเที่ยวระดับภูมิภาคและนานาชาติ	ยุทธศาสตร์ที่ ๑ พัฒนาการท่องเที่ยวให้เป็นการท่องเที่ยวสีเขียว (Green Tourism)	การพัฒนาการคมนาคมและโครงสร้างพื้นฐาน	- ก่อสร้าง/ปรับปรุง/ซ่อมแซม/ ถนน สะพาน ทำเทียมเรือ ทางเท้า ทางระบายน้ำ เขื่อนป้องกันตลิ่ง อาคาร สำนักงาน และอาคารเอนกประสงค์ - ขยายเขตไฟฟ้าสาธารณะ - ขยายเขตระบบประปา - จัดวางระบบผังเมืองและการจัดการที่ดิน	- แผนงานอุตสาหกรรมและการโยธา - แผนงานเคหะและชุมชน	- กองช่าง - กองการศึกษา
๒	ยุทธศาสตร์ที่ ๒ ด้านการสร้างความสามารถในการแข่งขัน ยุทธศาสตร์ที่ ๓ ด้านการพัฒนาและเสริมสร้างศักยภาพทรัพยากรมนุษย์ ยุทธศาสตร์ที่ ๔ ด้านการปรับเปลี่ยนค่านิยมและวัฒนธรรม การสร้างโอกาสและความเสมอภาคทางสังคม	หมวดหมู่ที่ ๔ ไทยมีพื้นที่และเมืองอัจฉริยะที่นำอยู่ ปลอดภัย เติบโตได้อย่างยั่งยืน หมวดหมู่ที่ ๑๒ ไทยมีกำลังคนสมรรถนะสูง มุ่งเรียนรู้อย่างต่อเนื่อง ตอบโจทย์การพัฒนาแห่งอนาคต	เป้าหมายที่ ๔ การศึกษาที่เท่าเทียมและทั่วถึง เป้าหมายที่ ๑๐ ลดความเหลื่อมล้ำ เป้าหมายที่ ๑๖ สังคมสงบสุข ยุติธรรม ไม่แบ่งแยก	ประเด็นการพัฒนาที่ ๓ พัฒนาคุณภาพชีวิตประชาชนสู่สังคมน่าอยู่ และปรับตัวเท่าทันต่อบริบทการเปลี่ยนแปลง	ยุทธศาสตร์ที่ ๓ เสริมสร้างคุณภาพชีวิตประชาชนสู่สังคมน่าอยู่	การพัฒนาการศึกษา ศาสนา การกีฬา ศิลปวัฒนธรรมและประเพณีท้องถิ่น	- พัฒนาและส่งเสริมการศึกษา - พัฒนา และ ส่งเสริมด้านศาสนา การกีฬานันทนาการ บำรุงรักษาขนบธรรมเนียม ประเพณี และศิลปวัฒนธรรมท้องถิ่น	- แผนงานการศึกษา - แผนงานการศาสนา วัฒนธรรมและนันทนาการ	- กองการศึกษา - สำนักปลัด

ที่	ยุทธศาสตร์ชาติ ๒๐ ปี	แผนพัฒนาเศรษฐกิจและสังคมแห่งชาติ ฉบับที่ ๑๓	SDGs	ยุทธศาสตร์จังหวัด ๖ ปี	ยุทธศาสตร์การพัฒนาระดับจังหวัดขององค์กรปกครองส่วนท้องถิ่นในเขตจังหวัด ๖ ปี	ยุทธศาสตร์การพัฒนา อปท. คลอง ประสงค์	กลยุทธ์	แผนงาน	หน่วยงานรับผิดชอบหลัก
๓	ยุทธศาสตร์ที่ ๕ ด้านการสร้างการเติบโตบนคุณภาพชีวิตที่เป็นมิตรต่อสิ่งแวดล้อม	<p>หมวดหมู่ที่ ๑๐ ไทยมีเศรษฐกิจหมุนเวียนและสังคมคาร์บอนต่ำ</p> <p>หมวดหมู่ที่ ๑๑ ไทยสามารถลดความเสี่ยงและผลกระทบจากภัยธรรมชาติและ การเปลี่ยนแปลงสภาพภูมิอากาศ</p>	<p>เป้าหมายที่ ๑ ขจัดความยากจน</p> <p>เป้าหมายที่ ๒ ขจัดความหิวโหย</p> <p>เป้าหมายที่ ๖ การจัดการน้ำ</p> <p>เป้าหมายที่ ๘ การเติบโตของเศรษฐกิจที่ยั่งยืน</p> <p>เป้าหมายที่ ๑๒ การผลิตและบริโภคที่ยั่งยืน</p> <p>เป้าหมายที่ ๑๓ การต่อสู้กับการเปลี่ยนแปลงสภาพภูมิอากาศ</p>	<p>ประเด็นการพัฒนาที่ ๒ ยกระดับขีดความสามารถในการผลิตด้านการเกษตรและแปรรูปสินค้าเกษตรอย่างครบวงจร ควบคู่กับการพัฒนาอุตสาหกรรมสะอาดและพลังงานทางเลือก</p>	<p>ยุทธศาสตร์ที่ ๒ เพิ่มมูลค่าผลผลิตทางการเกษตร และเพิ่มศักยภาพให้กับ</p> <p>ยุทธศาสตร์ที่ ๔ อนุรักษ์ฟื้นฟูทรัพยากรธรรมชาติและสิ่งแวดล้อมให้เอื้อต่อการเป็นเมืองท่องเที่ยวคุณภาพ</p>	<p>การพัฒนาเศรษฐกิจ การเกษตร ทรัพยากรธรรมชาติและสิ่งแวดล้อม เพื่อการพัฒนาอย่างยั่งยืน</p>	<p>- ส่งเสริมอาชีพและเพิ่มรายได้ให้แก่ประชาชน บนพื้นฐานปรัชญาเศรษฐกิจพอเพียง</p> <p>- ส่งเสริมและสนับสนุนการทำเกษตร สนับสนุน กระบวนการเรียนรู้ และการนำหลักปรัชญาเศรษฐกิจ พอเพียงไปใช้ในการประกอบอาชีพ</p> <p>- พัฒนาด้านสร้างจิตสำนึก อนุรักษ์ฟื้นฟู ทรัพยากรธรรมชาติและสิ่งแวดล้อม</p> <p>- ส่งเสริมด้านการจัดการขยะมูลฝอย</p>	<p>- แผนงาน การเกษตร</p> <p>- แผนงานเคหะและชุมชน</p>	<p>- กองสวัสดิการสังคม</p> <p>- สำนักปลัด</p>
๔	ยุทธศาสตร์ที่ ๒ ด้านการสร้างความสามารถในการแข่งขัน	<p>ยุทธศาสตร์ที่ ๔ ด้านการสร้างโอกาสและความเสมอภาคทางสังคม</p>	<p>หมวดหมู่ที่ ๑ ไทยเป็นประเทศชั้นนำด้านสินค้าเกษตรและเกษตรแปรรูปมูลค่าสูง</p> <p>หมวดหมู่ที่ ๒ ไทยเป็นจุดหมายของการท่องเที่ยวที่เน้นคุณค่าและความยั่งยืน</p> <p>หมวดหมู่ที่ ๗ ไทยมีวิสาหกิจขนาดกลางและขนาดย่อมที่เข้มแข็ง มีศักยภาพสูง และสามารถแข่งขันได้</p> <p>หมวดหมู่ที่ ๑๐ ไทยมีเศรษฐกิจหมุนเวียนและสังคมคาร์บอนต่ำ</p>	<p>ประเด็นการพัฒนาที่ ๑ พัฒนาการท่องเที่ยวให้มีคุณภาพและยั่งยืน เพิ่มศักยภาพให้ได้มาตรฐานสากล และเชื่อมโยงการท่องเที่ยวระดับภูมิภาคและนานาชาติ</p>	<p>ยุทธศาสตร์ที่ ๑ พัฒนาการท่องเที่ยวให้เป็นการท่องเที่ยวสีเขียว (Green Tourism)</p>	<p>การพัฒนาท่องเที่ยว ตำบลคลอง ประสงค์สู่ ความยั่งยืน</p>	<p>- พัฒนาด้านแหล่งท่องเที่ยวและส่งเสริมการท่องเที่ยว</p>	<p>- แผนงานการศาสนา วัฒนธรรม และ นันทนาการ</p>	<p>- สำนักปลัด</p>

ที่	ยุทธศาสตร์ชาติ ๒๐ ปี	แผนพัฒนาเศรษฐกิจและสังคมแห่งชาติ ฉบับที่ ๑๓	SDGs	ยุทธศาสตร์จังหวัด ๖ ปี	ยุทธศาสตร์การพัฒนารองขององค์กรท้องถิ่นในเขตจังหวัดกระบี่	ยุทธศาสตร์การพัฒนา อบต.คลองประสงค์	กลยุทธ์	แผนงาน	หน่วยงานรับผิดชอบหลัก
๕	ยุทธศาสตร์ที่ ๓ ด้านการพัฒนาและเสริมสร้างศักยภาพทรัพยากรมนุษย์ ยุทธศาสตร์ที่ ๔ ด้านการสร้างโอกาสและความเสมอภาคทางสังคม	หมวดหมู่ที่ ๔ ไทยเป็นศูนย์กลางทาง การแพทย์และสุขภาพมูลค่าสูง หมวดหมู่ที่ ๕ ไทยมีพื้นที่และเมืองอัจฉริยะที่นำอยู่ ปลอดภัย เด็ดโตได้อย่างยั่งยืน หมวดหมู่ที่ ๙ ไทยมีความยากจนข้ามรุ่นลดลง และมีความคุ้มครองทางสังคมที่เพียงพอเหมาะสม หมวดหมู่ที่ ๑๒ ไทยมีกำลังคนสมรรถนะสูง มุ่งเรียนรู้อย่างต่อเนื่อง ตอบโจทย์การพัฒนาแห่งอนาคต	เป้าหมายที่ ๑ ขจัดความยากจน เป้าหมายที่ ๒ ขจัดความหิวโหย เกษตรที่ยั่งยืน เป้าหมายที่ ๓ มีสุขภาพและความ เป็นอยู่ที่ดี เป้าหมายที่ ๕ ความเท่าเทียมทางเพศ เป้าหมายที่ ๑๐ ลดความเหลื่อมล้ำ เป้าหมายที่ ๑๑ เมืองที่ยั่งยืน ความ ปลอดภัย เป้าหมายที่ ๑๖ สังคมสงบสุข ยุติธรรม ไม่แบ่งแยก	ประเด็นการพัฒนาที่ ๓ พัฒนาคุณภาพชีวิตประชาชนสู่สังคมนำอยู่ และปรับตัวเท่าทัน ต่อบริบทการเปลี่ยนแปลง	ยุทธศาสตร์ที่ ๓ เสริมสร้างคุณภาพชีวิตประชาชนสู่สังคมนำอยู่	การพัฒนาคุณภาพชีวิตประชาชนสู่สังคมนำอยู่	- ส่งเสริมให้ประชาชนมีสุขภาพอนามัยที่ดี - ส่งเสริมและสนับสนุนด้านสวัสดิการและสังคมสงเคราะห์-พัฒนาบุคลากร เครื่องมือเครื่องใช้ และการบริหารจัดการให้มีประสิทธิภาพ - ส่งเสริมและสนับสนุนให้หมู่บ้าน/ชุมชน มีความเข้มแข็งปลอดภัยเสถียร และปลอดภัย	- แผนงานสาธารณสุข - แผนงานสังคมสงเคราะห์ - แผนงานสร้างความเข้มแข็งของชุมชน	- สำนักปลัด - กองสวัสดิการสังคม
๖	ยุทธศาสตร์ที่ ๑ ด้านความมั่นคง ยุทธศาสตร์ที่ ๔ ด้านการปรับเปลี่ยนค่านิยมและวัฒนธรรม ยุทธศาสตร์ที่ ๖ ด้านการปรับสมดุลและพัฒนาระบบการบริหารจัดการภาครัฐ	หมวดหมู่ที่ ๕ ไทยมีพื้นที่และเมืองอัจฉริยะที่นำอยู่ ปลอดภัย เด็ดโตได้อย่างยั่งยืน หมวดหมู่ที่ ๑๒ ไทยมีกำลังคนสมรรถนะสูง มุ่งเรียนรู้อย่างต่อเนื่อง ตอบโจทย์การพัฒนาแห่งอนาคต หมวดหมู่ที่ ๑๓ ไทยมีภาครัฐที่ทันสมัย มีประสิทธิภาพ และตอบโจทย์ประชาชน	เป้าหมายที่ ๑๐ ลดความเหลื่อมล้ำ เป้าหมายที่ ๑๑ เมืองที่ยั่งยืน ความ ปลอดภัย เป้าหมายที่ ๑๖ สังคมสงบสุข ยุติธรรม ไม่แบ่งแยก เป้าหมายที่ ๑๗ สร้างความเข้มแข็งในระดับสากล	ประเด็นการพัฒนาที่ ๓ พัฒนาคุณภาพชีวิตประชาชนสู่สังคมนำอยู่ และปรับตัวเท่าทัน ต่อบริบทการเปลี่ยนแปลง	ยุทธศาสตร์ที่ ๓ เสริมสร้างคุณภาพชีวิตประชาชนสู่สังคมนำอยู่	ส่งเสริมการบริหารจัดการบ้านเมืองที่ดี	- พัฒนาระบบข้อมูลข่าวสารและนวัตกรรมการบริหารจัดการให้ทันสมัย - พัฒนาระบบบริหารจัดการที่โปร่งใส - พัฒนาศักยภาพในการปฏิบัติงานของบุคลากร อบต. - พัฒนาด้านการป้องกันบรรเทาสาธารณภัยและความปลอดภัยในชีวิตและทรัพย์สิน - การบริหารจัดการภาครัฐที่ดีแบบบูรณาการและมีส่วนร่วม	- แผนงานบริหารงานทั่วไป - แผนงานการรักษาความสงบภายใน	- สำนักปลัด - กองคลัง

บัญชีสรุปโครงการพัฒนา  
แผนพัฒนาท้องถิ่น (พ.ศ. ๒๕๖๖ - ๒๕๗๐) ฉบับทบทวน ครั้งที่ ๑/๒๕๖๗  
องค์การบริหารส่วนตำบลคลองประสังข์ อำเภอเมืองกระบี่ จังหวัดกระบี่

ยุทธศาสตร์	ปี ๒๕๖๖		ปี ๒๕๖๗		ปี ๒๕๖๘		ปี ๒๕๖๙		ปี ๒๕๗๐		รวม ๕ ปี	
	จำนวนโครงการ	งบประมาณ (บาท)	จำนวนโครงการ	งบประมาณ (บาท)	จำนวนโครงการ	งบประมาณ (บาท)	จำนวนโครงการ	งบประมาณ (บาท)	จำนวนโครงการ	งบประมาณ (บาท)	จำนวนโครงการ	งบประมาณ (บาท)
<b>๑) ยุทธศาสตร์การพัฒนาคมนาคมและโครงสร้างพื้นฐาน</b>												
๑.๑ แผนงานอุตสาหกรรมและการโยธา	๐		๑๓	๑๐,๑๕๐,๐๐๐	๘๖	๙๘,๑๒๐,๐๐๐	๘๘	๑๔๔,๘๔๕,๐๐๐	๔๖	๕๘,๗๕๐,๐๐๐	๒๓๓	๓๑๑,๘๖๕,๐๐๐
๑.๒ แผนงานเคหะและชุมชน	๐		๑	๘๐๐,๐๐๐	๒๔	๑๐,๗๐๐,๐๐๐	๓๓	๑๔,๗๐๐,๐๐๐	๑๕	๕,๘๕๐,๐๐๐	๗๓	๓๒,๐๕๐,๐๐๐
<b>รวม</b>	<b>๐</b>		<b>๑๔</b>	<b>๑๐,๙๕๐,๐๐๐</b>	<b>๑๑๐</b>	<b>๑๐๘,๘๒๐,๐๐๐</b>	<b>๑๒๑</b>	<b>๑๕๙,๕๔๕,๐๐๐</b>	<b>๖๑</b>	<b>๖๔,๖๐๐,๐๐๐</b>	<b>๓๐๖</b>	<b>๓๔๓,๙๑๕,๐๐๐</b>
<b>๒) ยุทธศาสตร์การพัฒนาศาสนา การกีฬา ศิลปวัฒนธรรม และประเพณีท้องถิ่น</b>												
๒.๑ แผนงานการศึกษา	๐		๐		๓๙	๑๓,๔๗๘,๐๐๐	๓๗	๘,๗๘๘,๐๐๐	๓๖	๘,๒๘๘,๐๐๐	๑๑๒	๓๐,๕๕๔,๐๐๐
๒.๒ แผนงานการศาสนา วัฒนธรรมและนันทนาการ	๐		๑	๑,๐๐๐,๐๐๐	๔๐	๕,๘๔๐,๐๐๐	๔๐	๕,๘๔๐,๐๐๐	๔๐	๕,๘๔๐,๐๐๐	๑๒๑	๑๘,๕๒๐,๐๐๐
<b>รวม</b>	<b>๐</b>		<b>๑</b>	<b>๑,๐๐๐,๐๐๐</b>	<b>๗๙</b>	<b>๑๙,๓๑๘,๐๐๐</b>	<b>๗๗</b>	<b>๑๔,๖๒๘,๐๐๐</b>	<b>๗๖</b>	<b>๑๔,๑๒๘,๐๐๐</b>	<b>๒๓๓</b>	<b>๔๙,๐๗๔,๐๐๐</b>
<b>๓) ยุทธศาสตร์การพัฒนาเศรษฐกิจ การเกษตร ทรัพยากรธรรมชาติและสิ่งแวดล้อม เพื่อการพัฒนาอย่างยั่งยืน</b>												
๓.๑ แผนงานการเกษตร	๐		๐		๒๒	๒,๙๒๐,๐๐๐	๒๒	๒,๙๒๐,๐๐๐	๒๒	๒,๙๒๐,๐๐๐	๖๖	๘,๗๖๐,๐๐๐
๓.๒ แผนงานเคหะและชุมชน	๐		๐		๗	๗๒๐,๐๐๐	๗	๗๒๐,๐๐๐	๗	๗๒๐,๐๐๐	๒๑	๒,๑๖๐,๐๐๐
<b>รวม</b>	<b>๐</b>		<b>๐</b>		<b>๒๙</b>	<b>๓,๖๔๐,๐๐๐</b>	<b>๒๙</b>	<b>๓,๖๔๐,๐๐๐</b>	<b>๒๙</b>	<b>๓,๖๔๐,๐๐๐</b>	<b>๘๗</b>	<b>๑๐,๙๒๐,๐๐๐</b>

บัญชีสรุปโครงการพัฒนา  
แผนพัฒนาท้องถิ่น (พ.ศ. ๒๕๖๖ - ๒๕๗๐) ฉบับทบทวน ครั้งที่ ๑/๒๕๖๗  
องค์การบริหารส่วนตำบลคลองประสังข์ อำเภอเมืองกระบี่ จังหวัดกระบี่

ยุทธศาสตร์	ปี ๒๕๖๖		ปี ๒๕๖๗		ปี ๒๕๖๘		ปี ๒๕๖๙		ปี ๒๕๗๐		รวม ๕ ปี	
	จำนวนโครงการ	งบประมาณ (บาท)	จำนวนโครงการ	งบประมาณ (บาท)	จำนวนโครงการ	งบประมาณ (บาท)	จำนวนโครงการ	งบประมาณ (บาท)	จำนวนโครงการ	งบประมาณ (บาท)	จำนวนโครงการ	งบประมาณ (บาท)
๔) ยุทธศาสตร์การพัฒนาการท่องเที่ยวตำบลคลองประสังข์สู่ความยั่งยืน												
๔.๑ แผนงานการศาสนาวัฒนธรรมและนันทนาการ	๐		๐		๕	๗๐,๐๐๐	๕	๗๐,๐๐๐	๕	๗๐,๐๐๐	๑๕	๒๑๐,๐๐๐
รวม	๐		๐		๕	๗๐,๐๐๐	๕	๗๐,๐๐๐	๕	๗๐,๐๐๐	๑๕	๒๑๐,๐๐๐
๕) ยุทธศาสตร์การพัฒนาคูณภาพชีวิตประชาชนสู่สังคมน่าอยู่												
๕.๑ แผนงานสาธารณสุข	๐		๐		๖	๒๖๐,๐๐๐	๖	๒๖๐,๐๐๐	๖	๒๖๐,๐๐๐	๑๘	๗๘๐,๐๐๐
๕.๒ แผนงานสังคมสงเคราะห์	๐		๐		๑๙	๒,๕๖๐,๐๐๐	๑๙	๒,๕๖๐,๐๐๐	๑๙	๒,๕๖๐,๐๐๐	๕๗	๗,๖๘๐,๐๐๐
๕.๓ แผนงานสร้างความเข้มแข็งของชุมชน	๐		๐		๕	๒๗๐,๐๐๐	๕	๒๗๐,๐๐๐	๕	๒๗๐,๐๐๐	๑๕	๘๑๐,๐๐๐
รวม					๓๐	๓,๐๙๐,๐๐๐	๓๐	๓,๐๙๐,๐๐๐	๓๐	๓,๐๙๐,๐๐๐	๙๐	๙,๒๗๐,๐๐๐
๖) ยุทธศาสตร์ส่งเสริมการบริหารจัดการบ้านเมืองที่ดี												
๖.๑ แผนงานบริหารงานทั่วไป	๐		๒	๙๐๐,๐๐๐	๑๓	๑๐,๕๘๐,๐๐๐	๑๐	๑,๘๘๐,๐๐๐	๑๑	๒,๑๘๐,๐๐๐	๓๖	๑๕,๕๔๐,๐๐๐
๖.๒ แผนงานงานรักษาความสงบภายใน	๐		๐		๑๑	๔,๖๙๐,๐๐๐	๑๑	๖,๒๙๐,๐๐๐	๑๐	๔,๒๙๐,๐๐๐	๓๒	๑๕,๒๗๐,๐๐๐
รวม	๐		๒	๙๐๐,๐๐๐	๒๔	๑๕,๒๗๐,๐๐๐	๒๑	๘,๑๗๐,๐๐๐	๒๑	๖,๔๗๐,๐๐๐	๖๘	๓๐,๘๘๐,๐๐๐
รวมทั้งสิ้น	๐		๑๖	๑๑,๘๕๐,๐๐๐	๒๗๗	๑๕๐,๒๐๘,๐๐๐	๒๘๓	๑๘๙,๑๔๓,๐๐๐	๒๒๒	๙๑,๙๙๘,๐๐๐	๗๙๙	๔๔๔,๑๙๙,๐๐๐

รายละเอียดโครงการพัฒนา  
 แผนพัฒนาท้องถิ่น (พ.ศ. ๒๕๖๖ - ๒๕๗๐) ฉบับทบทวน ครั้งที่ ๑/๒๕๖๗  
 องค์การบริหารส่วนตำบลคลองประสงค์ อำเภอเมืองกระบี่ จังหวัดกระบี่

- ก. ยุทธศาสตร์ชาติ ๒๐ ปี : ยุทธศาสตร์ที่ ๒ ด้านการสร้างความสามารถในการแข่งขัน
- ข. แผนพัฒนาเศรษฐกิจและสังคมแห่งชาติ ฉบับที่ ๑๓ : หมายความว่า ๒ ไทยเป็นจุดหมายของการท่องเที่ยวที่เน้นคุณค่าและความยั่งยืน
- ค. Sustainable Development Goals : SDGs : เป้าหมายที่ ๖, ๗, ๘, ๙ และ ๑๑
- ง.ยุทธศาสตร์จังหวัดที่ ๑ พัฒนาการท่องเที่ยวให้เป็นการท่องเที่ยวสีเขียว (Green Tourism) เพิ่มศักยภาพให้ได้มาตรฐานในระดับสากล และเชื่อมโยงการท่องเที่ยวระดับภูมิภาคและนานาชาติ
- จ.ยุทธศาสตร์การพัฒนาขององค์กรปกครองส่วนท้องถิ่นในเขตจังหวัดที่ ๑ พัฒนาการท่องเที่ยวให้เป็นท่องเที่ยวสีเขียว (Green Tourism)

๑.ยุทธศาสตร์การพัฒนากมชนและโครงสร้างพื้นฐาน

๑.๑ กลยุทธ์ : ก่อสร้าง/ปรับปรุง/ซ่อมแซม/ ถนน สะพาน ทำเทียบเรือ ทางเท้า ทางระบายน้ำ เขื่อนป้องกันตลิ่ง อาคาร สำนักงาน และอาคารเอนกประสงค์ ขยายเขตไฟฟ้าสาธารณะ

(๑) แผนงานอุตสาหกรรมและการโยธา

ที่	โครงการ	วัตถุประสงค์	เป้าหมาย (ผลผลิตของโครงการ)	งบประมาณ					ตัวชี้วัด (KPI)	ผลที่คาดว่าจะได้รับ	หน่วยงานรับผิดชอบหลัก
				๒๕๖๖ (บาท)	๒๕๖๗ (บาท)	๒๕๖๘ (บาท)	๒๕๖๙ (บาท)	๒๕๗๐ (บาท)			
๑	โครงการก่อสร้างถนน คสล.สายพิพิธภักดิ์ หมู่ที่ ๑ (ช่วงที่ ๒)	เพื่อเพิ่มความสะดวกในการคมนาคมสัญจรและเพื่อให้ถนนมีมาตรฐาน	กว้าง ๓ เมตร ยาว ๒๐๐ เมตร			๖๐๐,๐๐๐			ร้อยละของผู้ใช้/ครัวเรือนที่มีความสะดวก/ร้อยละ ๙๐	ประชาชนและนักท่องเที่ยวได้รับความสะดวกปลอดภัย	กองช่าง
๒	โครงการก่อสร้างท่อลอดเหลี่ยมชอยสุโดย (คสล.) หมู่ที่ ๑	เพื่อป้องกันน้ำท่วมผิวจราจร/ช่วยระบายน้ำ	ท่อลอดเหลี่ยมขนาดตามมาตรฐาน			๑,๐๐๐,๐๐๐			ท่อลอดเหลี่ยมที่ได้รับการก่อสร้าง	ช่วยป้องกันการเสียหายของผิวจราจรจากน้ำท่วม/ช่วยการระบายน้ำ	กองช่าง
๓	โครงการก่อสร้างรางระบายน้ำ คสล.ชอยสุโดย หมู่ที่ ๑	เพื่อระบายน้ำและป้องกันน้ำท่วมขัง	รางระบายน้ำตามแบบมาตรฐาน			๑,๕๐๐,๐๐๐			ก่อสร้างรางระบายน้ำ คสล.	การระบายน้ำเป็นไปอย่างมีประสิทธิภาพ	กองช่าง
๔	โครงการบุกเบิกถนนสายวงแหวนรอบนอก หมู่ที่ ๑	เพื่อเพิ่มเส้นทางคมนาคมภายในหมู่บ้าน	กว้าง ๕ เมตร ยาว ๓๐๐ เมตร			๕๐๐,๐๐๐			จำนวนถนนที่เพิ่มขึ้น	มีเส้นทางคมนาคมสัญจรเพิ่มขึ้น	กองช่าง
๕	โครงการก่อสร้างถนน คสล.สายแหลมถ้อ (ท่าไซ) หมู่ที่ ๑	เพื่อเพิ่มความสะดวกในการคมนาคมสัญจรและเพื่อให้ถนนมีมาตรฐาน	กว้าง ๓ เมตร ยาว ๒๒๐ เมตร			๑,๑๐๐,๐๐๐			ร้อยละของผู้ใช้/ครัวเรือนที่มีความสะดวก/ร้อยละ ๙๐	ประชาชนและนักท่องเที่ยวได้รับความสะดวกปลอดภัย	กองช่าง

ที่	โครงการ	วัตถุประสงค์	เป้าหมาย (ผลผลิตของโครงการ)	งบประมาณ					ตัวชี้วัด (KPI)	ผลที่คาดว่าจะได้รับ	หน่วยงานรับผิดชอบหลัก
				๒๕๖๖ (บาท)	๒๕๖๗ (บาท)	๒๕๖๘ (บาท)	๒๕๖๙ (บาท)	๒๕๗๐ (บาท)			
๖	โครงการก่อสร้างคันดินป้องกันน้ำเค็มกลุ่มชาวนา หมู่ที่ ๑	เพื่อเป็นการป้องกันน้ำทะเลท่วมถึงนาข้าวของเกษตรกร	กว้าง ๕ เมตร ยาว ๒,๐๐๐ เมตร				๕๐๐,๐๐๐		ก่อสร้างคันดินป้องกันน้ำเค็ม	ป้องกันน้ำทะเลท่วมนาข้าวเกษตรกร	กองช่าง
๗	โครงการก่อสร้างถนน คสล.สายบังธน หมู่ที่ ๑	เพื่อเพิ่มความสะดวกในการคมนาคมสัญจรและเพื่อให้ถนนมีมาตรฐาน	กว้าง ๑.๕๐ เมตร ยาว ๒๐๐ เมตร				๕๐๐,๐๐๐		ร้อยละของผู้ใช้/ครัวเรือนที่มีความสะดวก/ร้อยละ ๙๐	ประชาชนและนักท่องเที่ยวได้รับความสะดวกปลอดภัย	กองช่าง
๘	โครงการขยายผิวจราจร ถนน คสล.สายทุ่งใหญ่ หมู่ที่ ๑	เพื่อเพิ่มความสะดวกในการคมนาคมสัญจรและเพื่อให้ถนนมีมาตรฐาน	ขยายผิวจราจรข้างละ ๗.๕ ซม. ยาว ๕๐๐ เมตร			๖๐๐,๐๐๐	๖๐๐,๐๐๐	๖๐๐,๐๐๐	ร้อยละของผู้ใช้/ครัวเรือนที่มีความสะดวก/ร้อยละ ๙๐	ประชาชนและนักท่องเที่ยวได้รับความสะดวกปลอดภัย	กองช่าง
๙	โครงการบุกเบิกถนนสายนายหมาดหน้า คลองรั้ว หมู่ที่ ๑	เพื่อเพิ่มเส้นทางคมนาคมสัญจรภายในหมู่บ้าน	กว้าง ๓ เมตร ยาว ๕๐๐ เมตร				๕๐๐,๐๐๐		จำนวนของถนนที่เพิ่มขึ้น	มีเส้นทางการคมนาคมสัญจรเพิ่มขึ้น	กองช่าง
๑๐	โครงการก่อสร้างถนน คสล.สายมัสยิดท่าเล หมู่ที่ ๑	เพื่อเพิ่มความสะดวกในการคมนาคมสัญจรและเพื่อให้ถนนมีมาตรฐาน	กว้าง ๓ เมตร ยาว ๑๕๐ เมตร				๔๐๐,๐๐๐	-	ร้อยละของผู้ใช้/ครัวเรือนที่มีความสะดวก/ร้อยละ ๙๐	ประชาชนและนักท่องเที่ยวได้รับความสะดวกปลอดภัย	กองช่าง
๑๑	โครงการซ่อมแซมถนน คสล.ภายในเขตหมู่บ้าน หมู่ที่ ๑	เพื่อเพิ่มความสะดวกในการคมนาคมสัญจรและเพื่อให้ถนนมีมาตรฐาน	กว้าง ๕ เมตร ยาว ๓,๐๐๐ เมตร/ปี			๒,๐๐๐,๐๐๐	๒,๐๐๐,๐๐๐	๒,๐๐๐,๐๐๐	ร้อยละของผู้ใช้/ครัวเรือนที่มีความสะดวก/ร้อยละ ๙๐	ประชาชนและนักท่องเที่ยวได้รับความสะดวกปลอดภัย	กองช่าง
๑๒	โครงการปรับปรุงถนน คสล.ภายในเขตหมู่บ้าน หมู่ที่ ๑	เพื่อเพิ่มความสะดวกในการคมนาคมสัญจรและเพื่อให้ถนนมีมาตรฐาน	กว้าง ๕ เมตร ยาว ๓,๐๐๐ เมตร/ปี			๒,๐๐๐,๐๐๐	๒,๐๐๐,๐๐๐	๒,๐๐๐,๐๐๐	ร้อยละของผู้ใช้/ครัวเรือนที่มีความสะดวก/ร้อยละ ๙๐	ประชาชนและนักท่องเที่ยวได้รับความสะดวกปลอดภัย	กองช่าง
๑๓	โครงการก่อสร้างถนน คสล.สายบุญรอด หมู่ที่ ๑	เพื่อเพิ่มความสะดวกในการคมนาคมสัญจรและเพื่อให้ถนนมีมาตรฐาน	กว้าง ๓ เมตร ยาว ๘๐๐ เมตร (ปีละ ๒๘๐ เมตร)			๑,๕๐๐,๐๐๐	๑,๕๐๐,๐๐๐	๑,๕๐๐,๐๐๐	ร้อยละของผู้ใช้/ครัวเรือนที่มีความสะดวก/ร้อยละ ๙๐	ประชาชนและนักท่องเที่ยวได้รับความสะดวกปลอดภัย	กองช่าง
๑๔	โครงการก่อสร้างถนน คสล.สายวงแหวน หมู่ที่ ๑	เพื่อเพิ่มความสะดวกในการคมนาคมสัญจรและเพื่อให้ถนนมีมาตรฐาน	กว้าง ๕ เมตร ยาว ๒,๐๐๐ เมตร (ปีละ ๖๗๐ เมตร)			๑,๒๐๐,๐๐๐	๑,๒๐๐,๐๐๐	๑,๒๐๐,๐๐๐	ร้อยละของผู้ใช้/ครัวเรือนที่มีความสะดวก/ร้อยละ ๙๐	ประชาชนและนักท่องเที่ยวได้รับความสะดวกปลอดภัย	กองช่าง



ที่	โครงการ	วัตถุประสงค์	เป้าหมาย (ผลผลิตของโครงการ)	งบประมาณ					ตัวชี้วัด (KPI)	ผลที่คาดว่าจะได้รับ	หน่วยงานรับผิดชอบหลัก
				๒๕๖๖ (บาท)	๒๕๖๗ (บาท)	๒๕๖๘ (บาท)	๒๕๖๙ (บาท)	๒๕๗๐ (บาท)			
๑๕	โครงการสร้างถนน คสล.สายบ้านก้อย - บึงพิน หมู่ที่ ๑ (ช่วงที่ ๒)	เพื่อเพิ่มความสะดวกในการคมนาคมสัญจรและเพื่อให้ถนนมีมาตรฐาน	กว้าง ๓ เมตร ยาว ๕๐ เมตร		๒๕๐,๐๐๐				ร้อยละของผู้ใช้/ครัวเรือนที่มีความสะดวก/ร้อยละ ๙๐	ประชาชนและนักท่องเที่ยวได้รับความสะดวกปลอดภัย	กองช่าง
๑๖	โครงการปรับปรุงสะพาน ถนนสายท่าเล หมู่ที่ ๑	เพื่อเพิ่มความสะดวกในการคมนาคมสัญจรและเพื่อให้สะพานมีมาตรฐาน	ปรับปรุงสะพาน ถนนสายท่าเล (รายละเอียดตามแบบรูปของ อบต. ประสงค์กำหนด)				๑๐,๐๐๐,๐๐๐		ร้อยละของผู้ใช้/ครัวเรือนที่มีความสะดวก/ร้อยละ ๙๐	ประชาชนและนักท่องเที่ยวได้รับความสะดวกปลอดภัย	กองช่าง
๑๗	โครงการก่อสร้างเขื่อนไม้ไผ่ บริเวณท่าหิน หมู่ที่ ๑	เพื่อป้องกันการกัดเซาะชายฝั่ง	ระยะทาง ๑,๐๐๐ เมตร			๒๕๐,๐๐๐	๒๕๐,๐๐๐	๒๕๐,๐๐๐	ร้อยละของครัวเรือนที่สามารถป้องกันการกัดเซาะชายฝั่ง /ร้อยละ ๙๐	ป้องกันตลิ่งทะเลเซาะหลังและป้องกันทรัพย์สินประชาชนจากคลื่น	กองช่าง
๑๘	โครงการก่อสร้างเขื่อนไม้ไผ่ ท่าเรือท่าเล หมู่ที่ ๑	เพื่อป้องกันการกัดเซาะชายฝั่ง	ระยะทาง ๒,๐๐๐ เมตร			๕๐๐,๐๐๐	๕๐๐,๐๐๐	๕๐๐,๐๐๐	ร้อยละของครัวเรือนที่สามารถป้องกันการกัดเซาะชายฝั่ง /ร้อยละ ๙๐	ป้องกันตลิ่งทะเลเซาะหลังและป้องกันทรัพย์สินประชาชนจากคลื่น	กองช่าง
๑๙	โครงการปรับปรุงที่ทำการ อบต. หมู่ที่ ๑	เพื่อให้มีพื้นที่ใช้งานในการบริการประชาชนเพิ่มขึ้น	(รายละเอียดตามแบบรูปของ อบต.คลองประสงค์ กำหนด)			๕๐๐,๐๐๐	๕๐๐,๐๐๐	๕๐๐,๐๐๐	ร้อยละของประชาชนที่ได้รับความสะดวกในการใช้บริการ/ร้อยละ ๙๐	ประชาชนได้รับความสะดวกในการบริการและติดต่อราชการ	กองช่าง
๒๐	โครงการขยายผิวจราจรสาย รพสต. - โรงเรียนบ้านเกาะกลาง หมู่ที่ ๑	เพื่อเพิ่มความสะดวกในการคมนาคมสัญจรและเพื่อให้ถนนมีมาตรฐาน	ข้างละ ๕๐ ซม. ยาว ๕๐๐ เมตร			๘๐๐,๐๐๐			ร้อยละของผู้ใช้/ครัวเรือนที่มีความสะดวก/ร้อยละ ๙๐	ประชาชนและนักท่องเที่ยวได้รับความสะดวกปลอดภัย	กองช่าง
๒๑	โครงการก่อสร้างถนน พร้อมคูระบายน้ำ คสล.สายโรงเรียนบ้านเกาะกลาง หมู่ที่ ๑	เพื่อเพิ่มความสะดวกในการคมนาคมสัญจรและเพื่อให้ถนนมีมาตรฐาน	กว้าง ๒ เมตร ยาว ๔๐๐ เมตร (พร้อมคูระบายน้ำ)			๑,๕๐๐,๐๐๐			ร้อยละของผู้ใช้/ครัวเรือนที่มีความสะดวก/ร้อยละ ๙๐	ประชาชนและนักท่องเที่ยวได้รับความสะดวกปลอดภัย	กองช่าง
๒๒	โครงการก่อสร้างถนน คสล.สายบ้านนายสมเดช ไร่ใหญ่ หมู่ที่ ๑ (ช่วงที่ ๒)	เพื่อเพิ่มความสะดวกในการคมนาคมสัญจรและเพื่อให้ถนนมีมาตรฐาน	กว้าง ๓ เมตร ยาว ๑๕๐ เมตร		๖๐๐,๐๐๐				ร้อยละของผู้ใช้/ครัวเรือนที่มีความสะดวก/ร้อยละ ๙๐	ประชาชนและนักท่องเที่ยวได้รับความสะดวกปลอดภัย	กองช่าง

ที่	โครงการ	วัตถุประสงค์	เป้าหมาย (ผลผลิตของโครงการ)	งบประมาณ					ตัวชี้วัด (KPI)	ผลที่คาดว่าจะได้รับ	หน่วยงานรับผิดชอบหลัก
				๒๕๖๖ (บาท)	๒๕๖๗ (บาท)	๒๕๖๘ (บาท)	๒๕๖๙ (บาท)	๒๕๗๐ (บาท)			
๒๓	โครงการก่อสร้างถนน คสล.สายหัวไผ่ (ช่วงที่ ๒) หมู่ที่ ๑	เพื่อเพิ่มความสะดวกในการคมนาคมสัญจรและเพื่อให้ถนนมีมาตรฐาน	กว้าง ๓ เมตร ยาว ๒๐๐ เมตร			๘๐๐,๐๐๐			ร้อยละของผู้ใช้/ครัวเรือนที่มีความสะดวก/ร้อยละ ๙๐	ประชาชนและนักท่องเที่ยวได้รับความสะดวกปลอดภัย	กองช่าง
๒๔	โครงการก่อสร้างถนน คสล.สายเรือหัวโพงจำลอง (ช่วงที่ ๒) หมู่ที่ ๑ บ้านคลองประสงค์	เพื่อเพิ่มความสะดวกในการคมนาคมสัญจรและเพื่อให้ถนนมีมาตรฐาน	กว้าง ๒ เมตร ยาว ๕๐ เมตร			๓๐๐,๐๐๐			การก่อสร้างเป็นไปตามแบบแปลนที่ อบต. กำหนด	ประชาชนและนักท่องเที่ยวได้รับความสะดวกปลอดภัย	กองช่าง
๒๕	โครงการก่อสร้างป้ายชื่อพร้อมรั้วศูนย์พัฒนาเด็กเล็กบ้านเกาะกลาง หมู่ที่ ๑	เพื่อเพิ่มความปลอดภัยในแก่เด็กและทรัพย์สินของทางราชการและประชาสัมพันธ์ที่ตั้งของศูนย์พัฒนาเด็กเล็ก	ก่อสร้างป้ายชื่อพร้อมรั้วศูนย์พัฒนาเด็กเล็กบ้านเกาะกลาง หมู่ที่ ๑			๖๐๐,๐๐๐			การก่อสร้างเป็นไปตามแบบที่ อบต. กำหนด	ศพด. มีความเหมาะสมต่อการเรียนการสอน สร้างพัฒนาการที่ดีแก่เด็ก	กองช่าง
๒๖	โครงการก่อสร้างหลังคาคลุม ลานกีฬาอเนกประสงค์ หมู่ที่ ๑ บ้านเกาะกลาง	เพื่อให้ประชาชนได้รับความสะดวกปลอดภัย	ก่อสร้างหลังคาคลุมบริเวณลานกีฬาอเนกประสงค์			๑,๐๐๐,๐๐๐			การก่อสร้างเป็นไปตามแบบที่ อบต. กำหนด	มีสถานที่ จัดกิจกรรมของหมู่บ้าน และ เพื่อให้ประชาชนได้รับ ความสะดวก ปลอดภัย	กองช่าง
๒๗	โครงการก่อสร้างถนน คสล.สายโค้งต้นหว้า-บ้านนายสมเดช (ช่วงที่ ๒) หมู่ที่ ๑ บ้านเกาะกลาง	เพื่อเพิ่มความสะดวกในการคมนาคมสัญจรและเพื่อให้ถนนมีมาตรฐาน	กว้าง ๓.๐๐ เมตร ระยะทาง ๕๐๐ เมตร			๑,๕๐๐,๐๐๐	๕๐๐,๐๐๐		การก่อสร้างเป็นไปตามแบบแปลนที่ อบต. กำหนด	ประชาชนได้มีความสะดวกในการคมนาคมสัญจรและถนนมีมาตรฐาน	กองช่าง
๒๘	โครงการก่อสร้างท่อระบายน้ำคอนกรีต เสริมเหล็กสายอนามัย หมู่ที่ ๑	เพื่อระบายน้ำในช่วงฤดูฝน/ฝนตก	ยาว ๓๐๐ เมตร		๕๐๐,๐๐๐	๕๐๐,๐๐๐	๕๐๐,๐๐๐		สามารถแก้ไขปัญหาที่ท่วมขังได้	ประชาชนและนักท่องเที่ยวได้รับความสะดวกปลอดภัย	กองช่าง

ที่	โครงการ	วัตถุประสงค์	เป้าหมาย (ผลผลิตของโครงการ)	งบประมาณ					ตัวชี้วัด (KPI)	ผลที่คาดว่าจะได้รับ	หน่วยงานรับผิดชอบหลัก
				๒๕๖๖ (บาท)	๒๕๖๗ (บาท)	๒๕๖๘ (บาท)	๒๕๖๙ (บาท)	๒๕๗๐ (บาท)			
๒๙	โครงการก่อสร้างคูระบายน้ำ คอนกรีต เสริมเหล็กสายท่าเล ช่วงที่ ๒ หมู่ที่ ๑	เพื่อระบายน้ำในช่วงฤดูฝน/ฝนตก	ยาว ๓๐๐ เมตร		๕๐๐,๐๐๐	๕๐๐,๐๐๐	๕๐๐,๐๐๐		สามารถแก้ไขปัญหาน้ำท่วมขังได้	ประชาชนและนักท่องเที่ยวได้รับความสะดวกปลอดภัย	กองช่าง
๓๐	โครงการก่อสร้างท่อระบายน้ำสาย ท่าเล-แหลมขาม หมู่ที่ ๑	เพื่อระบายน้ำในช่วงฤดูฝน/ฝนตก	ยาว ๒,๐๐๐ เมตร		๑,๐๐๐,๐๐๐	๑,๐๐๐,๐๐๐	๑,๐๐๐,๐๐๐	๑,๐๐๐,๐๐๐	สามารถแก้ไขปัญหาน้ำท่วมขังได้	ประชาชนและนักท่องเที่ยวได้รับความสะดวกปลอดภัย	กองช่าง
๓๑	โครงการก่อสร้างถนน คสล.สิงหารุ่น หมู่ที่ ๒ บ้านคลองประสงค์	เพื่อเพิ่มความสะดวกในการคมนาคมสัญจรและเพื่อให้ถนนมีมาตรฐาน	กว้าง ๓ เมตร ยาว ๒๕๐ เมตร		๘๐๐,๐๐๐	๙๐๐,๐๐๐			การก่อสร้างเป็นไปตามแบบแปลนที่ อบต. กำหนด	ประชาชนและนักท่องเที่ยวได้รับความสะดวกปลอดภัย	กองช่าง
๓๒	โครงการบุกเบิกถนน สายสุหมาด เลาะห์ - ป่านี้ หมู่ที่ ๒	เพื่อเพิ่มเส้นทางคมนาคมสัญจรภายในหมู่บ้าน	กว้าง ๔ เมตร ยาว ๒๐๐ เมตร			๓๒๐,๐๐๐			จำนวนของถนนที่เพิ่มขึ้น	มีเส้นทางคมนาคมสัญจรเพิ่มขึ้น	กองช่าง
๓๓	โครงการบุกเบิกถนน สายสุหมาด เลาะห์ - สุภารี - ในนาบ้านสุดำ หมู่ที่ ๒	เพื่อเพิ่มเส้นทางคมนาคมสัญจรภายในหมู่บ้าน	กว้าง ๔ เมตร ยาว ๓๐๐ เมตร				๔๘๐,๐๐๐		จำนวนของถนนที่เพิ่มขึ้น	มีเส้นทางคมนาคมสัญจรเพิ่มขึ้น	กองช่าง
๓๔	โครงการปรับปรุงไหล่ทางถนน หมู่ที่ ๒	เพื่อเพิ่มความสะดวกในการคมนาคมสัญจรและเพื่อให้ถนนมีมาตรฐาน	ข้างละ ๕๐ ซม. (สองข้างทาง) ยาว ๑,๐๐๐ เมตร			๖๐๐,๐๐๐	๖๐๐,๐๐๐	๖๐๐,๐๐๐	ร้อยละของผู้ใช้/ครัวเรือนที่มีความสะดวก/ร้อยละ ๙๐	ประชาชนและนักท่องเที่ยวได้รับความสะดวกปลอดภัย	กองช่าง
๓๕	โครงการบุกเบิกถนน สายบ้านนาย ร่อหมาน - ในนาบ้านหว่านและ หมู่ที่ ๒	เพื่อเพิ่มเส้นทางคมนาคมสัญจรภายในหมู่บ้าน	กว้าง ๔ เมตร ยาว ๖๐๐ เมตร				๙๖๐,๐๐๐		จำนวนของถนนที่เพิ่มขึ้น	มีเส้นทางคมนาคมสัญจรเพิ่มขึ้น	กองช่าง
๓๖	โครงการก่อสร้างถนน คสล.สาย บ้านนายสงค์ หมู่ที่ ๒	เพื่อเพิ่มความสะดวกในการคมนาคมสัญจรและเพื่อให้ถนนมีมาตรฐาน	กว้าง ๒ เมตร ยาว ๓๐๐ เมตร				๙๖๐,๐๐๐		ร้อยละของผู้ใช้/ครัวเรือนที่มีความสะดวก/ร้อยละ ๙๐	ประชาชนและนักท่องเที่ยวได้รับความสะดวกปลอดภัย	กองช่าง
๓๗	โครงการก่อสร้างถนน คสล.สายบาย ท่าม่วง - ถนนบ่อปลาสุหว่า หมู่ที่ ๒	เพื่อเพิ่มความสะดวกในการคมนาคมสัญจรและเพื่อให้ถนนมีมาตรฐาน	กว้าง ๒ เมตร ยาว ๒๐๐ เมตร				๘๐๐,๐๐๐		ร้อยละของผู้ใช้/ครัวเรือนที่มีความสะดวก/ร้อยละ ๙๐	ประชาชนและนักท่องเที่ยวได้รับความสะดวกปลอดภัย	กองช่าง

ที่	โครงการ	วัตถุประสงค์	เป้าหมาย (ผลผลิตของโครงการ)	งบประมาณ					ตัวชี้วัด (KPI)	ผลที่คาดว่าจะได้รับ	หน่วยงานรับผิดชอบหลัก
				๒๕๖๖ (บาท)	๒๕๖๗ (บาท)	๒๕๖๘ (บาท)	๒๕๖๙ (บาท)	๒๕๗๐ (บาท)			
๓๘	โครงการก่อสร้างถนน คสล.สายนายเวท - เชื้อน คสล. - นายหมีด หมู่ที่ ๒	เพื่อเพิ่มความสะดวกในการคมนาคมสัญจรและเพื่อให้ถนนมีมาตรฐาน	กว้าง ๒ เมตร ยาว ๒๐๐ เมตร	-		๘๐๐,๐๐๐			ร้อยละของผู้ใช้/ครัวเรือนที่มีความสะดวก/ร้อยละ ๙๐	ประชาชนและนักท่องเที่ยวได้รับความสะดวกปลอดภัย	กองช่าง
๓๙	โครงการก่อสร้างถนน คสล.สายบ้านนายร่อหมาน - ในนาบ้านหว่าน หมู่ที่ ๒	เพื่อเพิ่มความสะดวกในการคมนาคมสัญจรและเพื่อให้ถนนมีมาตรฐาน	กว้าง ๒ เมตร ยาว ๖๐๐ เมตร			๒,๕๐๐,๐๐๐			ร้อยละของผู้ใช้/ครัวเรือนที่มีความสะดวก/ร้อยละ ๙๐	ประชาชนและนักท่องเที่ยวได้รับความสะดวกปลอดภัย	กองช่าง
๔๐	โครงการซ่อมแซมถนน คสล.ภายในเขตหมู่บ้าน หมู่ที่ ๒	เพื่อเพิ่มความสะดวกในการคมนาคมสัญจรและเพื่อให้ถนนมีมาตรฐาน	กว้าง ๕ เมตร ยาว ๑,๐๐๐ เมตร/ปี			๒,๐๐๐,๐๐๐	๒,๐๐๐,๐๐๐	๒,๐๐๐,๐๐๐	ร้อยละของผู้ใช้/ครัวเรือนที่มีความสะดวก/ร้อยละ ๙๐	ประชาชนและนักท่องเที่ยวได้รับความสะดวกปลอดภัย	กองช่าง
๔๑	โครงการก่อสร้างถนน คสล.สายบ้านน้ำเจ้าอู่ - สะพานหัวแหลมสน หมู่ที่ ๒	เพื่อเพิ่มความสะดวกในการคมนาคมสัญจรและเพื่อให้ถนนมีมาตรฐาน	กว้าง ๒ เมตร ยาว ๑,๐๐๐ เมตร (ปีละ ๓๕๐ เมตร)			๑,๓๐๐,๐๐๐	๑,๓๐๐,๐๐๐		ร้อยละของผู้ใช้/ครัวเรือนที่มีความสะดวก/ร้อยละ ๙๐	ประชาชนและนักท่องเที่ยวได้รับความสะดวกปลอดภัย	กองช่าง
๔๒	โครงการปรับปรุง ถนน คสล. สายแหลมสน หมู่ที่ ๒	เพื่อเพิ่มความสะดวกในการคมนาคมสัญจรและเพื่อให้ถนนมีมาตรฐาน	ขยายผิวจราจร ข้างละ ๕๐ ซม. ยาว ๕๐๐ เมตร			๑,๐๐๐,๐๐๐		๑,๐๐๐,๐๐๐	ร้อยละของผู้ใช้/ครัวเรือนที่มีความสะดวก/ร้อยละ ๙๐	ประชาชนและนักท่องเที่ยวได้รับความสะดวกปลอดภัย	กองช่าง
๔๓	โครงการก่อสร้าง ศาลาทำเทียบเรือ หมู่ที่ ๒ (แหลมสน)	เพื่อให้มีศาลาทำเทียบเรือที่มีมาตรฐาน และเพื่อเพิ่มความสะดวกในการคมนาคมขนส่ง	กว้าง ๓ เมตร ยาว ๓ เมตร			๕๐๐,๐๐๐			ร้อยละของผู้ใช้/ครัวเรือนที่มีความสะดวก/ร้อยละ ๙๐	ประชาชนและนักท่องเที่ยวได้รับความสะดวกปลอดภัย	กองช่าง
๔๔	โครงการก่อสร้างสะพานข้ามนาทุ่งยาว หมู่ที่ ๒	เพื่อให้มีสะพานที่มีมาตรฐาน และเพื่อเพิ่มความสะดวกในการคมนาคมขนส่ง	กว้าง ๓ เมตร ยาว ๓๐ เมตร				๒,๖๐๐,๐๐๐		ร้อยละของผู้ใช้/ครัวเรือนที่มีความสะดวก/ร้อยละ ๙๐	ประชาชนและนักท่องเที่ยวได้รับความสะดวกปลอดภัย	กองช่าง
๔๕	โครงการก่อสร้างสะพาน บ้านผู้ใหญ่ - คลองกำ หมู่ที่ ๒	เพื่อให้มีสะพานที่มีมาตรฐาน และเพื่อเพิ่มความสะดวกในการคมนาคมขนส่ง	กว้าง ๕ เมตร ยาว ๔๐ เมตร			๖,๐๐๐,๐๐๐			ร้อยละของผู้ใช้/ครัวเรือนที่มีความสะดวก/ร้อยละ ๙๐	ประชาชนและนักท่องเที่ยวได้รับความสะดวกปลอดภัย	กองช่าง

ที่	โครงการ	วัตถุประสงค์	เป้าหมาย (ผลผลิตของโครงการ)	งบประมาณ					ตัวชี้วัด (KPI)	ผลที่คาดว่าจะได้รับ	หน่วยงานรับผิดชอบหลัก
				๒๕๖๖ (บาท)	๒๕๖๗ (บาท)	๒๕๖๘ (บาท)	๒๕๖๙ (บาท)	๒๕๗๐ (บาท)			
๔๖	โครงการปรับปรุงถนน คสล.ภายในเขตหมู่บ้าน หมู่ที่ ๒	เพื่อเพิ่มความสะอาดในการคมนาคมสัญจรและเพื่อให้ถนนมีมาตรฐาน	กว้าง ๕ เมตร ยาว ๑,๐๐๐ เมตร/ปี			๑,๐๐๐,๐๐๐	๑,๐๐๐,๐๐๐	๑,๐๐๐,๐๐๐	ร้อยละของผู้ใช้/ครัวเรือนที่มีความสะอาด/ร้อยละ ๙๐	ประชาชนและนักท่องเที่ยวได้รับความสะอาดปลอดภัย	กองช่าง
๔๗	โครงการก่อสร้างสะพาน คสล. คลองแหลมสน หมู่ที่ ๒	เพื่อเพิ่มความสะอาดในการคมนาคมสัญจรและเพื่อให้สะพานมีมาตรฐาน	ก่อสร้างสะพาน คสล.กว้าง ๔ เมตร ยาว ๓๖ เมตร				๓,๕๐๐,๐๐๐		ร้อยละของผู้ใช้/ครัวเรือนที่มีความสะอาด/ร้อยละ ๙๐	ประชาชนและนักท่องเที่ยวได้รับความสะอาดปลอดภัย	กองช่าง
๔๘	โครงการก่อสร้างเขื่อน คสล.บ้านน้ำบุง - บ้านโกเล็ก หมู่ที่ ๒	เพื่อป้องกันการกัดเซาะชายฝั่ง	ระยะทาง ๕๐๐ เมตร			๒๐๐,๐๐๐	๒๐๐,๐๐๐		ร้อยละของครัวเรือนที่สามารถป้องกันการกัดเซาะชายฝั่ง / ร้อยละ ๙๐	ป้องกันตลิ่งทะเลเซาะหลังและป้องกันทรัพย์สินประชาชนจากคลื่น	กองช่าง
๔๙	โครงการก่อสร้างเขื่อน คสล.บ้านสุโหรณ - บ้านสุหาว หมู่ที่ ๒	เพื่อป้องกันการกัดเซาะชายฝั่ง	ระยะทาง ๓๐๐ เมตร			๒๐๐,๐๐๐	๒๐๐,๐๐๐		ร้อยละของครัวเรือนที่สามารถป้องกันการกัดเซาะชายฝั่ง / ร้อยละ ๙๐	ป้องกันตลิ่งทะเลเซาะหลังและป้องกันทรัพย์สินประชาชนจากคลื่น	กองช่าง
๕๐	โครงการก่อสร้างเขื่อนไม้ไผ่ คลองทะเล - บ้านหวาดือด หมู่ที่ ๒	เพื่อป้องกันการกัดเซาะชายฝั่ง	ระยะทาง ๑,๐๐๐ เมตร				๕๐๐,๐๐๐		ร้อยละของครัวเรือนที่สามารถป้องกันการกัดเซาะชายฝั่ง / ร้อยละ ๙๐	ป้องกันตลิ่งทะเลเซาะหลังและป้องกันทรัพย์สินประชาชนจากคลื่น	กองช่าง
๕๑	โครงการหินใหญ่ทิ้งระหว่างโค้ง คลองทะเล - บ้านนายดิน หมู่ที่ ๒	เพื่อป้องกันการกัดเซาะชายฝั่ง	ระยะทาง ๕๐ เมตร			๒๕๐,๐๐๐			ร้อยละของครัวเรือนที่สามารถป้องกันการกัดเซาะชายฝั่ง / ร้อยละ ๙๐	ป้องกันตลิ่งทะเลเซาะหลังและป้องกันทรัพย์สินประชาชนจากคลื่น	กองช่าง
๕๒	โครงการปรับปรุงคอนกรีตเสริมเหล็กพร้อมระบายน้ำ สายท่าเล - แหลมขาม หมู่ที่ ๒	เพื่อระบายน้ำในช่วงฤดูฝน/ฝนตก	(ตามแบบที่ อบต. กำหนด)				๒,๐๐๐,๐๐๐		สามารถแก้ไขปัญหาน้ำท่วมขังได้	ประชาชนและนักท่องเที่ยวได้รับความสะอาดปลอดภัย	กองช่าง

ที่	โครงการ	วัตถุประสงค์	เป้าหมาย (ผลผลิตของโครงการ)	งบประมาณ					ตัวชี้วัด (KPI)	ผลที่คาดว่าจะได้รับ	หน่วยงานรับผิดชอบหลัก
				๒๕๖๖ (บาท)	๒๕๖๗ (บาท)	๒๕๖๘ (บาท)	๒๕๖๙ (บาท)	๒๕๗๐ (บาท)			
๕๓	โครงการปรับปรุงภูมิทัศน์สองข้างทาง (บ้านตาชวน - แหลมสน) หมู่ที่ ๒	เพื่อพัฒนาคุณภาพชีวิตของ คนในชุมชนและสามารถใช้รถใช้ถนนได้อย่างมีประสิทธิภาพและปลอดภัย	ปรับปรุงภูมิทัศน์สองข้างทาง บริเวณบ้านตาชวน - แหลมสน				๕๐๐,๐๐๐		ร้อยละของผู้ใช้/ครัวเรือนที่มีความสะดวก/ร้อยละ ๙๐	ประชาชนและนักท่องเที่ยวได้รับความสะดวกปลอดภัย	กองช่าง
๕๔	โครงการก่อสร้างถนน คสล.บ้านหวาเหล็ก-บ้านขุข่า หมู่ที่ ๓	เพื่อเพิ่มความสะดวกในการคมนาคมสัญจรและเพื่อให้ถนนมีมาตรฐาน	กว้าง ๓ เมตร ยาว ๒๐๐ เมตร			๘๐๐,๐๐๐			ร้อยละของผู้ใช้/ครัวเรือนที่มีความสะดวก/ร้อยละ ๙๐	ประชาชนและนักท่องเที่ยวได้รับความสะดวกปลอดภัย	กองช่าง
๕๕	โครงการก่อสร้างถนน คสล.บ้านสุเครา-โรงอิฐ หมู่ที่ ๓	เพื่อเพิ่มความสะดวกในการคมนาคมสัญจรและเพื่อให้ถนนมีมาตรฐาน	กว้าง ๓ เมตร ยาว ๒๐๐ เมตร				๘๐๐,๐๐๐		ร้อยละของผู้ใช้/ครัวเรือนที่มีความสะดวก/ร้อยละ ๙๐	ประชาชนและนักท่องเที่ยวได้รับความสะดวกปลอดภัย	กองช่าง
๕๖	โครงการก่อสร้างถนน คสล.มีสยิด-บ้านนาตก หมู่ที่ ๓	เพื่อเพิ่มความสะดวกในการคมนาคมสัญจรและเพื่อให้ถนนมีมาตรฐาน	กว้าง ๓ เมตร ยาว ๒๐๐ เมตร			๘๐๐,๐๐๐			ร้อยละของผู้ใช้/ครัวเรือนที่มีความสะดวก/ร้อยละ ๙๐	ประชาชนและนักท่องเที่ยวได้รับความสะดวกปลอดภัย	กองช่าง
๕๗	โครงการก่อสร้างถนน คสล.บ้านสุโมย-สายท่ายาง หมู่ที่ ๓	เพื่อเพิ่มความสะดวกในการคมนาคมสัญจรและเพื่อให้ถนนมีมาตรฐาน	กว้าง ๓ เมตร ยาว ๓๐๐ เมตร					๘๐๐,๐๐๐	ร้อยละของผู้ใช้/ครัวเรือนที่มีความสะดวก/ร้อยละ ๙๐	ประชาชนและนักท่องเที่ยวได้รับความสะดวกปลอดภัย	กองช่าง
๕๘	โครงการก่อสร้างถนน คสล.บ้านหวาเหล็ก-บ้านมุข่า หมู่ที่ ๓	เพื่อเพิ่มความสะดวกในการคมนาคมสัญจรและเพื่อให้ถนนมีมาตรฐาน	กว้าง ๓ เมตร ยาว ๒๐๐ เมตร			๘๐๐,๐๐๐			ร้อยละของผู้ใช้/ครัวเรือนที่มีความสะดวก/ร้อยละ ๙๐	ประชาชนและนักท่องเที่ยวได้รับความสะดวกปลอดภัย	กองช่าง
๕๙	โครงการก่อสร้างถนน คสล.สายบ้านนายดลหล้า - บ้านนายบัวใหญ่ หมู่ที่ ๓	เพื่อเพิ่มความสะดวกในการคมนาคมสัญจรและเพื่อให้ถนนมีมาตรฐาน	กว้าง ๔ เมตร ยาว ๓๐๐ เมตร				๒,๔๐๐,๐๐๐		ร้อยละของผู้ใช้/ครัวเรือนที่มีความสะดวก/ร้อยละ ๙๐	ประชาชนและนักท่องเที่ยวได้รับความสะดวกปลอดภัย	กองช่าง
๖๐	โครงการก่อสร้างถนน คสล.สายบ้านนาตก - ชายหาด ช่วงที่ ๒ หมู่ที่ ๓	เพื่อเพิ่มความสะดวกในการคมนาคมสัญจรและเพื่อให้ถนนมีมาตรฐาน	กว้าง ๒ เมตร ยาว ๓๐๐ เมตร				๑,๐๐๐,๐๐๐		ร้อยละของผู้ใช้/ครัวเรือนที่มีความสะดวก/ร้อยละ ๙๐	ประชาชนและนักท่องเที่ยวได้รับความสะดวกปลอดภัย	กองช่าง

ที่	โครงการ	วัตถุประสงค์	เป้าหมาย (ผลผลิตของโครงการ)	งบประมาณ					ตัวชี้วัด (KPI)	ผลที่คาดว่าจะได้รับ	หน่วยงานรับผิดชอบหลัก
				๒๕๖๖ (บาท)	๒๕๖๗ (บาท)	๒๕๖๘ (บาท)	๒๕๖๙ (บาท)	๒๕๗๐ (บาท)			
๖๑	โครงการก่อสร้างถนน คสล.สายคลองหิน - เกาะดั่ง หมู่ที่ ๓	เพื่อเพิ่มความสะดวกในการคมนาคมสัญจรและเพื่อให้ถนนมีมาตรฐาน	กว้าง ๕ เมตร ยาว ๑,๐๐๐ เมตร ปีละ ๒๐๐ เมตร			๕๐๐,๐๐๐	๕๐๐,๐๐๐	๕๐๐,๐๐๐	ร้อยละของผู้ใช้/ครัวเรือนที่มีความสะดวก/ร้อยละ ๙๐	ประชาชนและนักท่องเที่ยวได้รับความสะดวกปลอดภัย	กองช่าง
๖๒	โครงการก่อสร้างถนน คสล.ทางเข้าสุสาน หมู่ที่ ๓	เพื่อเพิ่มความสะดวกในการคมนาคมสัญจรและเพื่อให้ถนนมีมาตรฐาน	กว้าง ๒ เมตร ยาว ๘๐ เมตร				๒๖๐,๐๐๐		ร้อยละของผู้ใช้/ครัวเรือนที่มีความสะดวก/ร้อยละ ๙๐	ประชาชนและนักท่องเที่ยวได้รับความสะดวกปลอดภัย	กองช่าง
๖๓	โครงการบุกเบิกถนน ซอยอุทิศ หมู่ที่ ๓ (สายที่ ๔)	เพื่อเพิ่มเส้นทางคมนาคมสัญจรภายในหมู่บ้าน	กว้าง ๔ เมตร ยาว ๕๐๐ เมตร				๖๐๐,๐๐๐		จำนวนของถนนที่เพิ่มขึ้น	มีเส้นทางคมนาคมสัญจรเพิ่มขึ้น	กองช่าง
๖๔	โครงการก่อสร้างถนน คสล.สายแหลมขาม - ซายหาด หมู่ที่ ๓	เพื่อเพิ่มเส้นทางคมนาคมสัญจรภายในหมู่บ้าน	กว้าง ๔ เมตร ยาว ๓๐๐ เมตร				๔๘๐,๐๐๐		จำนวนของถนนที่เพิ่มขึ้น	มีเส้นทางคมนาคมสัญจรเพิ่มขึ้น	กองช่าง
๖๕	โครงการก่อสร้างถนน คสล.สายแหลมขาม - บ้านครุหิรม หมู่ที่ ๓	เพื่อเพิ่มความสะดวกในการคมนาคมสัญจรและเพื่อให้ถนนมีมาตรฐาน	กว้าง ๒ เมตร ยาว ๑๕๐ เมตร			๖๐๐,๐๐๐			ร้อยละของผู้ใช้/ครัวเรือนที่มีความสะดวก/ร้อยละ ๙๐	ประชาชนและนักท่องเที่ยวได้รับความสะดวกปลอดภัย	กองช่าง
๖๖	โครงการก่อสร้างถนน คสล.สายนาตก - ธนาครหมู่บ้าน - บ้านบังอิสมาแอน หมู่ที่ ๓	เพื่อเพิ่มความสะดวกในการคมนาคมสัญจรและเพื่อให้ถนนมีมาตรฐาน	กว้าง ๒ เมตร ยาว ๗๐๐ เมตร				๒,๕๐๐,๐๐๐		ร้อยละของผู้ใช้/ครัวเรือนที่มีความสะดวก/ร้อยละ ๙๐	ประชาชนและนักท่องเที่ยวได้รับความสะดวกปลอดภัย	กองช่าง
๖๗	โครงการก่อสร้างถนน คสล.สายหนองสาหร่าย หมู่ที่ ๓	เพื่อเพิ่มความสะดวกในการคมนาคมสัญจรและเพื่อให้ถนนมีมาตรฐาน	กว้าง ๒ เมตร ยาว ๖๐๐ เมตร				๒,๐๐๐,๐๐๐		ร้อยละของผู้ใช้/ครัวเรือนที่มีความสะดวก/ร้อยละ ๙๐	ประชาชนและนักท่องเที่ยวได้รับความสะดวกปลอดภัย	กองช่าง
๖๘	โครงการซ่อมแซมถนน คสล.ภายในเขตหมู่บ้าน หมู่ที่ ๓	เพื่อเพิ่มความสะดวกในการคมนาคมสัญจรและเพื่อให้ถนนมีมาตรฐาน	กว้าง ๕ เมตร ยาว ๑,๐๐๐ เมตร/ปี			๑,๐๐๐,๐๐๐	๑,๐๐๐,๐๐๐	๑,๐๐๐,๐๐๐	ร้อยละของผู้ใช้/ครัวเรือนที่มีความสะดวก/ร้อยละ ๙๐	ประชาชนและนักท่องเที่ยวได้รับความสะดวกปลอดภัย	กองช่าง
๖๙	โครงการปรับปรุงถนน คสล.ภายในเขตหมู่บ้าน หมู่ที่ ๓	เพื่อเพิ่มความสะดวกในการคมนาคมสัญจรและเพื่อให้ถนนมีมาตรฐาน	กว้าง ๕ เมตร ยาว ๑,๐๐๐ เมตร/ปี			๑,๐๐๐,๐๐๐	๑,๐๐๐,๐๐๐	๑,๐๐๐,๐๐๐	ร้อยละของผู้ใช้/ครัวเรือนที่มีความสะดวก/ร้อยละ ๙๐	ประชาชนและนักท่องเที่ยวได้รับความสะดวกปลอดภัย	กองช่าง

ที่	โครงการ	วัตถุประสงค์	เป้าหมาย (ผลผลิตของโครงการ)	งบประมาณ					ตัวชี้วัด (KPI)	ผลที่คาดว่าจะได้รับ	หน่วยงานรับผิดชอบหลัก
				๒๕๖๖ (บาท)	๒๕๖๗ (บาท)	๒๕๖๘ (บาท)	๒๕๖๙ (บาท)	๒๕๗๐ (บาท)			
๗๐	โครงการก่อสร้างถนน คสล.สายนอกหาด - บ้านครุโกบ หมู่ที่ ๓	เพื่อเพิ่มความสะดวกในการคมนาคมสัญจรและเพื่อให้ถนนมีมาตรฐาน	กว้าง ๒ เมตร ยาว ๓๐๐ เมตร				๑,๒๐๐,๐๐๐		ร้อยละของผู้ใช้/ครัวเรือนที่มีความสะดวก/ร้อยละ ๙๐	ประชาชนและนักท่องเที่ยวได้รับความสะดวกปลอดภัย	กองช่าง
๗๑	โครงการก่อสร้างท่าเทียบเรือแหลมขาม หมู่ที่ ๓	เพื่อให้ประชาชนได้รับความสะดวกและปลอดภัย	ปรับปรุงท่าเทียบเรือแหลมขาม รายละเอียดตามแบบรูป ของ อบต.คลองประสงค์กำหนด				๓๐,๐๐๐,๐๐๐		ร้อยละของประชาชนที่ได้รับความสะดวกในการใช้บริการ/ร้อยละ ๘๐	ประชาชนได้รับความสะดวกและปลอดภัย	กองช่าง
๗๒	โครงการก่อสร้างถนน คสล.สายท่าเรือบ้านเก่า - อ่าวโคลน	เพื่อเพิ่มความสะดวกในการคมนาคมสัญจรและเพื่อให้ถนนมีมาตรฐาน	กว้าง ๔ เมตร ยาว ๔๐๐ เมตร			๑,๐๐๐,๐๐๐		ร้อยละของผู้ใช้/ครัวเรือนที่มีความสะดวก/ร้อยละ ๙๐	ประชาชนและนักท่องเที่ยวได้รับความสะดวกปลอดภัย	กองช่าง	
๗๓	โครงการก่อสร้างศาลาพักร้อน (ท่าเรือท่าเคียน) หมู่ที่ ๓	เพื่อให้ประชาชนได้รับความสะดวกและปลอดภัย	กว้าง ๓ เมตร ยาว ๓ เมตร				๕๐๐,๐๐๐		ร้อยละของประชาชนที่ได้รับความสะดวกในการใช้บริการ/ร้อยละ ๘๐	ประชาชนได้รับความสะดวกและปลอดภัย	กองช่าง
๗๔	โครงการซ่อมแซมทางลาดสะพานทางขึ้นท่าเรือท่าหิน หมู่ที่ ๑	เพื่อเพิ่มความสะดวกในการคมนาคมสัญจรและเพื่อให้สะพานมีมาตรฐาน	ซ่อมแซมทางลาดสะพานทางขึ้นท่าเรือท่าหิน (รายละเอียดตามแบบรูปของ อบต.คลองประสงค์ กำหนด)			๑๐๐,๐๐๐	๑๐๐,๐๐๐	๑๐๐,๐๐๐	ร้อยละของผู้ใช้/ครัวเรือนที่มีความสะดวก/ร้อยละ ๙๐	ประชาชนและนักท่องเที่ยวได้รับความสะดวกปลอดภัย	กองช่าง
๗๕	โครงการก่อสร้างถนน คสล. สายมัสยิด - คลองหยีเขียวพัฒนา ๑ หมู่ที่ ๓	เพื่อเพิ่มความสะดวกในการคมนาคมสัญจรและเพื่อให้ถนนมีมาตรฐาน	กว้าง ๓ เมตร ยาว ๓๘๐ เมตร		๗๐๐,๐๐๐	๑,๐๐๐,๐๐๐			การก่อสร้างเป็นไปตามแบบแปลนที่ อบต. กำหนด	ประชาชนและนักท่องเที่ยวได้รับความสะดวกปลอดภัย	กองช่าง
๗๖	โครงการก่อสร้างถนน คสล. สายมัสยิด - คลองหยีเขียวพัฒนา ๒ หมู่ที่ ๓	เพื่อเพิ่มความสะดวกในการคมนาคมสัญจรและเพื่อให้ถนนมีมาตรฐาน	กว้าง ๓ เมตร ยาว ๒๒๐ เมตร			๕๐๐,๐๐๐	๕๐๐,๐๐๐		การก่อสร้างเป็นไปตามแบบแปลนที่ อบต. กำหนด	ประชาชนและนักท่องเที่ยวได้รับความสะดวกปลอดภัย	กองช่าง



ที่	โครงการ	วัตถุประสงค์	เป้าหมาย (ผลผลิตของโครงการ)	งบประมาณ					ตัวชี้วัด (KPI)	ผลที่คาดว่าจะได้รับ	หน่วยงานรับผิดชอบหลัก
				๒๕๖๖ (บาท)	๒๕๖๗ (บาท)	๒๕๖๘ (บาท)	๒๕๖๙ (บาท)	๒๕๗๐ (บาท)			
๗๗	โครงการก่อสร้างถนน คสล. สาย มัสยิด - คลองห้วยเขียวพัฒนา ๓ หมู่ที่ ๓	เพื่อเพิ่มความสะดวกในการคมนาคมสัญจรและเพื่อให้ถนนมีมาตรฐาน	กว้าง ๓ เมตร ยาว ๒๕๐ เมตร		๗๐๐,๐๐๐	๘๐๐,๐๐๐			การก่อสร้างเป็นไปตามแบบแปลนที่ อบต. กำหนด	ประชาชนและนักท่องเที่ยวได้รับความสะดวกปลอดภัย	กองช่าง
๗๘	โครงการบุกเบิกถนนสายท่าเล - แหลมขาม - บ้านสุเฒ หมู่ที่ ๓	เพื่อเพิ่มความสะดวกในการคมนาคมสัญจรและเพื่อให้ถนนมีมาตรฐาน	กว้าง ๓ เมตร ยาว ๑๕๐๐ เมตร		๑,๐๐๐,๐๐๐			การก่อสร้างเป็นไปตามแบบแปลนที่ อบต. กำหนด	ประชาชนและนักท่องเที่ยวได้รับความสะดวกปลอดภัย	กองช่าง	
๗๙	โครงการก่อสร้างถนน คสล.สายท่า ยาง - เต่าถ่าน ช่วงที่ ๒ หมู่ที่ ๓	เพื่อเพิ่มความสะดวกในการคมนาคมสัญจรและเพื่อให้ถนนมีมาตรฐาน	กว้าง ๓ เมตร ยาว ๓๐๐ เมตร			๑,๕๐๐,๐๐๐		การก่อสร้างเป็นไปตามแบบแปลนที่ อบต. กำหนด	ประชาชนและนักท่องเที่ยวได้รับความสะดวกปลอดภัย	กองช่าง	
๘๐	โครงการก่อสร้างถนน คสล.สายนา ตก - ชายหาด หมู่ที่ ๓	เพื่อเพิ่มความสะดวกในการคมนาคมสัญจรและเพื่อให้ถนนมีมาตรฐาน	กว้าง ๔ เมตร ยาว ๔๐๐ เมตร			๑,๐๐๐,๐๐๐	๑,๐๐๐,๐๐๐	การก่อสร้างเป็นไปตามแบบแปลนที่ อบต. กำหนด	ประชาชนและนักท่องเที่ยวได้รับความสะดวกปลอดภัย	กองช่าง	
๘๑	โครงการก่อสร้างถนน คสล.สาย แหลมขามพัฒนา ๒ หมู่ที่ ๓	เพื่อเพิ่มความสะดวกในการคมนาคมสัญจรและเพื่อให้ถนนมีมาตรฐาน	กว้าง ๓ เมตร ยาว ๒๐๐ เมตร			๘๕๐,๐๐๐		การก่อสร้างเป็นไปตามแบบแปลนที่ อบต. กำหนด	ประชาชนและนักท่องเที่ยวได้รับความสะดวกปลอดภัย	กองช่าง	
๘๒	โครงการก่อสร้างถนน คสล.สาย เกาะดั่ง หมู่ที่ ๓	เพื่อเพิ่มความสะดวกในการคมนาคมสัญจรและเพื่อให้ถนนมีมาตรฐาน	กว้าง ๓ เมตร ยาว ๔๐๐ เมตร			๑,๐๐๐,๐๐๐	๑,๐๐๐,๐๐๐	๑,๐๐๐,๐๐๐	การก่อสร้างเป็นไปตามแบบแปลนที่ อบต. กำหนด	ประชาชนและนักท่องเที่ยวได้รับความสะดวกปลอดภัย	กองช่าง

ที่	โครงการ	วัตถุประสงค์	เป้าหมาย (ผลผลิตของโครงการ)	งบประมาณ					ตัวชี้วัด (KPI)	ผลที่คาดว่าจะได้รับ	หน่วยงานรับผิดชอบหลัก
				๒๕๖๖ (บาท)	๒๕๖๗ (บาท)	๒๕๖๘ (บาท)	๒๕๖๙ (บาท)	๒๕๗๐ (บาท)			
๘๓	โครงการก่อสร้างถนน คสล.สายท่าใต้ หมู่ที่ ๓	เพื่อเพิ่มความสะดวกในการคมนาคมสัญจรและเพื่อให้ถนนมีมาตรฐาน	กว้าง ๓ เมตร ยาว ๘๐๐ เมตร				๑,๕๐๐,๐๐๐	๑,๐๐๐,๐๐๐	การก่อสร้างเป็นไปตามแบบแปลนที่ อบต. กำหนด	ประชาชนและนักท่องเที่ยวได้รับความสะดวกปลอดภัย	กองช่าง
๘๔	โครงการก่อสร้างถนน คสล.สายแหลมขามพัฒนา ๑ หมู่ที่ ๓	เพื่อเพิ่มความสะดวกในการคมนาคมสัญจรและเพื่อให้ถนนมีมาตรฐาน	กว้าง ๓ เมตร ยาว ๔๕๐ เมตร		๑,๐๐๐,๐๐๐	๑,๐๐๐,๐๐๐			การก่อสร้างเป็นไปตามแบบแปลนที่ อบต. กำหนด	ประชาชนและนักท่องเที่ยวได้รับความสะดวกปลอดภัย	กองช่าง
๘๕	โครงการก่อสร้างถนน คสล.สายทุ่งปีใหญ่-ถนนสายโรงแรมอัยลันดารี สอร์ท-ชายหาด หมู่ที่ ๓	เพื่อเพิ่มความสะดวกในการคมนาคมสัญจรและเพื่อให้ถนนมีมาตรฐาน	กว้าง ๓ เมตร ยาว ๕๐๐ เมตร			๑,๐๐๐,๐๐๐	๑,๐๐๐,๐๐๐	๕๐๐,๐๐๐	การก่อสร้างเป็นไปตามแบบแปลนที่ อบต. กำหนด	ประชาชนและนักท่องเที่ยวได้รับความสะดวกปลอดภัย	กองช่าง
๘๖	โครงการก่อสร้างถนน คสล.สายนาตกพัฒนา ๑ หมู่ที่ ๓	เพื่อเพิ่มความสะดวกในการคมนาคมสัญจรและเพื่อให้ถนนมีมาตรฐาน	กว้าง ๓ เมตร ยาว ๑๕๐ เมตร		๖๐๐,๐๐๐	๕๐๐,๐๐๐			การก่อสร้างเป็นไปตามแบบแปลนที่ อบต. กำหนด	ประชาชนและนักท่องเที่ยวได้รับความสะดวกปลอดภัย	กองช่าง
๘๗	โครงการก่อสร้างคูระบายน้ำคอนกรีต เสริมเหล็กสายท่าเล - แหลมขาม หมู่ที่ ๓	เพื่อระบายน้ำในช่วงฤดูฝน/ฝนตก	(ตามแบบที่ อบต. กำหนด)				๕๐๐,๐๐๐	๕๐๐,๐๐๐	สามารถแก้ไขปัญหาน้ำท่วมขังได้	ประชาชนและนักท่องเที่ยวได้รับความสะดวกปลอดภัย	กองช่าง
๘๘	โครงการก่อสร้างคูระบายน้ำคอนกรีต เสริมเหล็กสายครุรักษ์ - ท่าเรือท่าใต้ หมู่ที่ ๓	เพื่อระบายน้ำในช่วงฤดูฝน/ฝนตก	(ตามแบบที่ อบต. กำหนด)				๖๐๐,๐๐๐		สามารถแก้ไขปัญหาน้ำท่วมขังได้	ประชาชนและนักท่องเที่ยวได้รับความสะดวกปลอดภัย	กองช่าง
๘๙	โครงการก่อสร้างคูระบายน้ำคอนกรีต เสริมเหล็กสายมัสยิด-คลองห้วยเขียว หมู่ที่ ๓	เพื่อระบายน้ำในช่วงฤดูฝน/ฝนตก	ยาว ๓๐๐ เมตร				๑,๐๐๐,๐๐๐		สามารถแก้ไขปัญหาน้ำท่วมขังได้	ประชาชนและนักท่องเที่ยวได้รับความสะดวกปลอดภัย	กองช่าง

ที่	โครงการ	วัตถุประสงค์	เป้าหมาย (ผลผลิตของโครงการ)	งบประมาณ					ตัวชี้วัด (KPI)	ผลที่คาดว่าจะได้รับ	หน่วยงานรับผิดชอบหลัก
				๒๕๖๖ (บาท)	๒๕๖๗ (บาท)	๒๕๖๘ (บาท)	๒๕๖๙ (บาท)	๒๕๗๐ (บาท)			
๙๐	โครงการก่อสร้างคูระบายน้ำคอนกรีต เสริมเหล็กสายเตาถ่าน หมู่ที่ ๓	เพื่อระบายน้ำในช่วงฤดูฝน/ฝนตก	ยาว ๑๐๐ เมตร		๕๐๐,๐๐๐				สามารถแก้ไขปัญหาน้ำท่วมขังได้	ประชาชนและนักท่องเที่ยวได้รับความสะดวกปลอดภัย	กองช่าง
๙๑	โครงการก่อสร้างรางระบายน้ำคสล. สายหาเหม หมู่ที่ ๔	เพื่อระบายน้ำในช่วงฤดูฝน/ฝนตก	รางระบายน้ำตามแบบมาตรฐาน			๑,๕๐๐,๐๐๐			ร้อยละของประชาชนที่ได้รับความสะดวกในการใช้บริการ/ร้อยละ ๘๐	ประชาชนได้รับความสะดวก ปลอดภัย	กองช่าง
๙๒	โครงการบุกเบิกถนนสายมณีแดง หมู่ที่ ๔	เพื่อเพิ่มเส้นทางคมนาคมภายในหมู่บ้าน	กว้าง ๕ เมตร ยาว ๖๐ เมตร					๔๐๐,๐๐๐	จำนวนถนนที่เพิ่มขึ้น	มีเส้นทางคมนาคมสัญจรเพิ่มขึ้น	กองช่าง
๙๓	โครงการบุกเบิกถนนซอยคชสวัสดิ์ หมู่ที่ ๔	เพื่อเพิ่มเส้นทางคมนาคมภายในหมู่บ้าน	กว้าง ๕ เมตร ยาว ๒๐๐ เมตร					๑,๐๐๐,๐๐๐	จำนวนถนนที่เพิ่มขึ้น	มีเส้นทางคมนาคมสัญจรเพิ่มขึ้น	กองช่าง
๙๔	โครงการก่อสร้างถนน คสล. ซอยห้วยเลาะ หมู่ที่ ๔	เพื่อเพิ่มความสะดวกในการคมนาคมสัญจรและเพื่อให้ถนนมีมาตรฐาน	กว้าง ๑๐ เมตร ยาว ๕๐๐ เมตร				๔,๐๐๐,๐๐๐		ร้อยละของผู้ใช้/ครัวเรือนที่มีความสะดวก/ร้อยละ ๙๐	ประชาชนและนักท่องเที่ยวได้รับความสะดวกปลอดภัย	กองช่าง
๙๕	โครงการก่อสร้างถนน คสล. สายบ้านบังตี้-เหมรัตน์ พร้อมวางท่อคสล. หมู่ที่ ๔	เพื่อเพิ่มความสะดวกในการคมนาคมสัญจรและเพื่อให้ถนนมีมาตรฐาน	กว้าง ๓ เมตร ยาว ๕๐ เมตร			๔๕๐,๐๐๐			การก่อสร้างเป็นไปตามแบบแปลนที่ อบต. กำหนด	ประชาชนและนักท่องเที่ยวได้รับความสะดวกปลอดภัย	กองช่าง
๙๖	โครงการก่อสร้างถนน คสล. สายบังสมาน หมู่ที่ ๔	เพื่อเพิ่มความสะดวกในการคมนาคมสัญจรและเพื่อให้ถนนมีมาตรฐาน	กว้าง ๕ เมตร ยาว ๔๔ เมตร			๔๐๐,๐๐๐			การก่อสร้างเป็นไปตามแบบแปลนที่ อบต. กำหนด	ประชาชนและนักท่องเที่ยวได้รับความสะดวกปลอดภัย	กองช่าง
๙๗	โครงการก่อสร้างถนน คสล. สายร่วมใจ ๒ หมู่ที่ ๔ ช่วงที่ ๒	เพื่อเพิ่มความสะดวกในการคมนาคมสัญจรและเพื่อให้ถนนมีมาตรฐาน	กว้าง ๕ เมตร ยาว ๔๙ เมตร				๔๕๐,๐๐๐		การก่อสร้างเป็นไปตามแบบแปลนที่ อบต. กำหนด	ประชาชนและนักท่องเที่ยวได้รับความสะดวกปลอดภัย	กองช่าง

ที่	โครงการ	วัตถุประสงค์	เป้าหมาย (ผลผลิตของโครงการ)	งบประมาณ					ตัวชี้วัด (KPI)	ผลที่คาดว่าจะได้รับ	หน่วยงานรับผิดชอบหลัก
				๒๕๖๖ (บาท)	๒๕๖๗ (บาท)	๒๕๖๘ (บาท)	๒๕๖๙ (บาท)	๒๕๗๐ (บาท)			
๙๘	โครงการก่อสร้างคูระบายน้ำ คอนกรีต เสริมเหล็กรอบอาคาร เอนกประสงค์ หมู่ที่ ๔	เพื่อระบายน้ำในช่วงฤดูฝน/ฝนตก	(ตามแบบที่ อบต. กำหนด)			๖๐๐,๐๐๐			สามารถแก้ไขปัญหาน้ำท่วมขังได้	ประชาชนและนักท่องเที่ยวได้รับความสะดวกปลอดภัย	กองช่าง
๙๙	โครงการก่อสร้างถนน คสล.ซอย ศาลาแดง หมู่ที่ ๔ (ตอนที่ ๓)	เพื่อเพิ่มเส้นทางคมนาคมภายในหมู่บ้าน	กว้าง ๓ เมตร ยาว ๑๐๐ เมตร				๕๐๐,๐๐๐		จำนวนถนนที่เพิ่มขึ้น	มีเส้นทางการคมนาคมสัญจรเพิ่มขึ้น	กองช่าง
๑๐๐	โครงการก่อสร้างถนน คสล.ถนนคนรูุ้ทธิศ ซอย ๑ หมู่ที่ ๔	เพื่อเพิ่มความสะดวกในการคมนาคมสัญจรและเพื่อให้ถนนมีมาตรฐาน	กว้าง ๔ เมตร ยาว ๒๐๐ เมตร			๕๐๐,๐๐๐			ร้อยละของผู้ใช้/ครัวเรือนที่มีความสะดวก/ร้อยละ ๙๐	ประชาชนและนักท่องเที่ยวได้รับความสะดวกปลอดภัย	กองช่าง
๑๐๑	โครงการก่อสร้างถนน คสล.สายพรหมปรง ๒ หมู่ที่ ๔	เพื่อเพิ่มความสะดวกในการคมนาคมสัญจรและเพื่อให้ถนนมีมาตรฐาน	กว้าง ๒ เมตร ยาว ๑๒๐ เมตร				๔๘๐,๐๐๐		ร้อยละของผู้ใช้/ครัวเรือนที่มีความสะดวก/ร้อยละ ๙๐	ประชาชนและนักท่องเที่ยวได้รับความสะดวกปลอดภัย	กองช่าง
๑๐๒	โครงการก่อสร้างถนน คสล.สายพรหมปรง ๓ หมู่ที่ ๔	เพื่อเพิ่มความสะดวกในการคมนาคมสัญจรและเพื่อให้ถนนมีมาตรฐาน	กว้าง ๒ เมตร ยาว ๕๐ เมตร				๒๐๐,๐๐๐		ร้อยละของผู้ใช้/ครัวเรือนที่มีความสะดวก/ร้อยละ ๙๐	ประชาชนและนักท่องเที่ยวได้รับความสะดวกปลอดภัย	กองช่าง
๑๐๓	โครงการก่อสร้างถนน คสล.สายเหมรัตน์ หมู่ที่ ๔	เพื่อเพิ่มความสะดวกในการคมนาคมสัญจรและเพื่อให้ถนนมีมาตรฐาน	กว้าง ๔ เมตร ยาว ๒๕๐ เมตร				๑,๐๐๐,๐๐๐	๑,๐๐๐,๐๐๐	ร้อยละของผู้ใช้/ครัวเรือนที่มีความสะดวก/ร้อยละ ๙๐	ประชาชนและนักท่องเที่ยวได้รับความสะดวกปลอดภัย	กองช่าง
๑๐๔	โครงการขยายผิวจราจร สายท่าจีน หมู่ที่ ๔	เพื่อเพิ่มความสะดวกในการคมนาคมสัญจรและเพื่อให้ถนนมีมาตรฐาน	ข้างละ ๑ เมตร (สองข้างทาง) ยาว ๕๐๐ เมตร					๒,๐๐๐,๐๐๐	ร้อยละของผู้ใช้/ครัวเรือนที่มีความสะดวก/ร้อยละ ๙๐	ประชาชนและนักท่องเที่ยวได้รับความสะดวกปลอดภัย	กองช่าง
๑๐๕	โครงการก่อสร้างถนน คสล.สายศาลาเอนกประสงค์ (ตอนที่ ๒) หมู่ที่ ๔	เพื่อเพิ่มความสะดวกในการคมนาคมสัญจรและเพื่อให้ถนนมีมาตรฐาน	กว้าง ๔ เมตร ยาว ๓๐๐ เมตร			๒,๔๐๐,๐๐๐			ร้อยละของผู้ใช้/ครัวเรือนที่มีความสะดวก/ร้อยละ ๙๐	ประชาชนและนักท่องเที่ยวได้รับความสะดวกปลอดภัย	กองช่าง
๑๐๖	โครงการก่อสร้างถนน คสล.สายอนุวัฒน์ (ตอนที่ ๒) หมู่ที่ ๔	เพื่อเพิ่มความสะดวกในการคมนาคมสัญจรและเพื่อให้ถนนมีมาตรฐาน	กว้าง ๕ เมตร ยาว ๑๕๐ เมตร			๑,๐๐๐,๐๐๐			ร้อยละของผู้ใช้/ครัวเรือนที่มีความสะดวก/ร้อยละ ๙๐	ประชาชนและนักท่องเที่ยวได้รับความสะดวกปลอดภัย	กองช่าง

ที่	โครงการ	วัตถุประสงค์	เป้าหมาย (ผลผลิตของโครงการ)	งบประมาณ					ตัวชี้วัด (KPI)	ผลที่คาดว่าจะได้รับ	หน่วยงานรับผิดชอบหลัก
				๒๕๖๖ (บาท)	๒๕๖๗ (บาท)	๒๕๖๘ (บาท)	๒๕๖๙ (บาท)	๒๕๗๐ (บาท)			
๑๐๗	โครงการก่อสร้างถนน คสล.สายบุญมี หมู่ที่ ๔	เพื่อเพิ่มความสะดวกในการคมนาคมสัญจรและเพื่อให้ถนนมีมาตรฐาน	กว้าง ๔ เมตร ยาว ๑๕๐ เมตร				๑,๒๐๐,๐๐๐		ร้อยละของผู้ใช้/ครัวเรือนที่มีความสะดวก/ร้อยละ ๙๐	ประชาชนและนักท่องเที่ยวได้รับความสะดวกปลอดภัย	กองช่าง
๑๐๘	โครงการก่อสร้าง อาคาร อพพร. หมู่ที่ ๒ และหมู่ที่ ๓	เพื่ออำนวยความสะดวกและความปลอดภัยแก่ประชาชน/นักท่องเที่ยว	(รายละเอียดตามแบบรูปของ อบต.ประสงค์กำหนด)			๘๐๐,๐๐๐	๘๐๐,๐๐๐		ร้อยละของประชาชนที่ได้รับความสะดวกในการใช้บริการ/ ๘๐	ประชาชนได้รับความสะดวกและปลอดภัย	กองช่าง
๑๐๙	โครงการก่อสร้างถนน คสล.สายกำนัน หมู่ที่ ๔	เพื่อเพิ่มความสะดวกในการคมนาคมสัญจรและเพื่อให้ถนนมีมาตรฐาน	กว้าง ๔ เมตร ยาว ๑๕๐ เมตร				๗๐๐,๐๐๐		ร้อยละของผู้ใช้/ครัวเรือนที่มีความสะดวก/ร้อยละ ๙๐	ประชาชนและนักท่องเที่ยวได้รับความสะดวกปลอดภัย	กองช่าง
๑๑๐	โครงการก่อสร้างถนน คสล.สายสกุลาเหม หมู่ที่ ๔	เพื่อเพิ่มความสะดวกในการคมนาคมสัญจรและเพื่อให้ถนนมีมาตรฐาน	กว้าง ๕ เมตร ยาว ๑๕๐ เมตร				๖๗๕,๐๐๐		ร้อยละของผู้ใช้/ครัวเรือนที่มีความสะดวก/ร้อยละ ๙๐	ประชาชนและนักท่องเที่ยวได้รับความสะดวกปลอดภัย	กองช่าง
๑๑๑	โครงการบุกเบิกถนนสายอนุวัฒน์ ๒ หมู่ที่ ๔	เพื่อเพิ่มเส้นทางคมนาคมสัญจรภายในหมู่บ้าน	กว้าง ๓ เมตร ยาว ๖๐ เมตร					๒๐๐,๐๐๐	ร้อยละของผู้ใช้/ครัวเรือนที่มีความสะดวก/ร้อยละ ๙๐	ประชาชนและนักท่องเที่ยวได้รับความสะดวกปลอดภัย	กองช่าง
๑๑๒	โครงการขยายผิวจราจรสายมัสยิด หมู่ที่ ๔	เพื่อเพิ่มความสะดวกในการคมนาคมสัญจรและเพื่อให้ถนนมีมาตรฐาน	กว้าง ๓ เมตร ยาว ๖๐ เมตร			๔๐๐,๐๐๐			ร้อยละของผู้ใช้/ครัวเรือนที่มีความสะดวก/ร้อยละ ๙๐	ประชาชนและนักท่องเที่ยวได้รับความสะดวกปลอดภัย	กองช่าง
๑๑๓	โครงการก่อสร้างศาลาเอนกประสงค์ ตำบลคลองประสงค์	เพื่อให้ประชาชนได้รับความสะดวกและปลอดภัย	ก่อสร้างศาลาเอนกประสงค์ ๓ หลัง หมู่ที่ ๑ และ ๓			๑,๕๐๐,๐๐๐		๑,๕๐๐,๐๐๐	ร้อยละของประชาชนที่ได้รับความสะดวกในการใช้บริการ/ ๘๐	ประชาชนได้รับความสะดวกและปลอดภัย	กองช่าง
๑๑๔	โครงการก่อสร้างซุ้มประตูหมู่บ้าน หมู่ที่ ๑ และหมู่ที่ ๔	เพื่อเป็นการประชาสัมพันธ์และส่งเสริมการท่องเที่ยวภายในหมู่บ้าน	ซุ้มประตูหมู่บ้าน จำนวน ๒ แห่ง (ตามแบบรูปของ อบต.คลองประสงค์กำหนด)			๕๐๐,๐๐๐			จำนวนซุ้มที่ก่อสร้าง	เกิดความสวยงามและเป็นเอกลักษณ์สามารถส่งเสริมการท่องเที่ยวภายในหมู่บ้าน	กองช่าง

ที่	โครงการ	วัตถุประสงค์	เป้าหมาย (ผลผลิตของโครงการ)	งบประมาณ					ตัวชี้วัด (KPI)	ผลที่คาดว่าจะได้รับ	หน่วยงานรับผิดชอบหลัก
				๒๕๖๖ (บาท)	๒๕๖๗ (บาท)	๒๕๖๘ (บาท)	๒๕๖๙ (บาท)	๒๕๗๐ (บาท)			
๑๑๕	โครงการปรับปรุงสะพานข้าม หมู่ที่ ๑ - ๒	เพื่อเพิ่มความสะดวกในการคมนาคมสัญจรและเพื่อให้สะพานมีมาตรฐาน	ปรับปรุงสะพานข้ามหมู่ที่ ๑ - ๒ รายละเอียดตามแบบรูป ของ อบต.คลองประสงค์กำหนด			๕,๐๐๐,๐๐๐			ร้อยละของผู้ใช้/ คริวเรือนที่มีความสะดวก/ร้อยละ ๙๐	ประชาชนและนักท่องเที่ยวได้รับความสะดวกปลอดภัย	กองช่าง
๑๑๖	โครงการซ่อมแซมถนน คสล. สายท่าเล - แหลมขาม หมู่ที่ ๑ - ๓	เพื่อเพิ่มความสะดวกในการคมนาคมสัญจรและเพื่อให้ถนนมีมาตรฐาน	ซ่อมแซม ถนน คสล.สายท่าเล - แหลมขาม (รายละเอียดตามแบบรูปของ อบต.คลองประสงค์กำหนด)			๒,๐๐๐,๐๐๐	๒,๐๐๐,๐๐๐	๒,๐๐๐,๐๐๐	ร้อยละของผู้ใช้/ คริวเรือนที่มีความสะดวก/ร้อยละ ๙๐	ประชาชนและนักท่องเที่ยวได้รับความสะดวกปลอดภัย	กองช่าง
๑๑๗	โครงการปรับปรุงถนน คสล. สายท่าเล - แหลมขาม หมู่ที่ ๑ - ๓	เพื่อเพิ่มความสะดวกในการคมนาคมสัญจรและเพื่อให้ถนนมีมาตรฐาน	ปรับปรุง ถนน คสล.สายท่าเล - แหลมขาม (รายละเอียดตามแบบรูปของ อบต.คลองประสงค์กำหนด)			๒,๐๐๐,๐๐๐	๒,๐๐๐,๐๐๐	๒,๐๐๐,๐๐๐	ร้อยละของผู้ใช้/ คริวเรือนที่มีความสะดวก/ร้อยละ ๙๐	ประชาชนและนักท่องเที่ยวได้ รับ ความสะดวกปลอดภัย	กองช่าง
๑๑๘	โครงการก่อสร้างเขื่อน คสล. หมู่ที่ ๑ - ๓	เพื่อป้องกันการกัดเซาะชายฝั่ง	ระยะทาง ๒,๕๔๐ เมตร			๑๐,๐๐๐,๐๐๐	๑๐,๐๐๐,๐๐๐	๑๐,๐๐๐,๐๐๐	ร้อยละของครัวเรือนที่สามารถป้องกันการกัดเซาะชายฝั่ง /ร้อยละ ๙๐	ป้องกันตลิ่งทะเลเซาะหลังและป้องกันทรัพย์สินประชาชนจากคลื่น	กองช่าง
๑๑๙	โครงการซ่อมแซมท่าเทียบเรือ หมู่ที่ ๑ - ๔	เพื่อเพิ่มความสะดวกในการคมนาคมสัญจร	ซ่อมแซมท่าเทียบเรือ หมู่ที่ ๑ - ๔ รายละเอียดตามแบบรูป ของ อบต.คลองประสงค์กำหนด			๑,๐๐๐,๐๐๐	๑,๐๐๐,๐๐๐	๑,๐๐๐,๐๐๐	ร้อยละของผู้ใช้/คริวเรือนที่มีความสะดวก/ร้อยละ ๙๐	ประชาชนและนักท่องเที่ยวได้รับความสะดวกปลอดภัย	กองช่าง
๑๒๐	โครงการปรับปรุงท่าเทียบเรือ หมู่ที่ ๑ - ๔	เพื่อเพิ่มความสะดวกในการคมนาคมสัญจร	ปรับปรุงท่าเทียบเรือ หมู่ที่ ๑ - ๔ (รายละเอียดตามแบบรูป ของ อบต.คลองประสงค์กำหนด)			๑,๐๐๐,๐๐๐	๑,๐๐๐,๐๐๐	๑,๐๐๐,๐๐๐	ร้อยละของผู้ใช้/คริวเรือนที่มีความสะดวก/ร้อยละ ๙๐	ประชาชนและนักท่องเที่ยวได้รับความสะดวกปลอดภัย	กองช่าง

ที่	โครงการ	วัตถุประสงค์	เป้าหมาย (ผลผลิตของโครงการ)	งบประมาณ					ตัวชี้วัด (KPI)	ผลที่คาดว่าจะได้รับ	หน่วยงานรับผิดชอบหลัก
				๒๕๖๖ (บาท)	๒๕๖๗ (บาท)	๒๕๖๘ (บาท)	๒๕๖๙ (บาท)	๒๕๗๐ (บาท)			
๑๒๑	โครงการก่อสร้างศาลาที่พักผู้โดยสาร จำนวน ๔ หมู่บ้าน	เพื่อให้ประชาชนได้รับความสะดวกและปลอดภัย	ขนาดกว้าง ๓ เมตร ยาว ๓ เมตร จำนวน ๔ หลัง			๑๐๐,๐๐๐	๑๐๐,๐๐๐	๑๐๐,๐๐๐	ร้อยละของประชาชนที่ได้รับความสะดวกในการใช้บริการ/ ๘๐	ประชาชนได้รับความสะดวกและปลอดภัย	กองช่าง
๑๒๒	โครงการก่อสร้างห้องน้ำสาธารณะ หมู่ที่ ๑ - ๔	เพื่อให้ประชาชนได้รับความสะดวกและปลอดภัย	ก่อสร้างห้องน้ำสาธารณะ หมู่ละ จำนวน ๑ แห่ง			๕๐๐,๐๐๐	๕๐๐,๐๐๐	๕๐๐,๐๐๐	ร้อยละของประชาชนที่ได้รับความสะดวกในการใช้บริการ/ร้อยละ๘๐	ประชาชนได้รับความสะดวกและปลอดภัย	กองช่าง
๑๒๓	โครงการตีเส้นจราจร สายท่าเล - สะพานนาตก หมู่ที่ ๑ - ๓ และหมู่ที่ ๔	เพื่อเพิ่มความสะดวกในการคมนาคมสัญจรและเพื่อให้ถนนมีมาตรฐาน	ระยะทาง ๑๐,๐๐๐ เมตร			๑,๕๐๐,๐๐๐	๑,๕๐๐,๐๐๐	๑,๕๐๐,๐๐๐	ร้อยละของผู้ใช้/คริวเรื่อนที่มีความสะดวก/ร้อยละ ๙๐	ประชาชนและนักท่องเที่ยวได้รับความสะดวกปลอดภัย	กองช่าง
๑๒๔	โครงการก่อสร้างท่อลอดถนน หมู่ที่ ๑ - ๔	เพื่อป้องกันน้ำท่วมมิวจจรจร /ช่วยระบายน้ำ	ท่อลอดขนาดตามมาตรฐาน			๑,๒๐๐,๐๐๐	๑,๒๐๐,๐๐๐	๑,๒๐๐,๐๐๐	ท่อลอดที่ได้รับการก่อสร้างจำนวน ๔ หมู่บ้าน	ช่วยป้องกันการเสียหายของมิวจจรจรจากน้ำท่วม /ช่วยการระบายน้ำ	กองช่าง
๑๒๕	โครงการก่อสร้างท่อลอดเหลี่ยม คสล. หมู่ที่ ๑ - ๔	เพื่อป้องกันน้ำท่วมมิวจจรจร /ช่วยระบายน้ำ	ท่อลอดเหลี่ยมขนาดตามมาตรฐาน			๑,๒๐๐,๐๐๐	๑,๒๐๐,๐๐๐	๑,๒๐๐,๐๐๐	ท่อทอดเหลี่ยมที่ได้รับการก่อสร้างจำนวน ๔ หมู่บ้าน	ช่วยป้องกันการเสียหายของมิวจจรจรจากน้ำท่วม /ช่วยการระบายน้ำ	กองช่าง
๑๒๖	โครงการขยายเขตเสาไฟฟ้าพร้อมพาดสายไฟฟ้าแสงสว่างสาธารณะ	เพื่อให้มีเสาไฟฟ้าที่เป็นเอกลักษณ์	หมู่ที่ ๑ - ๔			๒,๐๐๐,๐๐๐	๒,๐๐๐,๐๐๐	๒,๐๐๐,๐๐๐	ร้อยละของผู้ใช้/คริวเรื่อนที่มีความสะดวก/ร้อยละ ๙๐	ประชาชนได้รับความสะดวกและปลอดภัย	กองช่าง
๑๒๗	โครงการขยายเขตไฟฟ้าส่องสว่างสาธารณะ	เพื่อให้ประชาชนมีไฟฟ้าใช้อย่างทั่วถึง	หมู่ที่ ๑ - ๔			๒,๐๐๐,๐๐๐	๒,๐๐๐,๐๐๐	๒,๐๐๐,๐๐๐	ร้อยละของผู้ใช้/คริวเรื่อนที่มีความสะดวก /ร้อยละ ๙๐	ประชาชนได้รับความสะดวกและปลอดภัย	กองช่าง
๑๒๘	โครงการก่อสร้างคูระบายน้ำ หมู่ที่ ๑ - ๔	เพื่อระบายน้ำในช่วงฤดูฝน / ฝนตก	ยาว ๒,๐๐๐ เมตร		๒,๐๐๐,๐๐๐	๒,๐๐๐,๐๐๐	๒,๐๐๐,๐๐๐	๒,๐๐๐,๐๐๐	ร้อยละของผู้ใช้/คริวเรื่อนที่มีความสะดวก/ร้อยละ ๙๐	ประชาชนและนักท่องเที่ยวได้รับความสะดวกปลอดภัย	กองช่าง

ที่	โครงการ	วัตถุประสงค์	เป้าหมาย (ผลผลิตของโครงการ)	งบประมาณ					ตัวชี้วัด (KPI)	ผลที่คาดว่าจะได้รับ	หน่วยงานรับผิดชอบหลัก
				๒๕๖๖ (บาท)	๒๕๖๗ (บาท)	๒๕๖๘ (บาท)	๒๕๖๙ (บาท)	๒๕๗๐ (บาท)			
๑๒๙	โครงการปรับปรุง/ต่อเติมศาลาเอนกประสงค์ครบวงจร	เพื่อให้ประชาชนได้รับความสะดวกและปลอดภัย	ปรับปรุง/ต่อเติม ศาลาเอนกประสงค์ ครบวงจร หมู่ที่ ๒ และ ๔ จำนวน ๒ แห่ง				๕๐๐,๐๐๐		ร้อยละของประชาชนที่ได้รับความสะดวกในการใช้บริการ/ ๘๐	ประชาชนได้รับความสะดวกและปลอดภัย	กองช่าง
๑๓๐	โครงการปรับปรุงอาคารสำนักงาน อบต.คลองประสงค์	เพื่อรองรับการบริการและเอื้ออำนวยความสะดวกแก่ประชาชน ผู้ติดต่อราชการ	ปรับปรุงอาคารสำนักงานตามแบบที่ อบต.กำหนด					๕๐๐,๐๐๐	ความพึงพอใจประชาชนต่อสถานที่ติดต่อราชการเพิ่มขึ้น	อาคารสำนักงาน อบต. สามารถรองรับการบริการและเอื้ออำนวยความสะดวกแก่ประชาชน	กองช่าง
๑๓๑	โครงการซ่อมแซม อาคาร อปพร.	เพื่อให้ อาคาร อปพร.มีความสะดวกปลอดภัย และใช้งานได้อย่างมีประสิทธิภาพ	(รายละเอียดตามแบบรูปของ อบต.คลองประสงค์ กำหนด)			๒๐๐,๐๐๐	๒๐๐,๐๐๐	๒๐๐,๐๐๐	ร้อยละของประชาชนที่ได้รับความสะดวกในการใช้บริการ/ ๘๐	ประชาชนได้รับความสะดวกและปลอดภัย	กองช่าง
๑๓๒	โครงการก่อสร้างรั้ว คสล.สำนักงาน อบต.	เพื่อให้ทราบบริเวณขอบเขตของสำนักงานและเพื่อให้มีพื้นที่ใช้งานในการบริการประชาชนเพิ่มขึ้น	(รายละเอียดตามแบบรูปของ อบต.คลองประสงค์ กำหนด)				๓,๐๐๐,๐๐๐		ร้อยละของประชาชนที่ได้รับความสะดวกในการใช้บริการ/ ร้อยละ ๙๐	ประชาชนได้รับความสะดวกในการบริการและติดต่อราชการ	กองช่าง
๑๓๓	โครงการก่อสร้างโรงจอดรถสำนักงาน อบต.- ศูนย์พัฒนาเด็กเล็กบ้านเกาะกลาง	เพื่อความสะดวกในการบริการและติดต่อราชการ	(รายละเอียดตามแบบรูปของ อบต.คลองประสงค์ กำหนด)				๑,๐๐๐,๐๐๐		ร้อยละของประชาชนที่ได้รับความสะดวกในการใช้บริการ/ ร้อยละ ๙๐	ประชาชนได้รับความสะดวกในการบริการและติดต่อราชการ	กองช่าง
๑๓๔	โครงการปรับปรุงศูนย์พัฒนาเด็กเล็กบ้านเกาะกลาง หมู่ที่ ๑	เพื่อปรับปรุงศูนย์พัฒนาเด็กเล็กบ้านเกาะกลางให้ดี มีมาตรฐานขึ้น	(รายละเอียดตามแบบรูปของ อบต.คลองประสงค์ กำหนด)			๓๐๐,๐๐๐	๓๐๐,๐๐๐	๓๐๐,๐๐๐	ร้อยละของศูนย์พัฒนาเด็กเล็กที่ได้มาตรฐาน/ร้อยละ ๙๕	สามารถใช้อาคารเรียนในการจัดการเรียนการสอนได้อย่างปลอดภัย มีประสิทธิภาพ	กองช่าง
๑๓๕	โครงการก่อสร้างศูนย์พัฒนาเด็กเล็กบ้านเกาะกลาง หมู่ที่ ๑	เพื่อให้อาคาร ศพด.มีความสะดวกปลอดภัย และใช้งานได้อย่างมีประสิทธิภาพ	(รายละเอียดตามแบบรูปของ อบต.คลองประสงค์ กำหนด)				๔,๐๐๐,๐๐๐		ร้อยละของศูนย์พัฒนาเด็กเล็กที่ได้มาตรฐาน/ร้อยละ ๙๕	สามารถใช้อาคารเรียนในการจัดการเรียนการสอนได้อย่างปลอดภัย มีประสิทธิภาพ	กองช่าง/กองการศึกษา



ที่	โครงการ	วัตถุประสงค์	เป้าหมาย (ผลผลิตของโครงการ)	งบประมาณ					ตัวชี้วัด (KPI)	ผลที่คาดว่าจะได้รับ	หน่วยงานรับผิดชอบหลัก
				๒๕๖๖ (บาท)	๒๕๖๗ (บาท)	๒๕๖๘ (บาท)	๒๕๖๙ (บาท)	๒๕๗๐ (บาท)			
๑๓๖	โครงการก่อสร้างอาคารอนุบาลประสงคหลังคาโค้ง ศูนย์พัฒนาเด็กเล็กบ้านเกาะกลาง หมู่ที่ ๑	เพื่อความสวยงามเป็นระเบียบเรียบร้อย เอื้อต่อการปฏิบัติงานและการเรียนรู้	(รายละเอียดตามแบบรูปของ อบต.คลองประสงค์ กำหนด)				๑,๐๐๐,๐๐๐		ร้อยละนักเรียน/ผู้ปกครองได้รับประโยชน์ร้อยละ ๙๕	สามารถใช้ไดมอเนกประสงค์ได้อย่างปลอดภัย มีประสิทธิภาพ	กองช่าง/กองการศึกษา
๑๓๗	โครงการปรับปรุงศูนย์พัฒนาเด็กเล็กบ้านคลองประสงค์ หมู่ที่ ๒	เพื่อปรับปรุงศูนย์พัฒนาเด็กเล็กบ้านเกาะกลางให้ดี มีมาตรฐานขึ้น	(รายละเอียดตามแบบรูปของ อบต.คลองประสงค์ กำหนด)			๓๐๐,๐๐๐	๓๐๐,๐๐๐	๓๐๐,๐๐๐	ร้อยละของศูนย์พัฒนาเด็กเล็กที่ได้มาตรฐาน/ร้อยละ ๙๕	สามารถใช้อาคารเรียนในการจัดการเรียนการสอนได้อย่างปลอดภัย มีประสิทธิภาพ	กองช่าง/กองการศึกษา
๑๓๘	โครงการก่อสร้างศูนย์พัฒนาเด็กเล็กบ้านคลองประสงค์ หมู่ที่ ๒	เพื่อให้อาคาร สดท.มีความสะดวกปลอดภัย และใช้งานได้อย่างมีประสิทธิภาพ	(รายละเอียดตามแบบรูปของ อบต.คลองประสงค์ กำหนด)					๔,๐๐๐,๐๐๐	ร้อยละของศูนย์พัฒนาเด็กเล็กที่ได้มาตรฐาน/ ร้อยละ ๙๕	สามารถใช้อาคารเรียนในการจัดการเรียนการสอนได้อย่างปลอดภัย มีประสิทธิภาพ	กองช่าง/กองการศึกษา
๑๓๙	โครงการปรับปรุงศูนย์พัฒนาเด็กเล็กบ้านคลองง่า หมู่ที่ ๓	เพื่อปรับปรุงศูนย์พัฒนาเด็กเล็กบ้านเกาะกลางให้มีมาตรฐานขึ้น	(รายละเอียดตามแบบรูปของ อบต.คลองประสงค์ กำหนด)			๓๐๐,๐๐๐	๓๐๐,๐๐๐	๓๐๐,๐๐๐	ร้อยละของศูนย์พัฒนาเด็กเล็กที่ได้มาตรฐาน/ร้อยละ ๙๕	สามารถใช้อาคารเรียนในการจัดการเรียนการสอนได้อย่างปลอดภัย มีประสิทธิภาพ	กองช่าง/กองการศึกษา
๑๔๐	โครงการก่อสร้างศูนย์พัฒนาเด็กเล็ก หมู่ที่ ๓	เพื่อให้อาคาร สดท.มีความสะดวกปลอดภัย และใช้งานได้อย่างมีประสิทธิภาพ	(รายละเอียดตามแบบรูปของ อบต.คลองประสงค์ กำหนด)				๖,๐๐๐,๐๐๐		ร้อยละของศูนย์พัฒนาเด็กเล็กที่ได้มาตรฐาน/ ๙๕	สามารถใช้อาคารเรียนในการจัดการเรียนการสอนได้อย่างปลอดภัย มีประสิทธิภาพ	กองช่าง/กองการศึกษา
๑๔๑	โครงการก่อสร้างห้องน้ำคนพิการ	เพื่อให้ประชาชนได้รับความสะดวกในการบริการและติดต่อราชการ	ก่อสร้างห้องน้ำคนพิการ ณ สำนักงาน อบต.				๒๕๐,๐๐๐		ร้อยละของประชาชนที่ได้รับความสะดวกในการใช้บริการ/ ร้อยละ ๘๐	ประชาชนได้รับความสะดวกและปลอดภัย	กองช่าง
๑๔๒	โครงการปรับปรุงภูมิทัศน์บริเวณที่ทำการองค์การบริหารส่วนตำบลคลองประสงค์	เพื่อให้ประชาชนผู้มาติดต่อราชการ มีลักษณะสวยงามน่าอยู่	ปรับปรุงภูมิทัศน์บริเวณรอบ ๆ ที่ทำการอบต.คลองประสงค์			๑,๐๐๐,๐๐๐			ประชาชนผู้ติดต่อบริเวณมีความพอใจในภูมิทัศน์ ร้อยละ ๘๐	ประชาชนได้อยู่ในสภาพแวดล้อมที่ดีสวยงาม	กองช่าง
	<b>๑๔๒โครงการ</b>			-	๑๐,๑๕๐,๐๐๐	๙๘,๑๒๐,๐๐๐	๑๔๔,๘๔๕,๐๐๐	๕๘,๗๕๐,๐๐๐			

รายละเอียดโครงการพัฒนา  
 แผนพัฒนาท้องถิ่น (พ.ศ. ๒๕๖๖ - ๒๕๗๐) ฉบับทบทวน ครั้งที่ ๑/๒๕๖๗  
 องค์การบริหารส่วนตำบลคลองประสงค์ อำเภอเมืองกระบี่ จังหวัดกระบี่

- ก. ยุทธศาสตร์ชาติ ๒๐ ปี : ยุทธศาสตร์ที่ ๓ พัฒนาคูณภาพชีวิตประชาชนสู่สังคมน่าอยู่ และปรับตัวเท่าทันต่อบริบทการเปลี่ยนแปลง  
 ข. แผนพัฒนาเศรษฐกิจและสังคมแห่งชาติ ฉบับที่ ๑๓ : หมายเหตุที่ ๒ ไทยเป็นจุดหมายของการท่องเที่ยวที่เน้นคุณค่าและความยั่งยืน  
 ค. Sustainable Development Goals : SDGs : เป้าหมายที่ ๖, ๗, ๘, ๙ และ ๑๑  
 ง. ยุทธศาสตร์จังหวัดที่ ๑ พัฒนาการท่องเที่ยวให้เป็นการท่องเที่ยวสีเขียว (Green Tourism) เพิ่มศักยภาพให้ได้มาตรฐานในระดับสากล และเชื่อมโยงการท่องเที่ยวระดับภูมิภาคและนานาชาติ  
 จ. ยุทธศาสตร์การพัฒนาขององค์กรปกครองส่วนท้องถิ่นในเขตจังหวัดที่ ๑ พัฒนาการท่องเที่ยวให้เป็นการท่องเที่ยวสีเขียว (Green Tourism)

๑. ยุทธศาสตร์การพัฒนาการคมนาคมและโครงสร้างพื้นฐาน

๑.๑ กลยุทธ์ : ขยายเขตไฟฟ้าสาธารณะ ขยายเขตระบบประปา จัดวางระบบผังเมืองและการจัดการที่ดิน

(๒) แผนงานเคหะและชุมชน

ที่	โครงการ	วัตถุประสงค์	เป้าหมาย (ผลผลิตของโครงการ)	งบประมาณ					ตัวชี้วัด (KPI)	ผลที่คาดว่าจะได้รับ	หน่วยงานรับผิดชอบหลัก
				๒๕๖๖ (บาท)	๒๕๖๗ (บาท)	๒๕๖๘ (บาท)	๒๕๖๙ (บาท)	๒๕๗๐ (บาท)			
๑	โครงการขยายเขตไฟฟ้าพร้อมติดตั้งโคมไฟฟ้าแสงสว่าง ซอยเรือหัวโทงจำลอง หมู่ที่ ๑	เพื่อให้ประชาชนมีไฟฟ้าใช้อย่างทั่วถึง	หมู่ที่ ๑ ตำบลคลองประสงค์ - อดหนุนการไฟฟ้าส่วนภูมิภาคจังหวัดกระบี่			๕๐๐,๐๐๐			ร้อยละของผู้ใช้/ครัวเรือนที่มีความสะดวก/ร้อยละ ๙๐	มีไฟฟ้าใช้อย่างทั่วถึงทุกหมู่บ้าน/ครัวเรือน	กองช่าง
๒	โครงการขยายเขตไฟฟ้าพร้อมติดตั้งโคมไฟฟ้าแสงสว่าง ซอยสมเดช หมู่ที่ ๑	เพื่อให้ประชาชนมีไฟฟ้าใช้อย่างทั่วถึง	หมู่ที่ ๑ ตำบลคลองประสงค์ - อดหนุนการไฟฟ้าส่วนภูมิภาคจังหวัดกระบี่				๕๐๐,๐๐๐		ร้อยละของผู้ใช้/ครัวเรือนที่มีความสะดวก/ร้อยละ ๙๐	ทำให้ประชาชนมีความสะดวกในการสัญจรและปลอดภัยเพิ่มขึ้น	กองช่าง
๓	โครงการขยายเขตประปาขอยสมเดช หมู่ที่ ๑	เพื่อให้ประชาชนมีน้ำประปาใช้	หมู่ที่ ๑ ตำบลคลองประสงค์ - อดหนุนการประปาส่วนภูมิภาคจังหวัดกระบี่			๕๐๐,๐๐๐			ร้อยละของผู้ใช้/ครัวเรือนที่มีความสะดวก/ร้อยละ ๙๐	ประชาชนมีน้ำใช้ทุกครัวเรือน	กองช่าง

ที่	โครงการ	วัตถุประสงค์	เป้าหมาย (ผลผลิตของโครงการ)	งบประมาณ					ตัวชี้วัด (KPI)	ผลที่คาดว่าจะได้รับ	หน่วยงานรับผิดชอบหลัก
				๒๕๖๖ (บาท)	๒๕๖๗ (บาท)	๒๕๖๘ (บาท)	๒๕๖๙ (บาท)	๒๕๗๐ (บาท)			
๔	โครงการขยายเขตไฟฟ้าพร้อมติดตั้งโคมไฟฟ้าแสงสว่าง ซอยโต๊ะอิหม่าม (ทุ่งสัก) หมู่ที่ ๑	เพื่อให้ประชาชนมีไฟฟ้าใช้อย่างทั่วถึง	หมู่ที่ ๑ ตำบลคลองประสงค์ - อดุนนการไฟฟ้าส่วนภูมิภาคจังหวัดกระบี่			๕๐๐,๐๐๐			ร้อยละของผู้ใช้/ครัวเรือนที่มีความสะดวก/ร้อยละ ๙๐	ทำให้ประชาชนมีความสะดวกในการสัญจรและปลอดภัยเพิ่มขึ้น	กองช่าง
๕	โครงการขยายเขตไฟฟ้าพร้อมติดตั้งโคมไฟฟ้าแสงสว่าง ซอยโต๊ะอิหม่าม หมู่ที่ ๑	เพื่อให้ประชาชนมีไฟฟ้าใช้อย่างทั่วถึง	หมู่ที่ ๑ ตำบลคลองประสงค์ - อดุนนการไฟฟ้าส่วนภูมิภาคจังหวัดกระบี่			๕๐๐,๐๐๐			ร้อยละของผู้ใช้/ครัวเรือนที่มีความสะดวก/ร้อยละ ๙๐	ทำให้ประชาชนมีความสะดวกในการสัญจรและปลอดภัยเพิ่มขึ้น	กองช่าง
๖	โครงการขยายเขตไฟฟ้าพร้อมติดตั้งโคมไฟฟ้าแสงสว่าง ซอยห้วยหลั่น หมู่ที่ ๑	เพื่อให้ประชาชนมีไฟฟ้าใช้อย่างทั่วถึง	หมู่ที่ ๑ ตำบลคลองประสงค์ - อดุนนการไฟฟ้าส่วนภูมิภาคจังหวัดกระบี่				๕๐๐,๐๐๐		ร้อยละของผู้ใช้/ครัวเรือนที่มีความสะดวก/ร้อยละ ๙๐	ทำให้ประชาชนมีความสะดวกในการสัญจรและปลอดภัยเพิ่มขึ้น	กองช่าง
๗	โครงการขยายเขตไฟฟ้าพร้อมติดตั้งโคมไฟฟ้าแสงสว่าง ซอยหวางค์ หมู่ที่ ๑	เพื่อให้ประชาชนมีไฟฟ้าใช้อย่างทั่วถึง	หมู่ที่ ๑ ตำบลคลองประสงค์ - อดุนนการไฟฟ้าส่วนภูมิภาคจังหวัดกระบี่					๕๐๐,๐๐๐	ร้อยละของผู้ใช้/ครัวเรือนที่มีความสะดวก/ร้อยละ ๙๐	ทำให้ประชาชนมีความสะดวกในการสัญจรและปลอดภัยเพิ่มขึ้น	กองช่าง
๘	โครงการขยายเขตจำหน่ายไฟฟ้าแรงต่ำ ถนนสายศูนย์เรียนรู้ หมู่ที่ ๑ บ้านเกาะกลาง	เพื่อให้ประชาชนมีไฟฟ้าใช้อย่างทั่วถึง	ขยายเขตจำหน่ายไฟฟ้าแรงต่ำถนนสายศูนย์เรียนรู้ หมู่ที่ ๑ บ้านเกาะกลาง ระยะทาง ๕๘๐ ม			๓๕๐,๐๐๐			ร้อยละของครัวเรือน ที่มีไฟฟ้าใช้/ร้อยละ ๙๐	มีไฟฟ้าใช้อย่างทั่วถึง ทุกครัวเรือน	กองช่าง
๙	โครงการขยายเขตจำหน่ายน้ำประปาส่วนภูมิภาค สายนาหัวนอน หมู่ที่ ๑	เพื่อให้ประชาชนมีน้ำประปาใช้อย่างทั่วถึง	ขยายเขตจำหน่ายจำหน่ายน้ำประปาส่วนภูมิภาค สายนาหัวนอน หมู่ที่ ๑ ระยะทาง ๖๐๐ ม.				๗๐๐,๐๐๐		ร้อยละของครัวเรือน ที่มีน้ำประปาใช้/ร้อยละ ๙๐	ประชาชนมีน้ำใช้ทุกหมู่บ้าน/ครัวเรือน	กองช่าง

ที่	โครงการ	วัตถุประสงค์	เป้าหมาย (ผลผลิตของโครงการ)	งบประมาณ					ตัวชี้วัด (KPI)	ผลที่คาดว่าจะได้รับ	หน่วยงานรับผิดชอบหลัก
				๒๕๖๖ (บาท)	๒๕๖๗ (บาท)	๒๕๖๘ (บาท)	๒๕๖๙ (บาท)	๒๕๗๐ (บาท)			
๑๐	โครงการขยายเขตจำหน่ายน้ำประปาส่วนภูมิภาค สายเคิ่งตันหว่า - สมเดช หมู่ที่ ๑	เพื่อให้ประชาชนมีน้ำประปาใช้อย่างทั่วถึง	ขยายเขตจำหน่ายจำหน่ายน้ำประปาส่วนภูมิภาค สายนาห้วนอน หมู่ที่ ๑ ระยะทาง ๔๐๐ ม.				๕๐๐,๐๐๐		ร้อยละของครัวเรือน ที่มีน้ำประปาใช้/ร้อยละ ๙๐	ประชาชนมีน้ำใช้ทุกหมู่บ้าน/ครัวเรือน	กองช่าง
๑๑	โครงการติดตั้งไฟฟ้าส่องสว่างพลังงานแสงอาทิตย์ (Solar Cell) สายทุ่งใหญ่ หมู่ที่ ๑	เพื่อให้มีแสงสว่างตามเส้นทางสัญจร	ติดตั้งไฟฟ้าส่องสว่างพลังงานแสงอาทิตย์ (Solar Cell) สายทุ่งใหญ่ ระยะทาง ๒๘๐ ม.				๔๐๐,๐๐๐		การติดตั้งเป็นไปตามแบบที่อบต.กำหนด	ประชาชนที่ สัญจรไปมา มีความปลอดภัยในชีวิตและทรัพย์สิน	กองช่าง
๑๒	โครงการติดตั้งไฟฟ้าส่องสว่างพลังงานแสงอาทิตย์ (Solar Cell) สายร่วมใจพัฒนา หมู่ที่ ๑	เพื่อให้มีแสงสว่างตามเส้นทางสัญจร	ติดตั้งไฟฟ้าส่องสว่างพลังงานแสงอาทิตย์ (Solar Cell) สายร่วมใจพัฒนา ระยะทาง ๓๐๐ ม.				๔๐๐,๐๐๐		การติดตั้งเป็นไปตามแบบที่อบต.กำหนด	ประชาชนที่ สัญจรไปมา มีความปลอดภัยในชีวิตและทรัพย์สิน	กองช่าง
๑๓	โครงการติดตั้งไฟฟ้าส่องสว่างพลังงานแสงอาทิตย์ (Solar Cell) สายเรือหัวโพงจำลอง หมู่ที่ ๑	เพื่อให้มีแสงสว่างตามเส้นทางสัญจร	ติดตั้งไฟฟ้าส่องสว่างพลังงานแสงอาทิตย์ (Solar Cell) สายเรือหัวโพงจำลอง ระยะทาง ๒๐๐ ม.				๓๐๐,๐๐๐		การติดตั้งเป็นไปตามแบบที่อบต.กำหนด	ประชาชนที่ สัญจรไปมา มีความปลอดภัยในชีวิตและทรัพย์สิน	กองช่าง
๑๔	โครงการติดตั้งไฟฟ้าส่องสว่างพลังงานแสงอาทิตย์ (Solar Cell) สายบ้านก้อย-บังพิน หมู่ที่ ๑	เพื่อให้มีแสงสว่างตามเส้นทางสัญจร	ติดตั้งไฟฟ้าส่องสว่างพลังงานแสงอาทิตย์ (Solar Cell) สายบ้านก้อย-บังพิน ระยะทาง ๓๐๐ ม.				๔๐๐,๐๐๐		การติดตั้งเป็นไปตามแบบที่อบต.กำหนด	ประชาชนที่ สัญจรไปมา มีความปลอดภัยในชีวิตและทรัพย์สิน	กองช่าง
๑๕	โครงการติดตั้งไฟฟ้าส่องสว่างพลังงานแสงอาทิตย์ (Solar Cell) สายโต๊ะอิหม่าม - ทุ่งสัก หมู่ที่ ๑	เพื่อให้มีแสงสว่างตามเส้นทางสัญจร	ติดตั้งไฟฟ้าส่องสว่างพลังงานแสงอาทิตย์ (Solar Cell) สายโต๊ะอิหม่าม - ทุ่งสัก ระยะทาง ๓๐๐ ม.				๔๐๐,๐๐๐		การติดตั้งเป็นไปตามแบบที่อบต.กำหนด	ประชาชนที่ สัญจรไปมา มีความปลอดภัยในชีวิตและทรัพย์สิน	กองช่าง

ที่	โครงการ	วัตถุประสงค์	เป้าหมาย (ผลผลิตของโครงการ)	งบประมาณ					ตัวชี้วัด (KPI)	ผลที่คาดว่าจะได้รับ	หน่วยงานรับผิดชอบหลัก	
				๒๕๖๖ (บาท)	๒๕๖๗ (บาท)	๒๕๖๘ (บาท)	๒๕๖๙ (บาท)	๒๕๗๐ (บาท)				
๑๖	โครงการติดตั้งไฟฟ้าส่องสว่างพลังงานแสงอาทิตย์ (Solar Cell) สายโค้งต้นหว่า-นายสมเดช หมู่ที่ ๑	เพื่อให้มีแสงสว่างตามเส้นทางสัญจร	ติดตั้งไฟฟ้าส่องสว่างพลังงานแสงอาทิตย์ (Solar Cell) สายโค้งต้นหว่า-นายสมเดช ระยะทาง ๑,๐๐๐ ม.				๑,๐๐๐,๐๐๐		การติดตั้งเป็นไปตามแบบที่อบต.กำหนด	ประชาชนที่ สัญจรไปมา มีความปลอดภัยในชีวิตและทรัพย์สิน	กองช่าง	
๑๗	โครงการติดตั้งไฟฟ้าส่องสว่างพลังงานแสงอาทิตย์ (Solar Cell) สายนายสมเดช - ไร่ใหญ่ หมู่ที่ ๑	เพื่อให้มีแสงสว่างตามเส้นทางสัญจร	ติดตั้งไฟฟ้าส่องสว่างพลังงานแสงอาทิตย์ (Solar Cell) สายนายสมเดช - ไร่ใหญ่ ระยะทาง ๓๐๐ ม.				๓๐๐,๐๐๐		การติดตั้งเป็นไปตามแบบที่อบต.กำหนด	ประชาชนที่ สัญจรไปมา มีความปลอดภัยในชีวิตและทรัพย์สิน	กองช่าง	
๑๘	โครงการติดตั้งไฟส่องทางบริเวณคลองทะเล หมู่ที่ ๒	เพื่อให้มีแสงสว่างตามเส้นทางสัญจรและลดปัญหาอาชญากรรม	บริเวณคลองทะเล หมู่ที่ ๒				๑๐๐,๐๐๐		ร้อยละของผู้ใช้/ครัวเรือนที่มีความสะดวก/ร้อยละ ๙๐	ทำให้ประชาชนมีความสะดวกในการสัญจรและปลอดภัยเพิ่มขึ้น	กองช่าง	
๑๙	โครงการปรับปรุงมิทคันเพื่อการท่องเที่ยวบริเวณเขื่อนคลองทะเล หมู่ที่ ๒	เพื่อรองรับการท่องเที่ยว	(ตามแบบรูป ของ อบต.คลองประสงค์กำหนด)				๕๐๐,๐๐๐		ร้อยละของนักท่องเที่ยวเดินทางเข้ามาท่องเที่ยวเพิ่มขึ้น/ร้อยละ ๕๐	มีนักท่องเที่ยวเดินทางเข้ามาท่องเที่ยวเพิ่มขึ้น	กองช่าง	
๒๐	โครงการขยายเขตไฟฟ้า (สายทำไม้ไผ่)	เพื่อให้ประชาชนมีไฟฟ้าใช้อย่างทั่วถึง	สายทำไม้ไผ่ หมู่ ๒ ตำบลคลองประสงค์ -อุดหนุนการไฟฟ้า ส่วนภูมิภาค จังหวัดกระบี่				๑๐๐,๐๐๐	๑๐๐,๐๐๐	๑๐๐,๐๐๐	ร้อยละของหมู่บ้าน / ครัวเรือนที่มีไฟฟ้าใช้ / ร้อยละ ๙๐	มีไฟฟ้าใช้อย่างทั่วถึงทุกหมู่บ้าน/ครัวเรือน	กองช่าง
๒๑	โครงการขยายเขตจำหน่ายน้ำประปา (สายทำไม้ไผ่)	เพื่อให้ประชาชนมีน้ำใช้เพียงพอ	สายทำไม้ไผ่ หมู่ ๒ ตำบลคลองประสงค์ -อุดหนุนการประปา ส่วนภูมิภาค จังหวัดกระบี่				๑๐๐,๐๐๐	๑๐๐,๐๐๐	๑๐๐,๐๐๐	ร้อยละของหมู่บ้าน / ครัวเรือนที่มีน้ำประปาใช้ / ร้อยละ ๙๐	ประชาชนมีน้ำใช้ ทุกหมู่บ้าน/ครัวเรือน	กองช่าง

ที่	โครงการ	วัตถุประสงค์	เป้าหมาย (ผลผลิตของโครงการ)	งบประมาณ					ตัวชี้วัด (KPI)	ผลที่คาดว่าจะได้รับ	หน่วยงานรับผิดชอบหลัก
				๒๕๖๖ (บาท)	๒๕๖๗ (บาท)	๒๕๖๘ (บาท)	๒๕๖๙ (บาท)	๒๕๗๐ (บาท)			
๒๒	โครงการติดตั้งไฟฟ้าส่องสว่างพลังงานแสงอาทิตย์ (Solar Cell) ในพื้นที่หมู่ที่ ๒	เพื่อให้มีแสงสว่างตามเส้นทางสัญจร	ติดตั้งไฟฟ้าส่องสว่างพลังงานแสงอาทิตย์ (Solar Cell) ในพื้นที่หมู่ที่ ๒			๑,๐๐๐,๐๐๐			การติดตั้งเป็นไปตามแบบที่อบต.กำหนด	ประชาชนที่ สัญจรไปมา มีความปลอดภัยในชีวิตและทรัพย์สิน	กองช่าง
๒๓	โครงการติดตั้งไฟฟ้าส่องสว่างพลังงานแสงอาทิตย์ (Solar Cell) สายท่าเคียน หมู่ที่ ๓	เพื่อให้มีแสงสว่างตามเส้นทางสัญจร	ติดตั้งไฟฟ้าส่องสว่างพลังงานแสงอาทิตย์ (Solar Cell) สายท่าเคียน ระยะทาง ๓๐๐ ม.				๔๐๐,๐๐๐		การติดตั้งเป็นไปตามแบบที่อบต.กำหนด	ประชาชนที่ สัญจรไปมา มีความปลอดภัยในชีวิตและทรัพย์สิน	กองช่าง
๒๔	โครงการติดตั้งไฟฟ้าส่องสว่างพลังงานแสงอาทิตย์ (Solar Cell) สายเตาถ่าน-สามแยกท่าเคียน หมู่ที่ ๓	เพื่อให้มีแสงสว่างตามเส้นทางสัญจร	ติดตั้งไฟฟ้าส่องสว่างพลังงานแสงอาทิตย์ (Solar Cell) สายเตาถ่าน-สามแยกท่าเคียน ระยะทาง ๘๐๐ ม.		๘๐๐,๐๐๐				การติดตั้งเป็นไปตามแบบที่อบต.กำหนด	ประชาชนที่ สัญจรไปมา มีความปลอดภัยในชีวิตและทรัพย์สิน	กองช่าง
๒๕	โครงการติดตั้งไฟฟ้าส่องสว่างพลังงานแสงอาทิตย์ (Solar Cell) สายมัสยิด-ท่าเรือ หมู่ที่ ๓	เพื่อให้มีแสงสว่างตามเส้นทางสัญจร	ติดตั้งไฟฟ้าส่องสว่างพลังงานแสงอาทิตย์ (Solar Cell) มัสยิด-ท่าเรือ ระยะทาง ๑,๐๐๐ ม.				๑,๐๐๐,๐๐๐		การติดตั้งเป็นไปตามแบบที่อบต.กำหนด	ประชาชนที่ สัญจรไปมา มีความปลอดภัยในชีวิตและทรัพย์สิน	กองช่าง
๒๖	โครงการติดตั้งไฟฟ้าส่องสว่างพลังงานแสงอาทิตย์ (Solar Cell) สายชายหาด หมู่ที่ ๓	เพื่อให้มีแสงสว่างตามเส้นทางสัญจร	ติดตั้งไฟฟ้าส่องสว่างพลังงานแสงอาทิตย์ (Solar Cell) สายชายหาด ระยะทาง ๔๐๐ ม.				๖๐๐,๐๐๐		การติดตั้งเป็นไปตามแบบที่อบต.กำหนด	ประชาชนที่ สัญจรไปมา มีความปลอดภัยในชีวิตและทรัพย์สิน	กองช่าง
๒๗	โครงการติดตั้งไฟฟ้าส่องสว่างพลังงานแสงอาทิตย์ (Solar Cell) สายท่ายาง - เตาถ่าน หมู่ที่ ๓	เพื่อให้มีแสงสว่างตามเส้นทางสัญจร	ติดตั้งไฟฟ้าส่องสว่างพลังงานแสงอาทิตย์ (Solar Cell) สายท่ายาง - เตาถ่าน ระยะทาง ๓๕๐ ม.				๓๕๐,๐๐๐		การติดตั้งเป็นไปตามแบบที่อบต.กำหนด	ประชาชนที่ สัญจรไปมา มีความปลอดภัยในชีวิตและทรัพย์สิน	กองช่าง

ที่	โครงการ	วัตถุประสงค์	เป้าหมาย (ผลผลิตของโครงการ)	งบประมาณ					ตัวชี้วัด (KPI)	ผลที่คาดว่าจะได้รับ	หน่วยงานรับผิดชอบหลัก
				๒๕๖๖ (บาท)	๒๕๖๗ (บาท)	๒๕๖๘ (บาท)	๒๕๖๙ (บาท)	๒๕๗๐ (บาท)			
๒๘	โครงการติดตั้งไฟฟ้าส่องสว่างพลังงานแสงอาทิตย์ (Solar Cell) สายทุ่งปีใหญ่-ถนนสายโรงแรมอัยลาตารีรีสอร์ท-ชายหาด หมู่ที่ ๓	เพื่อให้มีแสงสว่างตามเส้นทางสัญจร	ติดตั้งไฟฟ้าส่องสว่างพลังงานแสงอาทิตย์ (Solar Cell) สายทุ่งปีใหญ่-ถนนสายโรงแรมอัยลาตารี รีสอร์ท-ชายหาด ระยะทาง ๔๐๐ ม.				๕๐๐,๐๐๐		การติดตั้งเป็นไปตามแบบที่อบต.กำหนด	ประชาชนที่สัญจรไปมา มีความปลอดภัยในชีวิตและทรัพย์สิน	กองช่าง
๒๙	โครงการขยายเขตจำหน่ายน้ำประปาส่วนภูมิภาค สายเกาะดั่ง หมู่ที่ ๓	เพื่อให้ประชาชนมีน้ำประปาใช้อย่างทั่วถึง	ขยายเขตจำหน่ายจำหน่ายน้ำประปาส่วนภูมิภาค สายเกาะดั่ง หมู่ที่ ๓ ระยะทาง ๘๐๐ ม.				๘๐๐,๐๐๐		ร้อยละของครัวเรือน ที่มีน้ำประปาใช้/ร้อยละ ๙๐	ประชาชนมีน้ำใช้ทุกหมู่บ้าน/ครัวเรือน	กองช่าง
๓๐	โครงการขยายเขตจำหน่ายน้ำประปาส่วนภูมิภาค สายท่าเคียน หมู่ที่ ๓	เพื่อให้ประชาชนมีน้ำประปาใช้อย่างทั่วถึง	ขยายเขตจำหน่ายจำหน่ายน้ำประปาส่วนภูมิภาค สายท่าเคียน หมู่ที่ ๓ ระยะทาง ๓๐๐ ม.				๓๕๐,๐๐๐		ร้อยละของครัวเรือน ที่มีน้ำประปาใช้/ร้อยละ ๙๐	ประชาชนมีน้ำใช้ทุกหมู่บ้าน/ครัวเรือน	กองช่าง
๓๑	โครงการขยายเขตจำหน่ายไฟฟ้าแรงต่ำ ถนนท่าเคียน หมู่ที่ ๓	เพื่อให้ประชาชนมีไฟฟ้าใช้อย่างทั่วถึง	ขยายเขตจำหน่ายไฟฟ้าแรงต่ำถนนสายท่าเคียน หมู่ที่ ๓ บ้านเกาะกลาง ระยะทาง ๓๐๐ ม				๓๕๐,๐๐๐		ร้อยละของครัวเรือน ที่มีไฟฟ้าใช้/ร้อยละ ๙๐	มีไฟฟ้าใช้ อย่างทั่วถึง ทุกครัวเรือน	กองช่าง
๓๒	โครงการปรับภูมิทัศน์ประตูหมู่บ้านท่องเที่ยววิถีชุมชน หมู่ที่ ๔	เพื่อรองรับการท่องเที่ยว	ก่อสร้างซุ้มประตูหมู่บ้าน และจุดบริการนักท่องเที่ยว หมู่ที่ ๔			๑,๐๐๐,๐๐๐	๑,๐๐๐,๐๐๐	๑,๐๐๐,๐๐๐	ร้อยละของผู้ใช้/ครัวเรือน ที่มีความสะดวก /ร้อยละ ๘๐	มีนักท่องเที่ยวเดินทางเข้ามาท่องเที่ยว	กองช่าง
๓๓	โครงการขยายเขตประปาขอยเหมรัตน์ หมู่ที่ ๔	เพื่อให้ประชาชนมีน้ำประปาใช้	หมู่ที่ ๔ ตำบลคลองประสงค์ -อุดหนุนการประปาส่วนภูมิภาคจังหวัดกระบี่			๕๐๐,๐๐๐			ร้อยละของผู้ใช้/ครัวเรือน ที่มีความสะดวก/ร้อยละ ๙๐	ประชาชนมีน้ำใช้ทุกครัวเรือน	กองช่าง

ที่	โครงการ	วัตถุประสงค์	เป้าหมาย (ผลผลิตของโครงการ)	งบประมาณ					ตัวชี้วัด (KPI)	ผลที่คาดว่าจะได้รับ	หน่วยงานรับผิดชอบหลัก
				๒๕๖๖ (บาท)	๒๕๖๗ (บาท)	๒๕๖๘ (บาท)	๒๕๖๙ (บาท)	๒๕๗๐ (บาท)			
๓๔	โครงการขยายเขตประปาซอยท่าเรือ หมู่ที่ ๔	เพื่อให้ประชาชนมีน้ำประปาใช้	หมู่ที่ ๔ ตำบลคลองประสงค์ -อุดหนุนการประปาส่วนภูมิภาคจังหวัดกระบี่			๕๐๐,๐๐๐			ร้อยละของผู้ใช้/ครัวเรือนที่มีความสะดวก/ร้อยละ ๙๐	ประชาชนมีน้ำใช้ทุกครัวเรือน	กองช่าง
๓๕	โครงการขยายเขตประปาถนนวงแหวน ซอยมัสยิด หมู่ที่ ๔	เพื่อให้ประชาชนมีน้ำประปาใช้	หมู่ที่ ๔ ตำบลคลองประสงค์ -อุดหนุนการประปาส่วนภูมิภาคจังหวัดกระบี่			๕๐๐,๐๐๐			ร้อยละของผู้ใช้/ครัวเรือนที่มีความสะดวก/ร้อยละ ๙๐	ประชาชนมีน้ำใช้ทุกครัวเรือน	กองช่าง
๓๖	โครงการขยายเขตประปาซอยพัฒนา หมู่ที่ ๔	เพื่อให้ประชาชนมีน้ำประปาใช้	หมู่ที่ ๔ ตำบลคลองประสงค์ -อุดหนุนการประปาส่วนภูมิภาคจังหวัดกระบี่					๕๐๐,๐๐๐	ร้อยละของผู้ใช้/ครัวเรือนที่มีความสะดวก/ร้อยละ ๙๐	ประชาชนมีน้ำใช้ทุกครัวเรือน	กองช่าง
๓๗	โครงการขยายเขตประปาสายถนนแหลมขาม หมู่ที่ ๑- ๓	เพื่อให้ประชาชนมีน้ำประปาใช้	หมู่ที่ ๑-๓ ตำบลคลองประสงค์ -อุดหนุนการประปาส่วนภูมิภาคจังหวัดกระบี่			๕๐๐,๐๐๐	๕๐๐,๐๐๐	๕๐๐,๐๐๐	ร้อยละของผู้ใช้/ครัวเรือนที่มีความสะดวก/ร้อยละ ๙๐	ประชาชนมีน้ำใช้ทุกครัวเรือน	กองช่าง
๓๘	โครงการซ่อมแซมไฟฟ้าสาธารณะ (ไฟสว่าง , ไฟโคม ฯ)	เพื่อให้มีแสงสว่างตามเส้นทางสัญจรและลดปัญหาอาชญากรรม	หมู่ที่ ๑ - ๔ ตำบลคลองประสงค์			๒๐๐,๐๐๐	๒๐๐,๐๐๐	๒๐๐,๐๐๐	ร้อยละของผู้ใช้/ครัวเรือนที่มีความสะดวก/ร้อยละ ๙๐	ทำให้ประชาชนมีความสะดวกในการสัญจรและปลอดภัยเพิ่มขึ้น	กองช่าง
๓๙	โครงการติดตั้งไฟส่องทางบริเวณจุดสำคัญของชุมชน (เพิ่มเติม)หมู่ที่ ๑ - ๔	เพื่อให้มีแสงสว่างตามเส้นทางสัญจรและลดปัญหาอาชญากรรม	หมู่ที่ ๑ - ๔ ตำบลคลองประสงค์			๑๐๐,๐๐๐	๑๐๐,๐๐๐	๑๐๐,๐๐๐	ร้อยละของผู้ใช้/ครัวเรือนที่มีความสะดวก/ร้อยละ ๙๐	ทำให้ประชาชนมีความสะดวกในการสัญจรและปลอดภัยเพิ่มขึ้น	กองช่าง
๔๐	โครงการก่อสร้างหอดังประปาเพียงพอ	เพื่อให้ประชาชนมีน้ำใช้เพียงพอ	ก่อสร้างหอดังประปา หมู่ที่ ๑ - ๔			๓๐๐,๐๐๐	๓๐๐,๐๐๐	๓๐๐,๐๐๐	ร้อยละของผู้ใช้/ครัวเรือนที่มีความสะดวก/ร้อยละ ๙๐	ประชาชนมีน้ำใช้ทุกครัวเรือน	กองช่าง



ที่	โครงการ	วัตถุประสงค์	เป้าหมาย (ผลผลิตของโครงการ)	งบประมาณ					ตัวชี้วัด (KPI)	ผลที่คาดว่าจะได้รับ	หน่วยงานรับผิดชอบหลัก
				๒๕๖๖ (บาท)	๒๕๖๗ (บาท)	๒๕๖๘ (บาท)	๒๕๖๙ (บาท)	๒๕๗๐ (บาท)			
๔๑	โครงการจ้างเหมากำจัดวัชพืชสองข้างถนนหรือที่สาธารณะต่าง ๆ ภายในตำบลคลองประมง	เพื่อกำจัดวัชพืชสองข้างถนนหรือที่สาธารณะต่าง ๆ ภายในตำบล	หมู่ที่ ๑ - ๔			๒๐๐,๐๐๐	๒๐๐,๐๐๐	๒๐๐,๐๐๐	ร้อยละของหมู่บ้าน/ครัวเรือนที่ได้มีการกำจัดวัชพืชสองข้างถนนหรือที่สาธารณะต่าง ๆ ภายในตำบล /ร้อยละ ๘๐	ทุกหมู่บ้านได้มีการกำจัดวัชพืชสองข้างถนนหรือที่สาธารณะต่าง ๆ	กองช่าง
๔๒	โครงการจัดทำแผนที่ แผนผัง และแนวเขตหมู่บ้าน/ตำบล หมู่ที่ ๑ - ๔	เพื่อให้มีข้อมูลแผนที่ แผนผัง และแนวเขตที่ละเอียดของหมู่บ้าน/ตำบล	แผนที่ แผนผัง และแนวเขตหมู่บ้าน/ตำบล (ZONING)			๕๐,๐๐๐	๕๐,๐๐๐	๕๐,๐๐๐	จำนวนแผนที่ แผนผัง แนวเขตที่ละเอียดของหมู่บ้าน/ตำบลที่เพิ่มขึ้น	มีข้อมูลแผนที่ แผนผังแนวเขตที่ละเอียดของหมู่บ้าน/ตำบล	กองช่าง
๔๓	โครงการขยายเขตจำหน่ายน้ำประปา	เพื่อให้ประชาชนมีน้ำใช้เพียงพอ	หมู่ที่ ๑ - ๔ ตำบลคลองประมง -อุดหนุนการประปาส่วนภูมิภาคจังหวัดกระบี่			๘๐๐,๐๐๐	๘๐๐,๐๐๐	๘๐๐,๐๐๐	ร้อยละของผู้ใช้/ครัวเรือนที่มีความสะดวก /ร้อยละ ๙๐	ประชาชนมีน้ำใช้ทุกหมู่บ้าน/ครัวเรือน	กองช่าง
๔๔	โครงการขยายเขตไฟฟ้า	เพื่อให้ประชาชนมีไฟฟ้าใช้อย่างทั่วถึง	หมู่ ๑ - ๔ ตำบลคลองประมง -อุดหนุนการไฟฟ้าส่วนภูมิภาคจังหวัดกระบี่			๘๐๐,๐๐๐	๘๐๐,๐๐๐	๘๐๐,๐๐๐	ร้อยละของผู้ใช้/ครัวเรือนที่มีความสะดวก /ร้อยละ ๙๐	มีไฟฟ้าใช้อย่างทั่วถึงทุกหมู่บ้าน/ครัวเรือน	กองช่าง
๔๕	โครงการเสี่ยงตามสายภายในหมู่บ้าน หมู่ที่ ๑-๔	เพื่อให้ประชาชนได้รับทราบข้อมูลข่าวอย่างทั่วถึง	ติดตั้งเสี่ยงตามสายครอบคลุมทุกหมู่บ้าน			๕๐๐,๐๐๐	๕๐๐,๐๐๐	๕๐๐,๐๐๐	ติดตั้งเสี่ยงตามสายภายในหมู่บ้าน	ประชาชนได้รับทราบข้อมูลต่าง ๆ อย่างทั่วถึง	กองช่าง
๔๖	โครงการจัดท้าวีสตู เครื่องมือ และอุปกรณ์ไฟฟ้า	เพื่อใช้สำหรับซ่อมแซมส่วนที่ชำรุดเสียหาย	จัดท้าวีสตู เครื่องมือ และอุปกรณ์ต่าง ๆ ที่เกี่ยวกับไฟฟ้า			๒๐๐,๐๐๐	๒๐๐,๐๐๐	๒๐๐,๐๐๐	ร้อยละของผู้ใช้/ครัวเรือนที่มีความสะดวก/ร้อยละ ๙๐	วิสตดูอุปกรณ์ไฟฟ้าที่ชำรุดได้รับการซ่อมแซม	กองช่าง
๔๗	โครงการติดตั้งเครื่องกรองน้ำระบบประปาดื่มได้ ตำบลคลองประมง	เพื่อให้ประชาชนได้มีน้ำดื่มที่สะอาดใช้ในการอุปโภคบริโภค	ติดตั้งเครื่องกรองน้ำระบบประปาดื่มได้			๕๐๐,๐๐๐			การติดตั้งเป็นไปตามแบบที่อบต.กำหนด	ประชาชนมีน้ำประปาที่สะอาดสามารถใช้อุปโภคบริโภคในชีวิตประจำวัน	กองช่าง
รวม	๔๗ โครงการ			-	๘๐๐,๐๐๐	๑๐,๗๐๐,๐๐๐	๑๔,๗๐๐,๐๐๐	๕,๘๕๐,๐๐๐			

รายละเอียดโครงการพัฒนา  
แผนพัฒนาท้องถิ่น (พ.ศ. ๒๕๖๖ - ๒๕๗๐) ฉบับทบทวน ครั้งที่ ๑/๒๕๖๗  
องค์การบริหารส่วนตำบลคลองประสงค์ อำเภอเมืองกระบี่ จังหวัดกระบี่

ก. ยุทธศาสตร์ชาติ ๒๐ ปี : ยุทธศาสตร์ที่ ๓ พัฒนาคุณภาพชีวิตประชาชนสู่สังคมน่าอยู่ และปรับตัวเท่าทันต่อบริบทการเปลี่ยนแปลง  
ข. แผนพัฒนาเศรษฐกิจและสังคมแห่งชาติ ฉบับที่ ๑๓ : หมายเหตุที่ ๘ ไทยมีพื้นที่และเมืองอัจฉริยะที่น่าอยู่ ปลอดภัย เติบโตได้อย่างยั่งยืน  
หมายเหตุที่ ๑๒ ไทยมีกำลังคนสมรรถนะสูง มุ่งเรียนรู้อย่างต่อเนื่อง ตอบโจทย์การพัฒนาแห่งอนาคต

ค. Sustainable Development Goals : SDGs : เป้าหมายที่ ๔, ๑๐, และ ๑๖

ง. ยุทธศาสตร์ที่ ๓ พัฒนาคุณภาพชีวิตประชาชนสู่สังคมน่าอยู่ และปรับตัวทันต่อบริบทการเปลี่ยนแปลง

จ. ยุทธศาสตร์การพัฒนาขององค์กรปกครองส่วนท้องถิ่นในเขตจังหวัดที่ ๓ เสริมสร้างคุณภาพชีวิตประชาชนสู่สังคมน่าอยู่

๒. ยุทธศาสตร์การพัฒนาการศึกษา ศาสนา การกีฬา ศิลปวัฒนธรรมและประเพณีท้องถิ่น

๒.๑ กลยุทธ์ : พัฒนาและส่งเสริมการศึกษา

(๑) แผนงานการศึกษา

ที่	โครงการ	วัตถุประสงค์	เป้าหมาย (ผลผลิตของโครงการ)	งบประมาณ					ตัวชี้วัด (KPI)	ผลที่คาดว่าจะได้รับ	หน่วยงานรับผิดชอบหลัก
				๒๕๖๖ (บาท)	๒๕๖๗ (บาท)	๒๕๖๘ (บาท)	๒๕๖๙ (บาท)	๒๕๗๐ (บาท)			
๑	โครงการจัดซื้ออาหารเสริม (นม) เด็กนักเรียนโรงเรียนในเขตตำบลคลองประสงค์ และศูนย์พัฒนาเด็กเล็กบ้านเกาะกลาง	เพื่อให้เด็กนักเรียนได้รับอาหารเสริม (นม) ครบถ้วน	จัดซื้ออาหารเสริม (นม) เด็กนักเรียน โรงเรียนในเขตตำบลและศูนย์พัฒนาเด็กเล็กบ้านเกาะกลาง			๒,๕๐๐,๐๐๐	๒,๕๐๐,๐๐๐	๒,๕๐๐,๐๐๐	ร้อยละของเด็กนักเรียนได้รับอาหารเสริม (นม) ครบถ้วน / ร้อยละ ๑๐๐	เด็กนักเรียนได้รับอาหารเสริม (นม) ครบถ้วน	กองการศึกษา ศาสนาและวัฒนธรรม
๒	โครงการช่วยเหลือเด็กด้อยโอกาสทางการศึกษา	เพื่อให้เด็กนักเรียนได้มีโอกาสทางการศึกษาเพิ่มขึ้น	จำนวน ๘๐ คน ศพด. จำนวน ๑ แห่ง			๕๐,๐๐๐	๕๐,๐๐๐	๕๐,๐๐๐	-ร้อยละของเด็กนักเรียนมีความพึงพอใจ/ร้อยละ ๙๕	เพิ่มโอกาสทางการศึกษาให้กับภายในตำบล	กองการศึกษา ศาสนาและวัฒนธรรม
๓	โครงการจัดตั้งศูนย์การเรียนรู้ตำบลคลองประสงค์	เพื่อส่งเสริมให้นักเรียน นักศึกษาตลอดจนประชาชนได้รับความรู้และข่าวสารเพิ่มเติม	จัดซื้ออุปกรณ์ สื่อสารการศึกษา เช่น โต๊ะ เก้าอี้ คอมพิวเตอร์ ฯลฯ			๑๐๐,๐๐๐	๑๐๐,๐๐๐	๑๐๐,๐๐๐	ร้อยละของผู้ใช้บริการและประชาชนได้รับความรู้และข่าวสาร/ร้อยละ ๙๕	นักเรียน นักศึกษาตลอดจนประชาชนได้มีโอกาสพัฒนาการศึกษาเพิ่มเติม	กองการศึกษา ศาสนาและวัฒนธรรม

ที่	โครงการ	วัตถุประสงค์	เป้าหมาย (ผลผลิตของโครงการ)	งบประมาณ					ตัวชี้วัด (KPI)	ผลที่คาดว่าจะได้รับ	หน่วยงานรับผิดชอบหลัก
				๒๕๖๖ (บาท)	๒๕๖๗ (บาท)	๒๕๖๘ (บาท)	๒๕๖๙ (บาท)	๒๕๗๐ (บาท)			
๔	โครงการส่งเสริมกิจกรรมทางการศึกษาศูนย์พัฒนาเด็กเล็ก	เพื่อส่งเสริมการจัดกิจกรรมพัฒนาการของเด็กปฐมวัย	จัดกิจกรรมพัฒนาการของเด็กปฐมวัย			๑๐๐,๐๐๐	๑๐๐,๐๐๐	๑๐๐,๐๐๐	ร้อยละของเด็กปฐมวัยได้รับความพึงพอใจ/ร้อยละ ๙๕	เด็กเล็กใน ศพด.มีขวัญ กำลังใจและภูมิใจในการศึกษาปฐมวัยในท้องถิ่น	กองการศึกษา ศาสนาและวัฒนธรรม
๕	โครงการสานสัมพันธ์เครือข่ายศูนย์พัฒนาเด็กเล็ก	เพื่อส่งเสริมให้ผู้บริหาร และครูได้แลกเปลี่ยนเรียนรู้ประสบการณ์พิเศษ	จัดกิจกรรมสานสัมพันธ์กับเครือข่ายศพด.อื่น โดยการเยี่ยมเยียนผู้บริหารและครูปีละ ๑ ครั้ง			๒๐,๐๐๐	๒๐,๐๐๐	๒๐,๐๐๐	ร้อยละของผู้เข้าร่วมได้เพิ่มทักษะความรู้/ร้อยละ ๙๕	ได้แลกเปลี่ยนเรียนรู้ประสบการณ์พิเศษทำกิจกรรมร่วมกัน เพิ่มทักษะความรู้	กองการศึกษา ศาสนาและวัฒนธรรม
๖	โครงการจัดทำหลักสูตรชุมชนท้องถิ่นสู่การเรียนรู้	เพื่อจัดทำหลักสูตรท้องถิ่น	หลักสูตรชุมชนท้องถิ่นสู่การเรียนรู้ จำนวน ๑ ครั้ง/ปี			๒๐,๐๐๐	๒๐,๐๐๐	๒๐,๐๐๐	-ร้อยละของประชาชนมีความพึงพอใจในหลักสูตรชุมชนท้องถิ่นสู่การเรียนรู้/ร้อยละ ๙๕	ชุมชน/ท้องถิ่นมีหลักสูตรท้องถิ่นในการเรียนรู้	กองการศึกษา ศาสนาและวัฒนธรรม
๗	โครงการศึกษาแหล่งเรียนรู้นอกสถานที่	เพื่อส่งเสริมการพัฒนาเด็กปฐมวัย	จัดกิจกรรมศึกษานอกสถานที่ให้แก่เด็กเล็กใน ศพด. จำนวน ๑ แห่ง			๓๐,๐๐๐	๓๐,๐๐๐	๓๐,๐๐๐	ร้อยละของเด็กเล็กมีพัฒนาการที่สมวัย/ร้อยละ ๑๐๐	เด็กได้รับการพัฒนาและมีพัฒนาการสมวัย	กองการศึกษา ศาสนาและวัฒนธรรม
๘	โครงการอบรมและศึกษาดูงานกิจกรรมการจัดการศึกษาท้องถิ่น	เพื่อส่งเสริมการศึกษาดูงานกิจกรรมการจัดการศึกษาท้องถิ่น	ผู้บริหารท้องถิ่น พนักงานแกนนำชุมชน บุคลากรทางการศึกษา ฯลฯ เข้าร่วมกิจกรรม จำนวน ๖๐ คน			๑๕๐,๐๐๐	๑๕๐,๐๐๐	๑๕๐,๐๐๐	ร้อยละของผู้เข้าร่วมศึกษาดูงานกิจกรรมการจัดการศึกษาท้องถิ่นมีความรู้ความเข้าใจเพิ่มขึ้น/ร้อยละ ๙๕	บุคลากรในท้องถิ่นได้รับความรู้และนำมาพัฒนาการศึกษาในท้องถิ่น	กองการศึกษา ศาสนาและวัฒนธรรม
๙	โครงการอบรมภาษาอาเซียน	เพื่ออบรมให้ความรู้ภาษาอาเซียน กับคณะผู้บริหาร พนักงาน ประชาชนและเยาวชนภายในตำบล	ปีละ ๑ ครั้ง			๓๐,๐๐๐	๓๐,๐๐๐	๓๐,๐๐๐	ร้อยละของคณะผู้บริหาร พนักงาน ประชาชนและเยาวชน มีทักษะในการสื่อสารภาษาอาเซียนเพิ่มขึ้น /ร้อยละ ๙๕	บุคลากรมีทักษะในการสื่อสารภาษาอาเซียน	กองการศึกษา ศาสนาและวัฒนธรรม

ที่	โครงการ	วัตถุประสงค์	เป้าหมาย (ผลผลิตของโครงการ)	งบประมาณ					ตัวชี้วัด (KPI)	ผลที่คาดว่าจะได้รับ	หน่วยงานรับผิดชอบหลัก
				๒๕๖๖ (บาท)	๒๕๖๗ (บาท)	๒๕๖๘ (บาท)	๒๕๖๙ (บาท)	๒๕๗๐ (บาท)			
๑๐	โครงการส่งเสริมการเรียนการสอนด้วยวิทยาการท้องถิ่นปทุมวีย	เพื่อสนับสนุนและใช้แหล่งเรียนรู้จากภูมิปัญญาท้องถิ่น	จัดจ้างวิทยากรในการส่งเสริมการเรียนการสอนจำนวน ๒ คน			๕๐,๐๐๐	๕๐,๐๐๐	๕๐,๐๐๐	ร้อยละของความพึงพอใจของนักเรียนที่มีต่อการถ่ายทอดองค์ความรู้จากแหล่งเรียนรู้/ร้อยละ ๙๕	นักเรียนได้เรียนรู้และได้รับการถ่ายทอดองค์ความรู้จากแหล่งเรียนรู้ในท้องถิ่น	กองการศึกษา ศาสนาและวัฒนธรรม
๑๑	โครงการส่งนักเรียนเข้าร่วมแข่งขันทักษะวิชาการท้องถิ่นระดับปทุมวีย	เพื่อพัฒนาทักษะทางด้านวิชาการให้กับนักเรียน	นักเรียน (เด็กเล็ก) ในศูนย์พัฒนาเด็กเล็ก จำนวน ๓ แห่ง			๕๐,๐๐๐	๕๐,๐๐๐	๕๐,๐๐๐	ร้อยละของเด็กเล็กที่เข้าร่วมกิจกรรมได้รับการเสริมสร้างการเจริญเติบโตและมีพัฒนาการที่สมวัย/ร้อยละ ๙๕	เสริมสร้างการเจริญเติบโตและมีพัฒนาการสมวัย	กองการศึกษา ศาสนาและวัฒนธรรม
๑๒	โครงการพัฒนาบุคลากรกองการศึกษา ฯ	เพื่อพัฒนาบุคลากรฯ และเพื่อสนับสนุนค่าใช้จ่ายในการพัฒนาครูผู้ดูแลเด็กของศพด.	พนักงานส่วนตำบล พนักงานจ้าง ครู และบุคลากรทางการศึกษา จำนวน ๕ ครั้ง/ปี			๑๐๐,๐๐๐	๑๐๐,๐๐๐	๑๐๐,๐๐๐	ร้อยละของบุคลากรที่ได้รับการพัฒนาเกี่ยวกับการศึกษาและองค์ความรู้เพิ่มขึ้น/ร้อยละ ๙๕	บุคลากรในท้องถิ่นได้รับการพัฒนาเกี่ยวกับการศึกษาและองค์ความรู้	กองการศึกษา ศาสนาและวัฒนธรรม
๑๓	โครงการสัมมนาและทัศนศึกษาดูงานของบุคลากร ผู้บริหารท้องถิ่น คณะกรรมการบริหารศูนย์พัฒนาเด็กเล็ก	เพื่อแลกเปลี่ยนประสบการณ์ สร้างองค์ความรู้ใหม่ในการร่วมพัฒนาศูนย์พัฒนาเด็กเล็ก	บุคลากร ผู้บริหารท้องถิ่น คณะกรรมการบริหาร ศูนย์พัฒนาเด็กเล็ก ฯลฯ ปีละ ๑ ครั้ง			๑๙๐,๐๐๐	๒๐๐,๐๐๐	๒๐๐,๐๐๐	ร้อยละของบุคลากรที่เข้าร่วมโครงการ ฯ ได้รับประสบการณ์ สร้างองค์ความรู้ใหม่ในการร่วมพัฒนา ศพด.	ได้แลกเปลี่ยนประสบการณ์ สร้างองค์ความรู้ใหม่ในการร่วมพัฒนา ศพด.	กองการศึกษา ศาสนาและวัฒนธรรม
๑๔	โครงการส่งเสริมการจัดทำแผนพัฒนาและแผนยุทธศาสตร์การศึกษา	เพื่อจัดทำแผนพัฒนาและแผนยุทธศาสตร์การศึกษา สามารถนำมาใช้ในการดำเนินงานอย่างมีประสิทธิภาพ	จัดทำแผนพัฒนาและแผนยุทธศาสตร์การศึกษา ปีละ ๑ ครั้ง			๑๐๐,๐๐๐	๑๐๐,๐๐๐	๑๐๐,๐๐๐	ร้อยละของแผนพัฒนาและแผนยุทธศาสตร์การศึกษาที่นำมาใช้เป็นประสิทธิภาพ/ร้อยละ ๙๕	มีแผนพัฒนาการศึกษาและแผนยุทธศาสตร์ที่สามารถนำมาใช้เป็นแนวทางปฏิบัติให้เกิดประสิทธิภาพสูงสุด	กองการศึกษา ศาสนาและวัฒนธรรม
๑๕	โครงการพัฒนาระบบประกันคุณภาพภายในศูนย์พัฒนาเด็กเล็ก	เพื่อให้บุคลากรศูนย์พัฒนาเด็กเล็กมีรายงานผลการประเมินตนเองรายบุคคล	จัดทำรายงานผลการประเมินตนเองรายบุคคล ปีละ ๑ ครั้ง			๑๐,๐๐๐	๑๐,๐๐๐	๑๐,๐๐๐	ร้อยละของบุคลากรที่ได้จัดทำรายงานผลการประเมินตนเองรายบุคคล/ร้อยละ ๙๕	บุคลากรศูนย์พัฒนาเด็กมีรายงานผลการประเมินตนเองรายบุคคล	กองการศึกษา ศาสนาและวัฒนธรรม

ที่	โครงการ	วัตถุประสงค์	เป้าหมาย (ผลผลิตของโครงการ)	งบประมาณ					ตัวชี้วัด (KPI)	ผลที่คาดว่าจะได้รับ	หน่วยงานรับผิดชอบหลัก
				๒๕๖๖ (บาท)	๒๕๖๗ (บาท)	๒๕๖๘ (บาท)	๒๕๖๙ (บาท)	๒๕๗๐ (บาท)			
๑๖	โครงการจัดซื้อ / ติดตั้งระบบอินเทอร์เน็ต ศูนย์พัฒนาเด็กเล็ก	เพื่อเพิ่มประสิทธิภาพในการติดต่อสื่อสารด้านสารสนเทศทันสมัย เกิดความสะดวกรวดเร็ว	จัดซื้อ/ติดตั้งระบบอินเทอร์เน็ตศูนย์พัฒนาเด็กเล็ก จำนวน ๓ แห่ง			๕๐,๐๐๐	๕๐,๐๐๐	๕๐,๐๐๐	-ร้อยละบุคลากรใน ศพด. ได้รับการพัฒนาเกี่ยวกับการศึกษาและมืองค์ความรู้ /ร้อยละ ๙๕	บุคลากรและเด็กเล็กในศูนย์พัฒนาเด็กเล็ก ได้รับการพัฒนาเกี่ยวกับการศึกษาและองค์ความรู้	กองการศึกษา ศาสนาและวัฒนธรรม
๑๗	ค่าใช้จ่ายอินเทอร์เน็ตสำหรับศูนย์พัฒนาเด็กเล็ก	เพื่อให้มีอินเทอร์เน็ต ที่ทันสมัยในการสื่อสาร	ค่าใช้จ่ายอินเทอร์เน็ตประจำเดือน/ตลอดปี			๓๐,๐๐๐	๓๐,๐๐๐	๓๐,๐๐๐	ร้อยละของศูนย์พัฒนาเด็กเล็กมีระบบอินเทอร์เน็ตที่มีประสิทธิภาพสูงสุด /ร้อยละ ๙๕	มีระบบอินเทอร์เน็ตที่มีประสิทธิภาพสูงสุด	กองการศึกษา ศาสนาและวัฒนธรรม
๑๘	โครงการพัฒนาระบบเพิ่มประสิทธิภาพและประสิทธิผลภายในกองการศึกษา ฯ	เพื่อให้กองการศึกษามีระบบพัฒนาประสิทธิภาพและประสิทธิผล	พัฒนาระบบเพิ่มประสิทธิภาพและประสิทธิผล จำนวน ๑ ครั้ง/ปี			๑๐,๐๐๐	๑๐,๐๐๐	๑๐,๐๐๐	ร้อยละของบุคลากรมีประสิทธิผลและประสิทธิผลในการปฏิบัติงาน /ร้อยละ ๙๕	บุคลากรของกองการศึกษาฯ มีประสิทธิภาพและประสิทธิผลในการปฏิบัติงาน	กองการศึกษา ศาสนาและวัฒนธรรม
๑๙	โครงการประชุมผู้ปกครอง	เพื่อแก้ปัญหาและวางระบบการช่วยเหลือนักเรียน	ประชุมผู้ปกครองประจำปี จำนวน ๒ ครั้ง/ปี			๑๒,๐๐๐	๑๒,๐๐๐	๑๒,๐๐๐	ร้อยละของผู้ปกครองที่เข้าร่วมประชุมได้แลกเปลี่ยนประสบการณ์ สร้างองค์ความรู้ใหม่ ๆ เพิ่มขึ้น/ร้อยละ ๙๕	ได้แลกเปลี่ยนประสบการณ์ สร้างองค์ความรู้ใหม่ ๆ ในการร่วมพัฒนา ศพด.	กองการศึกษา ศาสนาและวัฒนธรรม
๒๐	โครงการตกแต่งสภาพแวดล้อมภายในห้องเรียน	เพื่อจัดบรรยากาศสภาพแวดล้อมภายในศพด. ให้มีมุมการเรียนรู้ต่างๆ	ตกแต่งสภาพแวดล้อมภายในห้องเรียนตลอดปี/จำนวน ๓ แห่ง			๑๐,๐๐๐	๑๐,๐๐๐	๑๐,๐๐๐	ร้อยละความพึงพอใจของนักเรียนต่อการจัดบรรยากาศสภาพแวดล้อมภายในศูนย์ /ร้อยละ ๙๕	มีการจัดบรรยากาศสภาพแวดล้อมภายในศพด. ให้มีมุมการเรียนรู้ต่าง ๆ	กองการศึกษา ศาสนาและวัฒนธรรม
๒๑	โครงการจัดตั้งศูนย์พัฒนาเด็กเล็กบ้านคลองประสงค์	เพื่อแบ่งเบาภาระของผู้ปกครอง พัฒนาเด็กด้านร่างกาย อารมณ์ จิตใจ สังคมและสติปัญญา	จัดตั้งศูนย์พัฒนาเด็กเล็กบ้านคลองประสงค์			-	๕๐๐,๐๐๐	-	ร้อยละของบุคลากรที่ได้จัดทำรายงานผลการประเมินตนเองรายบุคคล /ร้อยละ ๙๕	บุคลากรศูนย์พัฒนาเด็ก มีรายงานผลการ ประเมินตนเองรายบุคคล	กองการศึกษา ศาสนาและวัฒนธรรม

ที่	โครงการ	วัตถุประสงค์	เป้าหมาย (ผลผลิตของโครงการ)	งบประมาณ					ตัวชี้วัด (KPI)	ผลที่คาดว่าจะได้รับ	หน่วยงานรับผิดชอบหลัก
				๒๕๖๖ (บาท)	๒๕๖๗ (บาท)	๒๕๖๘ (บาท)	๒๕๖๙ (บาท)	๒๕๗๐ (บาท)			
๒๒	โครงการจัดจ้างครูผู้ดูแลเด็กศูนย์พัฒนาเด็กเล็กบ้านคลองประสังค์	เพื่อให้เด็กได้รับการสอนทักษะด้านต่าง ๆ จากครูที่มีคุณภาพ	จัดจ้างครูผู้ดูแลเด็ก จำนวน ๑ แห่ง จำนวน ๒ คน			๑๘๐,๐๐๐	๑๘๐,๐๐๐	๑๘๐,๐๐๐	ร้อยละของเด็กนักเรียนที่ได้รับการสอนมีทักษะด้านต่าง ๆ จากครูที่มีคุณภาพ/ ร้อยละ ๘๐	การจัดการเรียน การสอน ได้อย่าง มีประสิทธิภาพ	กองการศึกษา ศาสนาและวัฒนธรรม
๒๓	โครงการฝึกทักษะการว่ายน้ำขั้นพื้นฐาน เพื่อสุขภาพ สำหรับเด็กปฐมวัย	เพื่อให้เด็กเล็กมีร่างกายแข็งแรง มีพัฒนาการสมวัย มีทักษะในการ ว่ายน้ำ สามารถช่วยเหลือตนเองให้ปลอดภัย	เด็กเล็ก จำนวน ๘๐ คน ปีละ ๑ ครั้ง			๓๐,๐๐๐	๓๐,๐๐๐	๓๐,๐๐๐	ร้อยละของเด็กเล็ก มีความพึงพอใจในการ ฝึกทักษะการว่ายน้ำขั้นพื้นฐาน / ร้อยละ ๘๐	เด็กเล็กมีร่างกายแข็งแรง มีพัฒนาการสมวัย มีทักษะในการว่ายน้ำ สามารถช่วยเหลือตนเอง ให้ปลอดภัย	กองการศึกษา ศาสนาและวัฒนธรรม
๒๔	โครงการ Walk Rally ร่วมใจรักสุขภาพปากและฟัน เด็กปฐมวัย	เพื่อให้เด็กเล็กมีความสุขปากและฟันที่ดีและผู้ปกครองได้รับความรู้ ในการช่วยดูแลสุขภาพภายในช่องปากของเด็ก	เด็กเล็ก จำนวน ๘๐ คน และผู้ปกครองได้รับความรู้ ในการดูแลสุขภาพ ภายในช่องปาก			๔๐,๐๐๐	๔๐,๐๐๐	๔๐,๐๐๐	ร้อยละของเด็กเล็ก มีความพึงพอใจในการร่วมใจรักสุขภาพปาก และฟัน เด็ก/ร้อยละ ๘๐	เด็กเล็กมีความสุขปากและฟันที่ดี และผู้ปกครองได้รับความรู้ในการช่วยดูแลสุขภาพ	กองการศึกษา ศาสนาและวัฒนธรรม
๒๕	โครงการสนับสนุนอาหารกลางวันให้กับเด็กพิการ หมู่ที่ ๓	เพื่อให้เด็กพิการได้รับอาหารกลางวันครบถ้วน และส่งผลกระทบต่อพัฒนาการ ที่สมวัย	สนับสนุนอาหารกลางวันให้กับเด็กพิการ หมู่ที่ ๓ จำนวน ๓๐ คน			๒๐,๐๐๐	๒๐,๐๐๐	๒๐,๐๐๐	ร้อยละของเด็กพิการได้รับอาหารกลางวัน ครบถ้วน /ร้อยละ ๑๐๐	ได้รับอาหารกลางวัน ครบถ้วนส่งผลกระทบต่อพัฒนาการที่สมวัย	กองการศึกษา ศาสนาและวัฒนธรรม
๒๖	ค่าจัดการเรียนการสอนให้กับเด็กเล็กในศูนย์พัฒนาเด็กเล็ก	เพื่อให้เด็กได้รับการสอนทักษะด้านต่าง ๆ อย่างมีประสิทธิภาพ	ค่าจัดการเรียนการสอนให้กับเด็กเล็ก (๘๐ คน) จำนวน ๓ แห่ง			๑๓๖,๐๐๐	๑๓๖,๐๐๐	๑๓๖,๐๐๐	ร้อยละของเด็กเล็ก ที่ได้รับการสอนมีทักษะด้านต่าง ๆ อย่างมีประสิทธิภาพ / ร้อยละ ๘๐	การจัดการเรียน การสอน ได้อย่างมีประสิทธิภาพ	กองการศึกษา ศาสนาและวัฒนธรรม

ที่	โครงการ	วัตถุประสงค์	เป้าหมาย (ผลผลิตของโครงการ)	งบประมาณ					ตัวชี้วัด (KPI)	ผลที่คาดว่าจะได้รับ	หน่วยงานรับผิดชอบหลัก
				๒๕๖๖ (บาท)	๒๕๖๗ (บาท)	๒๕๖๘ (บาท)	๒๕๖๙ (บาท)	๒๕๗๐ (บาท)			
๒๗	โครงการสนับสนุนค่าใช้จ่ายการบริหารสถานศึกษา	เพื่อให้การบริหารสถานศึกษาเป็นไปอย่างมีประสิทธิภาพ	ค่าใช้จ่ายในการบริหารสถานศึกษา (ศพด.) จำนวน ๑ แห่ง และจัดจ้างอาหารกลางวันเด็กเล็กของศูนย์พัฒนาเด็กเล็ก (๘๐ คน) ศพด. จำนวน ๑ แห่ง			๑,๐๐๐,๐๐๐	๑,๐๐๐,๐๐๐	๑,๐๐๐,๐๐๐	ร้อยละของสถานศึกษา (ศพด.) ที่มีประสิทธิภาพ / ร้อยละ ๑๐๐	การจัดการเรียนการสอนได้อย่างมีประสิทธิภาพ	กองการศึกษา ศาสนาและวัฒนธรรม
๒๘	โครงการเรียนรู้ สู่โลกกว้าง (ทัศนศึกษาของเด็กเล็ก)	เพื่อส่งเสริมการพัฒนาเด็กปฐมวัย	จัดกิจกรรมการศึกษาเรียนรู้ให้แก่เด็กเล็กในศพด.			๓๐,๐๐๐	๓๐,๐๐๐	๓๐,๐๐๐	ร้อยละของเด็กเล็ก มีพัฒนาการที่สมวัย / ร้อยละ ๑๐๐	เด็กได้รับการพัฒนาและมีพัฒนาการสมวัย	กองการศึกษา ศาสนาและวัฒนธรรม
๒๙	โครงการโรงเรียน พ่อแม่	-เพื่อประสานความสัมพันธ์ระหว่างพ่อแม่, เด็กเล็ก, ครู ผู้ดูแลเด็ก, อบต.	จัดกิจกรรมตามโครงการฯ			๓๐,๐๐๐	๓๐,๐๐๐	๓๐,๐๐๐	ร้อยละของความร่วมมือระหว่างพ่อแม่, เด็กเล็ก, ครูผู้ดูแลเด็ก, อบต. / ร้อยละ ๘๐	เด็กได้รับการพัฒนาและมีพัฒนาการสมวัย	กองการศึกษา ศาสนาและวัฒนธรรม
๓๐	โครงการพัฒนาศักยภาพสภาเด็กและเยาวชนตำบลคลองประสงค์	เพื่อพัฒนาศักยภาพในการพัฒนาพื้นที่ตำบล คลองประสงค์ด้านป้องกันยาเสพติด การตั้งครุฑ ก่อนวัยอันควร และเด็กติดเกมส์ ฯ	คณะบริหารสภาเด็กและเยาวชน ตำบลคลองประสงค์			๕๐,๐๐๐	๕๐,๐๐๐	๕๐,๐๐๐	ร้อยละของคณะสภาเด็กและเยาวชนตำบลคลองประสงค์มีความรู้และพัฒนาตนเอง/ร้อยละ ๘๕	คณะบริหารสภาเด็กและเยาวชนตำบลคลองประสงค์ มีความรู้มาพัฒนาตนเองและชุมชน	กองการศึกษา ศาสนาและวัฒนธรรม
๓๑	โครงการอบรมเชิงปฏิบัติการ "การใช้คอมพิวเตอร์และอินเทอร์เน็ตเบื้องต้น"	เพื่อพัฒนาศักยภาพและเพิ่มประสิทธิภาพในการใช้คอมพิวเตอร์	ผู้นำชุมชนในพื้นที่ เด็กเยาวชน และประชาชน จำนวน ๕๐ คน/รุ่น			๕๐,๐๐๐	๕๐,๐๐๐	๕๐,๐๐๐	ร้อยละของผู้เข้ารับการอบรมได้รับการพัฒนาศักยภาพและประสิทธิภาพในการใช้ คอมพิวเตอร์ที่เพิ่มขึ้น / ร้อยละ ๘๐	ได้รับการพัฒนาศักยภาพและเพิ่มประสิทธิภาพในการใช้คอมพิวเตอร์	กองการศึกษา ศาสนาและวัฒนธรรม

ที่	โครงการ	วัตถุประสงค์	เป้าหมาย (ผลผลิตของโครงการ)	งบประมาณ					ตัวชี้วัด (KPI)	ผลที่คาดว่าจะได้รับ	หน่วยงานรับผิดชอบหลัก
				๒๕๖๖ (บาท)	๒๕๖๗ (บาท)	๒๕๖๘ (บาท)	๒๕๖๙ (บาท)	๒๕๗๐ (บาท)			
๓๒	โครงการ "เยาวชน คนนำทาง" หมู่ที่ ๒	เพื่อส่งเสริมศักยภาพของเยาวชนในการเป็นผู้นำ	จัดกิจกรรมในการส่งเสริมศักยภาพของเยาวชนในการเป็น ผู้นำให้กับเยาวชน ม.๒			๒๐,๐๐๐	๒๐,๐๐๐	๒๐,๐๐๐	ร้อยละของเยาวชนที่เข้าร่วมกิจกรรมได้รับการพัฒนาศักยภาพการเป็นผู้นำ / ร้อยละ ๘๐	ได้รับการพัฒนา ศักยภาพการเป็นผู้นำ	กองการศึกษา ศาสนาและวัฒนธรรม
๓๓	โครงการสนับสนุนอาหารกลางวันเด็กนักเรียน	เพื่อให้เด็กนักเรียนได้รับอาหารกลางวันครบถ้วน	สนับสนุนอาหารกลางวันเด็กนักเรียน โรงเรียนในเขตตำบลคลองประสงค์ - อุดหนุนโรงเรียนสังกัดสพฐ. ในเขตตำบลคลองประสงค์			๒,๕๐๐,๐๐๐	๒,๕๐๐,๐๐๐	๒,๕๐๐,๐๐๐	ร้อยละของเด็ก นักเรียนได้รับ อาหารกลางวันครบถ้วน / ร้อยละ ๑๐๐	เด็กนักเรียนได้รับอาหารกลางวันครบถ้วน	กองการศึกษา ศาสนาและวัฒนธรรม
๓๔	โครงการส่งเสริมความรู้เรื่องการป้องกันโรคไข้เลือดออก	เพื่อให้เด็กได้รับความรู้เรื่องการป้องกันโรคไข้เลือดออก	เด็กเล็กใน สพด. จำนวน ๘๐ คน			๓๐,๐๐๐	๓๐,๐๐๐	๓๐,๐๐๐	ร้อยละของเด็กเล็กใน สพด. มีความรู้ในการป้องกันโรคไข้เลือดออก ร้อยละ ๘๐	เด็กเล็กใน สพด. รู้จักป้องกันโรคไข้เลือดออก	กองการศึกษา ศาสนาและวัฒนธรรม
๓๕	โครงการก่อสร้าง/ซ่อมแซม/ปรับปรุงศูนย์พัฒนาเด็กเล็กบ้านเกาะกลาง	เพื่อให้มีศูนย์พัฒนาเด็กเล็กที่ได้มาตรฐาน มีความปลอดภัย และสามารถจัดการเรียน การสอนได้อย่างมีประสิทธิภาพ	ศูนย์พัฒนาเด็กเล็กที่ได้มาตรฐาน มีความปลอดภัย และสามารถจัดการเรียน การสอนได้อย่างมีประสิทธิภาพ			๔,๐๐๐,๐๐๐	-	-	ร้อยละของเด็กได้รับการศึกษาในศูนย์พัฒนาเด็กเล็กที่มีมาตรฐาน / ร้อยละ ๙๐	มีศูนย์พัฒนาเด็กเล็กที่ได้มาตรฐาน มีความปลอดภัย และสามารถจัดการเรียน การสอนได้อย่างมีประสิทธิภาพ	กองการศึกษา ศาสนาและวัฒนธรรม
๓๖	โครงการจัดหากล้องโทรทัศน์วงจรปิด (CCTV) พร้อมติดตั้งสำหรับศูนย์พัฒนาเด็กเล็กบ้านเกาะกลาง	เพื่อความปลอดภัยในชีวิตของเด็กนักเรียนครูและบุคลากรทางการศึกษา	จัดหาพร้อมติดตั้ง กล้องโทรทัศน์วงจรปิด (CCTV) ศูนย์พัฒนาเด็กเล็กบ้านเกาะกลาง			๕๐๐,๐๐๐	-	-	ร้อยละของประชาชน มีความปลอดภัยในชีวิต และทรัพย์สินเพิ่มขึ้น / ร้อยละ ๘๐	ประชาชนได้รับความปลอดภัยในชีวิตและทรัพย์สิน	กองการศึกษา ศาสนาและวัฒนธรรม
๓๗	โครงการจัดทำระบบฐานข้อมูลทางการศึกษา	เพื่อจัดทำเว็บไซต์ฐานข้อมูลระบบการศึกษาภายในตำบลคลองประสงค์	ได้มีข้อมูลระบบการศึกษาของเยาวชนตำบลคลองประสงค์			๕๐,๐๐๐	๕๐,๐๐๐	๕๐,๐๐๐	ร้อยละ ๘๐ ของฐานข้อมูลการศึกษาในตำบลคลองประสงค์	ได้รับการพัฒนาศักยภาพ และเพิ่มประสิทธิภาพในการใช้ฐานข้อมูลทางการศึกษา	กองการศึกษา ศาสนาและวัฒนธรรม



ที่	โครงการ	วัตถุประสงค์	เป้าหมาย (ผลผลิตของโครงการ)	งบประมาณ					ตัวชี้วัด (KPI)	ผลที่คาดว่าจะได้รับ	หน่วยงานรับผิดชอบหลัก
				๒๕๖๖ (บาท)	๒๕๖๗ (บาท)	๒๕๖๘ (บาท)	๒๕๖๙ (บาท)	๒๕๗๐ (บาท)			
๓๘	โครงการทัศนศึกษาเพื่อเสริมพัฒนาการเด็กในชุมชน	เพื่อเสริมพัฒนาการเด็กในชุมชน	เด็กในชุมชนมีพัฒนาการเหมาะสมตามวัย			๔๐๐,๐๐๐	๔๐๐,๐๐๐	๔๐๐,๐๐๐	ร้อยละ ๘๐ ของเด็กในชุมชนได้ทัศนศึกษาเรียนรู้สู่โลกกว้าง	เด็กในชุมชนมีพัฒนาการเหมาะสมตามวัย	กองการศึกษา ศาสนาและวัฒนธรรม
๓๙	โครงการบูรณาการส่งเสริมความร่วมมือองค์กรภาคีเครือข่าย	เพื่อสร้างความสัมพันธ์กับหน่วยงานองค์กรอื่น ๆ	มีองค์กรภาคีเครือข่าย			๑๐๐,๐๐๐	๑๐๐,๐๐๐	๑๐๐,๐๐๐	มีองค์กรภาคีเครือข่ายเพิ่มขึ้น	มีความสัมพันธ์อันดีกับหน่วยงานองค์กรอื่น ๆ	กองการศึกษา ศาสนาและวัฒนธรรม
๔๐	โครงการจัดซื้อเครื่องเล่นสนามเด็กเล่น ศูนย์พัฒนาเด็กเล็กบ้านเกาะกลาง หมู่ที่ ๑	เพื่อจัดซื้อเครื่องเล่นสนามเด็กเล่น สำหรับ ศพด.บ้านเกาะกลาง	จัดซื้อเครื่องเล่นสนามเด็กเล่น ศูนย์พัฒนาเด็กเล็กบ้านเกาะกลาง หมู่ที่ ๑			๗๐๐,๐๐๐			มีเครื่องเล่นสนามเด็กเล่นที่เหมาะสมกับวัย	ส่งเสริมและกระตุ้นพัฒนาการของเด็ก ทั้งทางร่างกาย-จิตใจ ได้อย่างเหมาะสม	กองการศึกษา ศาสนาและวัฒนธรรม
รวม	๔๐ โครงการ			-	-	๑๓,๔๗๘,๐๐๐	๘,๗๘๘,๐๐๐	๘,๒๘๘,๐๐๐			

รายละเอียดโครงการพัฒนา

แผนพัฒนาท้องถิ่น (พ.ศ. ๒๕๖๖ - ๒๕๗๐) ฉบับทบทวน ครั้งที่ ๑/๒๕๖๗  
องค์การบริหารส่วนตำบลคลองประสังข์ อำเภอเมืองกระบี่ จังหวัดกระบี่

ก. ยุทธศาสตร์ชาติ ๒๐ ปี : ยุทธศาสตร์ที่ ๒ ด้านการสร้างความสามารถในการแข่งขัน

ข. แผนพัฒนาเศรษฐกิจและสังคมแห่งชาติ ฉบับที่ ๑๓ : หมายเหตุที่ ๘ ไทยมีพื้นที่และเมืองอัจฉริยะที่นำอยู่ ปลอดภัย เติบโตได้อย่างยั่งยืน  
หมายเหตุที่ ๑๒ ไทยมีกำลังคนสมรรถนะสูง มุ่งเรียนรู้อย่างต่อเนื่อง ตอบโจทย์การพัฒนาแห่งอนาคต

ค. Sustainable Development Goals : SDGs : เป้าหมายที่ ๔ และ ๑๐

ง. ยุทธศาสตร์ที่ ๓ พัฒนาคุณภาพชีวิตประชาชนสู่สังคมน่าอยู่ และปรับตัวทันต่อบริบทการเปลี่ยนแปลง

จ. ยุทธศาสตร์การพัฒนาขององค์กรปกครองส่วนท้องถิ่นในเขตจังหวัดที่ ๓ เสริมสร้างคุณภาพชีวิตประชาชนสู่สังคมน่าอยู่

๒. ยุทธศาสตร์การพัฒนาการศึกษา ศาสนา การกีฬา ศิลปวัฒนธรรมและประเพณีท้องถิ่น

๒.๑ กลยุทธ์ : พัฒนาและส่งเสริมด้านศาสนา การกีฬา นันทนาการ บำรุงรักษาขนบธรรมเนียม ประเพณี และศิลปวัฒนธรรมท้องถิ่น

(๒) แผนงานการศึกษา วัฒนธรรมและนันทนาการ

ที่	โครงการ	วัตถุประสงค์	เป้าหมาย (ผลผลิตของโครงการ)	งบประมาณ					ตัวชี้วัด (KPI)	ผลที่คาดว่าจะได้รับ	หน่วยงานรับผิดชอบหลัก
				๒๕๖๖ (บาท)	๒๕๖๗ (บาท)	๒๕๖๘ (บาท)	๒๕๖๙ (บาท)	๒๕๗๐ (บาท)			
๑	โครงการส่งเยาวชนเข้าร่วมกิจกรรมทางด้านศาสนา วัฒนธรรมและฝึกอบรมทัศนศึกษาดูงาน	เพื่อส่งเสริมกิจกรรมทางด้านศาสนาและวัฒนธรรมให้กับเยาวชนประชาชน ภายในตำบลคลองประสังข์	จัดโครงการโดยส่งเยาวชนและประชาชนเข้าร่วมกิจกรรมด้านศาสนา วัฒนธรรมและฝึกอบรมทัศนศึกษาดูงาน ณ โรงเรียนอิสลามสัมพันธ์ จ.นนทบุรี จำนวน ๕๐ คน			๑๕๐,๐๐๐	๑๕๐,๐๐๐	๑๕๐,๐๐๐	ร้อยละของผู้เข้าร่วมกิจกรรมมีความรู้ด้านศาสนาและวัฒนธรรมเพิ่มขึ้น / ร้อยละ ๙๕	เยาวชนและประชาชน ได้เข้าร่วมกิจกรรมและมีความรู้ด้านศาสนา และวัฒนธรรม	กองการศึกษา ศาสนาและวัฒนธรรม
๒	โครงการจัดกิจกรรมเนื่องในจังหวัดกระบี่ จัดงานเฉลิมฉลอง ประจำปี จังหวัดกระบี่	เพื่อเข้าร่วมและจัดกิจกรรมในงานเฉลิมฉลองประจำปี จังหวัดกระบี่	จัดกิจกรรมตาม โครงการฯ			๒๐๐,๐๐๐	๒๐๐,๐๐๐	๒๐๐,๐๐๐	ร้อยละของประชาชน มีส่วนร่วมในการจัดกิจกรรมในงานเฉลิมฉลองประจำปีจังหวัด กระบี่/ ร้อยละ ๙๕	มีส่วนร่วมในการจัดกิจกรรมในงานเฉลิมฉลองประจำปีจังหวัด กระบี่	กองการศึกษา ศาสนาและวัฒนธรรม

ที่	โครงการ	วัตถุประสงค์	เป้าหมาย (ผลผลิตของโครงการ)	งบประมาณ					ตัวชี้วัด (KPI)	ผลที่คาดว่าจะได้รับ	หน่วยงานรับผิดชอบหลัก
				๒๕๖๖ (บาท)	๒๕๖๗ (บาท)	๒๕๖๘ (บาท)	๒๕๖๙ (บาท)	๒๕๗๐ (บาท)			
๓	โครงการจัดงานวันสำคัญของชาติ	เพื่อจัดกิจกรรมตามโครงการวันสำคัญของชาติ	จัดกิจกรรมตามโครงการวันสำคัญของชาติให้กับนักเรียน เด็ก เยาวชน และประชาชนภายในตำบล ปีละ ๕ ครั้ง			๒๐๐,๐๐๐	๒๐๐,๐๐๐	๒๐๐,๐๐๐	ร้อยละของนักเรียน เด็ก เยาวชน และประชาชนที่เข้าร่วมกิจกรรมตามโครงการฯ /ร้อยละ ๙๕	นักเรียน เด็ก เยาวชน และประชาชนภายในตำบลลงประสงค์ได้เข้าร่วมกิจกรรมวันสำคัญของชาติ	กองการศึกษา ศาสนาและวัฒนธรรม
๔	โครงการส่งเสริมการจัดการศึกษาและอบรมจริยธรรมอิสลามประจำมัสยิดตำบลคลองประสงค์	เพื่อส่งเสริมการจัดการศึกษาและอบรมจริยธรรมอิสลาม ประจำมัสยิดตำบลคลองประสงค์	จัดโครงการส่งเสริมการจัดการศึกษาและอบรมจริยธรรมอิสลาม ๑ จำนวน ๔ หมู่บ้าน			๓๐๐,๐๐๐	๓๐๐,๐๐๐	๓๐๐,๐๐๐	ร้อยละของผู้เข้ารับการอบรมมีความรู้ในเรื่องของศาสนาและจริยธรรมเพิ่มขึ้น /ร้อยละ ๙๐	เด็กและเยาวชนในตำบลคลองประสงค์ได้รับการอบรมด้านศาสนาและจริยธรรม	กองการศึกษา ศาสนาและวัฒนธรรม
๕	โครงการจัดกิจกรรมเยาวชนทางด้านศาสนา ประเพณีและวัฒนธรรมชุมชนท้องถิ่น	เพื่อส่งเสริมกิจกรรมเยาวชนทางด้านศาสนา ประเพณีและวัฒนธรรม	จัดโครงการ ๑ ปีละ ๑ ครั้ง			๒๐๐,๐๐๐	๒๐๐,๐๐๐	๒๐๐,๐๐๐	ร้อยละของผู้เข้าร่วมกิจกรรมมีความรู้ ทางด้านศาสนา ประเพณี และวัฒนธรรมชุมชน ท้องถิ่นเพิ่มขึ้น /ร้อยละ ๙๕	เยาวชนภายในตำบลได้เข้าร่วมกิจกรรมและมีความรู้ทางด้านศาสนา ประเพณี และวัฒนธรรม ชุมชนท้องถิ่น	กองการศึกษา ศาสนาและวัฒนธรรม
๖	โครงการส่งเสริมการพัฒนาศักยภาพผู้นำศาสนาและบุคลากรครูสัมพันธ์เขตตำบลคลองประสงค์	เพื่อส่งเสริมการอบรมให้ความรู้ พัฒนาศักยภาพของผู้นำศาสนาและ บุคลากรครูสัมพันธ์	จัดโครงการ ๑ ปีละ ๑ ครั้ง			๒๐๐,๐๐๐	๒๐๐,๐๐๐	๒๐๐,๐๐๐	ร้อยละของผู้นำศาสนาและบุคลากรครูสัมพันธ์ได้รับความรู้และมีการพัฒนาศักยภาพ /ร้อยละ ๙๕	ผู้นำศาสนาและบุคลากรมีศักยภาพและมีความรู้สามารถสืบสานแก่ประชาชนในชุมชน	กองการศึกษา ศาสนาและวัฒนธรรม
๗	โครงการจัดงานเมาลิดกลางตำบลคลองประสงค์	เพื่อเผยแพร่และปฏิบัติตามแบบอย่างจริยวัตร จริยธรรมคุณธรรมของ ท่านศาสดามุฮัมมัด และสืบทอดประเพณีวัฒนธรรมอันดีงาม	จัดโครงการ ๑ ปีละ ๑ ครั้ง			๒๐๐,๐๐๐	๒๐๐,๐๐๐	๒๐๐,๐๐๐	ร้อยละของผู้เข้าร่วมกิจกรรมได้แลกเปลี่ยนความคิดเห็น เผยแพร่แบบอย่าง จริยวัตร จริยธรรม และคุณธรรมอันควรปฏิบัติ/ร้อยละ ๙๕	เด็ก เยาวชนและประชาชน ได้รับความรู้และสามารถปฏิบัติตามแบบอย่าง จริยวัตรของท่านศาสดามุฮัมมัด และสืบทอดประเพณีวัฒนธรรมอันดีงาม	กองการศึกษา ศาสนาและวัฒนธรรม

ที่	โครงการ	วัตถุประสงค์	เป้าหมาย (ผลผลิตของโครงการ)	งบประมาณ					ตัวชี้วัด (KPI)	ผลที่คาดว่าจะได้รับ	หน่วยงานรับผิดชอบหลัก
				๒๕๖๖ (บาท)	๒๕๖๗ (บาท)	๒๕๖๘ (บาท)	๒๕๖๙ (บาท)	๒๕๗๐ (บาท)			
๘	โครงการอบรมมุสลิมสัมพันธ์เดือนรอมฎอน	เพื่ออบรมให้ความรู้เกี่ยวกับคุณค่ารอมฎอนแก่เยาวชน ประชาชน และสร้างความสัมพันธ์อันดี	จัดโครงการ ฯ ปีละ ๑ ครั้ง			๑๒๐,๐๐๐	๑๒๐,๐๐๐	๑๒๐,๐๐๐	ร้อยละของผู้เข้าร่วมกิจกรรมมีความสัมพันธ์อันดีระหว่างกันเพิ่มขึ้น / ร้อยละ ๙๕	เด็ก เยาวชนและประชาชนภายในตำบล คลองประสงค์ได้รับการอบรมด้านศาสนาและจริยธรรม	กองการศึกษา ศาสนาและวัฒนธรรม
๙	โครงการค่ายอบรมจริยธรรมเยาวชนต้นกล้า ปลูกปัญญา พัฒนาสังคม ภาคฤดูร้อนและทัศนศึกษาดูงาน	เพื่ออบรมให้ความรู้กับเยาวชนเกี่ยวกับหลักคุณธรรม จริยธรรม ในการดำเนินชีวิต	จัดโครงการ ฯ ปีละ ๑ ครั้ง			๓๕๐,๐๐๐	๓๕๐,๐๐๐	๓๕๐,๐๐๐	ร้อยละของผู้เข้ารับการอบรม มีความรู้ ความเข้าใจเกี่ยวกับหลักคุณธรรม จริยธรรม / ร้อยละ ๙๕	เด็ก เยาวชน ภายในตำบล ได้รับความรู้และพัฒนาทักษะในการดำเนินชีวิต สามารถเป็นคนดี คนเก่ง และมีความสุขในสังคม	กองการศึกษา ศาสนาและวัฒนธรรม
๑๐	โครงการส่งนักกีฬาเข้าร่วมการแข่งขันฟุตบอล อบจ.กระบี่ คัพ	เพื่อส่งเสริมให้นักกีฬาพัฒนาทักษะและความสามารถ ทางกีฬาเพิ่มขึ้น	จัดส่งนักกีฬาเข้าร่วมการแข่งขัน กีฬา อบจ. กระบี่ คัพ ปีละ ๑ ครั้ง			๒๐๐,๐๐๐	๒๐๐,๐๐๐	๒๐๐,๐๐๐	ร้อยละของนักกีฬาได้รับการพัฒนาทักษะและความสามารถทางกีฬาเพิ่มขึ้น / ร้อยละ ๙๕	ทำให้เยาวชนและประชาชนมีความสามารถด้านกีฬาเพิ่มขึ้น	กองการศึกษา ศาสนาและวัฒนธรรม
๑๑	โครงการแข่งขันฟุตบอลอาวุโสตำบลคลองประสงค์	เพื่อส่งเสริมให้นักกีฬาอาวุโสมีโอกาสได้เล่นกีฬา ฯ	จัดการแข่งขันกีฬาฟุตบอลอาวุโส ปีละ ๑ ครั้ง			๕๐,๐๐๐	๕๐,๐๐๐	๕๐,๐๐๐	ร้อยละของนักกีฬาอาวุโส ได้พัฒนาความสามารถและรู้จักสามัคคี / ร้อยละ ๙๕	พัฒนาความสามารถให้นักกีฬา ผู้อาวุโสและประชาชน รู้รักสามัคคี	กองการศึกษา ศาสนาและวัฒนธรรม
๑๒	โครงการส่งนักกีฬาเข้าร่วมการแข่งขันกีฬาไทคัพ	เพื่อให้ประชาชนในตำบลคลองประสงค์ได้พัฒนาทักษะด้านกีฬา	จัดส่งนักกีฬาเข้าร่วมการแข่งขันกีฬาไทคัพ ปีละ ๑ ครั้ง			๕๐,๐๐๐	๕๐,๐๐๐	๕๐,๐๐๐	ร้อยละของนักกีฬา มีการพัฒนาทักษะและความสามารถทางกีฬาที่เพิ่มขึ้น / ร้อยละ ๙๕	ได้เข้าร่วมกิจกรรมและร่วมแข่งขันกีฬาท้องถิ่น ทำให้นักกีฬาได้พัฒนาความสามารถ รู้รักสามัคคี	กองการศึกษา ศาสนาและวัฒนธรรม
๑๓	โครงการแข่งขันกีฬาตำบล "คลองประสงค์สนามฉันทน์เกมส์"	เพื่อส่งเสริมให้นักกีฬาในตำบลได้พัฒนาทักษะและมีความสามารถ ทางกีฬาเพิ่มขึ้น	จัดแข่งขันกีฬาตำบลให้เด็ก เยาวชนและประชาชนในตำบล ปีละ ๑ ครั้ง			๒๕๐,๐๐๐	๒๕๐,๐๐๐	๒๕๐,๐๐๐	ร้อยละของนักกีฬามีการพัฒนาทักษะและความสามารถทางกีฬาที่เพิ่มขึ้น / ร้อยละ ๙๕	ทำให้นักกีฬา (เด็ก เยาวชน และประชาชน) พัฒนาทักษะด้านกีฬา รู้รักสามัคคี	กองการศึกษา ศาสนาและวัฒนธรรม

ที่	โครงการ	วัตถุประสงค์	เป้าหมาย (ผลผลิตของโครงการ)	งบประมาณ					ตัวชี้วัด (KPI)	ผลที่คาดว่าจะได้รับ	หน่วยงานรับผิดชอบหลัก
				๒๕๖๖ (บาท)	๒๕๖๗ (บาท)	๒๕๖๘ (บาท)	๒๕๖๙ (บาท)	๒๕๗๐ (บาท)			
๑๔	โครงการปลูกฝังคุณธรรม จริยธรรม เพื่อสร้างภูมิคุ้มกันการแพร่กระจายของโรคเอดส์และต้านภัยยาเสพติด	เพื่อให้เด็ก เยาวชน และประชาชนภายในตำบลมีความรู้เกี่ยวกับเรื่อง ยาเสพติดและโรคเอดส์	รณรงค์ต่อต้านและป้องกันการแพร่ระบาดของยาเสพติดและการแพร่กระจายของโรคเอดส์ในรูปแบบต่าง ๆ			๒๐,๐๐๐	๒๐,๐๐๐	๒๐,๐๐๐	ร้อยละที่เพิ่มขึ้นของผู้เข้าร่วมมีความรู้เกี่ยวกับเรื่องยาเสพติด และโรคเอดส์ /ร้อยละ ๙๕	เด็ก เยาวชน และประชาชนมีความรู้เกี่ยวกับการรณรงค์ต่อต้านและป้องกัน ฯลฯ	กองการศึกษา ศาสนาและวัฒนธรรม
๑๕	โครงการจัดกิจกรรมวันเด็กแห่งชาติ	เพื่อส่งเสริมกิจกรรมให้กับเด็กและเยาวชน	จัดกิจกรรมสำหรับเด็กและเยาวชนในตำบลให้เข้าร่วมกิจกรรมในวันเด็กแห่งชาติ ปีละ ๑ ครั้ง			๒๐๐,๐๐๐	๒๐๐,๐๐๐	๒๐๐,๐๐๐	ร้อยละของเด็กและเยาวชนที่เข้าร่วมกิจกรรมตามโครงการฯ /ร้อยละ ๙๕	เด็กและเยาวชนได้แสดงออกในกิจกรรมต่าง ๆ อย่างเหมาะสม	กองการศึกษา ศาสนาและวัฒนธรรม
๑๖	โครงการแข่งขันเรือหัวโทงตำบลคลองประสงค์	เพื่อส่งเสริมการออกกำลังกาย มีอนามัยที่ดี และสมบูรณ์แข็งแรง ห่างไกลยาเสพติด	จัดการแข่งขันเรือหัวโทงปีละ ๑ ครั้ง			๒๐๐,๐๐๐	๒๐๐,๐๐๐	๒๐๐,๐๐๐	ร้อยละของผู้เข้าร่วมได้ออกกำลังกาย มีอนามัยที่ดี และสมบูรณ์แข็งแรง /ร้อยละ ๙๕	ประชาชนมีสุขภาพที่แข็งแรง มีบุคลิกภาพที่ดี / ได้พัฒนาและอนุรักษ์ เรือหัวโทงให้คงอยู่ตลอดไป	กองการศึกษา ศาสนาและวัฒนธรรม
๑๗	โครงการส่งนักกีฬาเข้าร่วมการแข่งขัน กีฬา กรีฑา ในระดับต่าง ๆ	เพื่อจัดส่งนักกีฬาเข้าร่วมการแข่งขันกีฬาในระดับต่าง ๆ	ส่งนักกีฬา (เด็ก เยาวชน และประชาชน) เข้าร่วมการแข่งขันกีฬา กรีฑา ในระดับต่าง ๆ ปีละ ๑ ครั้ง			๒๐๐,๐๐๐	๒๐๐,๐๐๐	๒๐๐,๐๐๐	ร้อยละของผู้เข้าร่วมได้ออกกำลังกาย /ร้อยละ ๙๕	นักกีฬาได้รับการพัฒนาทักษะต่างๆในการแข่งขัน	กองการศึกษา ศาสนาและวัฒนธรรม
๑๘	โครงการอบรมพัฒนาทักษะด้านกีฬาและนันทนาการ	เพื่ออบรมให้ความรู้ พัฒนาทักษะด้านกีฬาให้เยาวชนและ ประชาชนที่สนใจ	อบรมพัฒนาทักษะด้านกีฬาและนันทนาการให้กับเด็ก เยาวชนและประชาชนในตำบล ปีละ ๒ ครั้ง			๑๐๐,๐๐๐	๑๐๐,๐๐๐	๑๐๐,๐๐๐	ร้อยละของผู้เข้าร่วมอบรมได้พัฒนาทักษะด้านกีฬาและนันทนาการ /ร้อยละ ๙๕	ประชาชนในตำบลคลองประสงค์ได้รับความรู้ มีการพัฒนาทักษะ ด้านกีฬา	กองการศึกษา ศาสนาและวัฒนธรรม
๑๙	โครงการส่งเสริมกิจกรรมทางดำนันทนาการ	เพื่อส่งเสริมกิจกรรมทางดำนันทนาการ	จัดโครงการส่งเสริมกิจกรรม ฯ ปีละ ๒ ครั้ง			๕๐,๐๐๐	๕๐,๐๐๐	๕๐,๐๐๐	ร้อยละที่เพิ่มขึ้น ของผู้เข้าร่วมกิจกรรม /ร้อยละ ๙๕	ประชาชนในตำบล มีร่างกาย อารมณ์ จิตใจ สดชื่น ที่ดี	กองการศึกษา ศาสนาและวัฒนธรรม

ที่	โครงการ	วัตถุประสงค์	เป้าหมาย (ผลผลิตของโครงการ)	งบประมาณ					ตัวชี้วัด (KPI)	ผลที่คาดว่าจะได้รับ	หน่วยงานรับผิดชอบหลัก
				๒๕๖๖ (บาท)	๒๕๖๗ (บาท)	๒๕๖๘ (บาท)	๒๕๖๙ (บาท)	๒๕๗๐ (บาท)			
๒๐	โครงการแข่งขันกีฬาฮารีรายอสามสัมพันธ์	-เพื่อสืบทอดกีฬาประเพณีท้องถิ่น -เพื่อสร้างความสามัคคี ความสามัคคี	จัดการแข่งขันกีฬา ฮารีรายอ สามสัมพันธ์ ปีละ ๒ ครั้ง			๖๐,๐๐๐	๖๐,๐๐๐	๖๐,๐๐๐	-ร้อยละของนักกีฬาที่เข้าร่วมมีการพัฒนาทักษะและความสามารถทางกีฬาที่เพิ่มขึ้น /ร้อยละ ๙๕	ทำให้นักกีฬา (เด็ก เยาวชน และประชาชน) พัฒนาความสามารถ และรู้จักสามัคคี	กองการศึกษา ศาสนาและวัฒนธรรม
๒๑	โครงการส่งนักกีฬาเข้าร่วมแข่งขันกีฬาซีค้ายัด	เพื่อส่งเสริมการออกกำลังกายมือสมัครเล่น และสมบุรณ์แข็งแรง ห่างไกลยาเสพติด	ส่งนักกีฬาเข้าร่วม การแข่งขันกีฬาซีค้ายัด ปีละ ๑ ครั้ง			๑๐๐,๐๐๐	๑๐๐,๐๐๐	๑๐๐,๐๐๐	ร้อยละของนักกีฬาที่เข้าร่วมมีการพัฒนา ทักษะและความสามารถทางกีฬาที่เพิ่มขึ้น /ร้อยละ ๙๕	นักกีฬาได้รับการพัฒนา ทักษะต่าง ๆ ในการแข่งขัน	กองการศึกษา ศาสนาและวัฒนธรรม
๒๒	โครงการแข่งขันว้าวพื้นบ้านตำบลคลองประสงค์	เพื่อสนับสนุนการแข่งขัน และอนุรักษ์การเล่นพื้นบ้าน	จัดการแข่งขันว้าว พื้นบ้าน หมู่ที่ ๑ - ๔			๑๐๐,๐๐๐	๑๐๐,๐๐๐	๑๐๐,๐๐๐	ร้อยละของประชาชน ที่เข้าร่วมแข่งขันว้าว ได้อนุรักษ์การเล่น พื้นบ้าน /ร้อยละ ๙๕	ประชาชนได้อนุรักษ์การเล่นว้าวพื้นบ้าน	กองการศึกษา ศาสนาและวัฒนธรรม
๒๓	โครงการชุมชนศรัทธา (กัมปงตักวา)	เพื่อสร้างความศรัทธาให้เกิดขึ้นในชุมชน	จัดกิจกรรมตามโครงการ ๑ ให้กับเยาวชนและประชาชนทั่วไป หมู่ที่ ๑ - ๔			๑๕๐,๐๐๐	๑๕๐,๐๐๐	๑๕๐,๐๐๐	ร้อยละของเยาวชนและประชาชนที่เข้าร่วมกิจกรรมตามโครงการ ๑ / ร้อยละ ๙๕	เยาวชนและประชาชนภายในตำบลคลองประสงค์ ได้เข้าร่วมกิจกรรมตามโครงการ ๑	กองการศึกษา ศาสนาและวัฒนธรรม
๒๔	โครงการอนุรักษ์ศิลปวัฒนธรรมเรือแจวตำบลคลองประสงค์	เพื่ออนุรักษ์ศิลปวัฒนธรรมเรือแจวของตำบล	จัดกิจกรรมตามโครงการ ๑ ให้กับเยาวชนและประชาชนทั่วไป			๑๐๐,๐๐๐	๑๐๐,๐๐๐	๑๐๐,๐๐๐	ร้อยละของเยาวชนและประชาชนที่เข้าร่วมกิจกรรมตามโครงการ ๑ / ร้อยละ ๙๕	เยาวชนและประชาชนภายในตำบลคลองประสงค์ ได้เข้าร่วมกิจกรรมตามโครงการ ๑	กองการศึกษา ศาสนาและวัฒนธรรม
๒๕	โครงการจัดกิจกรรมเทิดพระเกียรติในวโรกาสเฉลิมพระชนมพรรษา	เพื่อเทิดพระเกียรติในวโรกาสเฉลิมพระชนมพรรษา ฯลฯ	จัดกิจกรรมตาม โครงการ ๑ จำนวน ๑ ครั้ง/ปี			๕๐,๐๐๐	๕๐,๐๐๐	๕๐,๐๐๐	ร้อยละของประชาชน ที่เข้าร่วมกิจกรรม ตามโครงการ ๑ /ร้อยละ ๙๕	ประชาชนภายในตำบลคลองประสงค์ได้เข้าร่วมกิจกรรมตามโครงการ ๑	กองการศึกษา ศาสนาและวัฒนธรรม

ที่	โครงการ	วัตถุประสงค์	เป้าหมาย (ผลผลิตของโครงการ)	งบประมาณ					ตัวชี้วัด (KPI)	ผลที่คาดว่าจะได้รับ	หน่วยงานรับผิดชอบหลัก
				๒๕๖๖ (บาท)	๒๕๖๗ (บาท)	๒๕๖๘ (บาท)	๒๕๖๙ (บาท)	๒๕๗๐ (บาท)			
๒๖	โครงการวันสำคัญทางศาสนา	เพื่อจัดกิจกรรมตามโครงการวันสำคัญทางศาสนา	จัดกิจกรรมตามโครงการวันสำคัญทางศาสนาให้กับนักเรียน เด็ก เยาวชน และประชาชนภายในตำบลคลองประสงค์			๒๐,๐๐๐	๒๐,๐๐๐	๒๐,๐๐๐	ร้อยละของนักเรียน เด็ก เยาวชน และประชาชนที่เข้าร่วมกิจกรรมตามโครงการฯ / ร้อยละ ๙๕	นักเรียน เด็ก เยาวชน และประชาชนภายในตำบลคลองประสงค์ได้เข้าร่วมกิจกรรมวันสำคัญทางศาสนา	กองการศึกษา ศาสนาและวัฒนธรรม
๒๗	โครงการส่งบุคลากรเข้าร่วมกิจกรรมทางด้านศาสนา วัฒนธรรมและฝึกอบรมทัศนศึกษาดูงาน "วันแห่งครอบครัวคุรุสัมพันธ์"	เพื่อส่งเสริมกิจกรรมทางด้านศาสนาและวัฒนธรรมให้กับเยาวชน ประชาชนภายในตำบลคลองประสงค์	จัดโครงการส่งบุคลากรเข้าร่วมกิจกรรมทางด้านศาสนาวัฒนธรรมและฝึกอบรมทัศนศึกษาดูงาน "วันแห่งครอบครัวคุรุสัมพันธ์"			๒๐๐,๐๐๐	๒๐๐,๐๐๐	๒๐๐,๐๐๐	ร้อยละของผู้เข้าร่วมกิจกรรมมีความรู้ด้านศาสนาและวัฒนธรรมเพิ่มขึ้น / ร้อยละ ๙๕	เยาวชนและประชาชนได้เข้าร่วมกิจกรรมและมีความรู้ด้านศาสนาและวัฒนธรรม	กองการศึกษา ศาสนาและวัฒนธรรม
๒๘	โครงการส่งเสริมการอบรมคุรุสัมพันธ์ จริยธรรมอิสลามประจำมัสยิดตำบลคลองประสงค์	เพื่อส่งเสริมการจัดการศึกษาและอบรมจริยธรรมอิสลามประจำมัสยิด ตำบลคลองประสงค์	จัดโครงการส่งเสริมการอบรมคุรุสัมพันธ์ จริยธรรมอิสลาม ประจำมัสยิดตำบลคลองประสงค์ ปีละ ๑ ครั้ง			๒๐๐,๐๐๐	๒๐๐,๐๐๐	๒๐๐,๐๐๐	ร้อยละของผู้เข้าร่วมกิจกรรมมีความรู้ด้านศาสนาและวัฒนธรรมเพิ่มขึ้น / ร้อยละ ๙๐	เด็กและเยาวชนได้รับการอบรมด้านศาสนาและจริยธรรม	กองการศึกษา ศาสนาและวัฒนธรรม
๒๙	โครงการกีฬาสาธิตสัมพันธ์ศูนย์เด็กเล็ก	เพื่อพัฒนาร่างกาย อารมณ์ จิตใจ รู้จักแพ้ ชนะ และให้อภัยกัน และสร้างความสัมพันธ์ระหว่างเด็กเล็กใน ศพต.กับผู้ปกครอง	เด็กเล็กใน ศพต.บ้านเกาะกลางและเด็กเล็กในศพต. บ้านบางขนุน จำนวน ๘๐ คน / ผู้ปกครองเด็กเล็กในศพต.บ้านเกาะกลางและเด็กเล็ก ในศพต. บ้านบางขนุน จำนวน ๘๐ คน			๑๕๐,๐๐๐	๑๕๐,๐๐๐	๑๕๐,๐๐๐	ร้อยละของเด็กเล็กมีร่างกาย รู้จักให้อภัยและมี ความสัมพันธ์ที่ดีกับ ผู้ปกครอง ร้อยละ ๙๐	เด็กเล็กใน ศพต. มีร่างกายและจิตใจที่ดี มี ความสัมพันธ์อันดีระหว่างเด็กกับผู้ปกครอง	กองการศึกษา ศาสนาและวัฒนธรรม

ที่	โครงการ	วัตถุประสงค์	เป้าหมาย (ผลผลิตของโครงการ)	งบประมาณ					ตัวชี้วัด (KPI)	ผลที่คาดว่าจะได้รับ	หน่วยงานรับผิดชอบหลัก
				๒๕๖๖ (บาท)	๒๕๖๗ (บาท)	๒๕๖๘ (บาท)	๒๕๖๙ (บาท)	๒๕๗๐ (บาท)			
๓๐	โครงการสนามเด็กเล่นสร้างปัญญา	เพื่อเสริมสร้างพัฒนาการทางด้านร่างกาย อารมณ์ สังคม และสติปัญญาของเด็ก	เด็กเล็กใน ศพด.บ้านเกาะกลาง จำนวน ๘๐ คน			๕๐,๐๐๐	๕๐,๐๐๐	๕๐,๐๐๐	ร้อยละของเด็กเล็ก มีร่างกาย อารมณ์ สังคม และสติปัญญาที่ดี ร้อยละ ๙๐	เด็กเล็กใน ศพด. มีร่างกายอารมณ์ สังคมและสติปัญญาที่ดีและสมวัย	กองการศึกษา ศาสนาและวัฒนธรรม
๓๑	โครงการส่งเสริมคุณธรรมจริยธรรมในศูนย์พัฒนาเด็กเล็ก	เพื่อปลูกฝังกิจกรรมด้านศาสนาและวัฒนธรรมให้กับเด็กเล็กใน ศพด.	เด็กเล็กใน ศพด. บ้านเกาะกลาง จำนวน ๘๐ คน			๓๐,๐๐๐	๓๐,๐๐๐	๓๐,๐๐๐	ร้อยละของเด็กเล็กใน ศพด.มีความรู้ด้านศาสนาและวัฒนธรรมเพิ่มขึ้น ร้อยละ ๙๐	เด็กเล็กใน ศพด.ได้เข้าร่วมกิจกรรมและสามารถนำไปปฏิบัติได้	กองการศึกษา ศาสนาและวัฒนธรรม
๓๒	โครงการส่งเสริมภูมิปัญญาท้องถิ่น	เพื่อเสริมสร้างความรู้ด้านภูมิปัญญาในท้องถิ่น	เด็กเล็กใน ศพด.บ้านเกาะกลาง จำนวน ๘๐ คน			๓๐,๐๐๐	๓๐,๐๐๐	๓๐,๐๐๐	ร้อยละของเด็กเล็กใน ศพด.มีความรู้และสร้างสัมพันธ์กับชุมชน ร้อยละ ๘๐	เด็กเล็กใน ศพด. ได้เข้าร่วมกิจกรรมกับชุมชนและมีความรู้ด้านภูมิปัญญาท้องถิ่น	กองการศึกษา ศาสนาและวัฒนธรรม
๓๓	โครงการจัดงานเฉลิมฉลองประจำปีจังหวัดกระบี่	เพื่อสนับสนุนงานประเพณีประจำปี จังหวัดกระบี่	อุดหนุนที่ทำการปกครองอำเภอเมืองกระบี่ อุดหนุนสำนักงาน จังหวัดกระบี่ ฯ			๒๐,๐๐๐	๒๐,๐๐๐	๒๐,๐๐๐	ร้อยละของประชาชนที่เข้าร่วมกิจกรรมตามโครงการฯ /ร้อยละ ๙๕	ประชาชนภายในตำบลคลองประสงค์ได้เข้าร่วมกิจกรรมตามโครงการ ฯ	กองการศึกษา ศาสนาและวัฒนธรรม
๓๔	โครงการส่งตัวนักกีฬาเข้าร่วมการแข่งขันกีฬานักเรียน นักศึกษาและเยาวชน จังหวัดกระบี่	เพื่อส่งเสริมให้นักเรียนร่วมกิจกรรมกีฬาเพื่อสร้างสุขภาพอนามัย และความสามัคคี	อุดหนุนที่ทำการปกครองอำเภอเมืองกระบี่			๒๐,๐๐๐	๒๐,๐๐๐	๒๐,๐๐๐	ร้อยละของนักกีฬาได้ร่วมกิจกรรมกีฬาเพื่อสร้างสุขภาพอนามัยและความสามัคคี /ร้อยละ ๙๕	นักเรียนภายในตำบลได้เข้าร่วมกิจกรรมกีฬาประจำปีจังหวัด	กองการศึกษา ศาสนาและวัฒนธรรม
๓๕	โครงการส่งตัวนักกีฬาเข้าร่วมการแข่งขันกีฬาตำบล	เพื่อส่งเสริมการออกกำลังกาย มีอนามัยที่ดี	อุดหนุนคณะกรรมการหมู่บ้าน หมู่ที่ ๑ - ๔			๑๒๐,๐๐๐	๑๒๐,๐๐๐	๑๒๐,๐๐๐	ร้อยละของประชาชนได้ออกกำลังกาย /ร้อยละ ๙๕	ประชาชนมีสุขภาพที่แข็งแรง มีบุคลิกภาพที่ดี	กองการศึกษา ศาสนาและวัฒนธรรม



ที่	โครงการ	วัตถุประสงค์	เป้าหมาย (ผลผลิตของโครงการ)	งบประมาณ					ตัวชี้วัด (KPI)	ผลที่คาดว่าจะได้รับ	หน่วยงานรับผิดชอบหลัก
				๒๕๖๖ (บาท)	๒๕๖๗ (บาท)	๒๕๖๘ (บาท)	๒๕๖๙ (บาท)	๒๕๗๐ (บาท)			
๓๖	โครงการสนับสนุนกิจกรรมสัมพันธ์สมานฉันท์เดือนรอมฎอน ประจำตำบลคลองประสงค์	เพื่อสนับสนุนกิจกรรมเยาวชนทางด้านศาสนา ประเพณีและวัฒนธรรม	อุดหนุนมัสยิดตำบลคลองประสงค์ จำนวน ๕ มัสยิด เพื่อจัดโครงการสนับสนุนกิจกรรมสัมพันธ์สมานฉันท์วันฮารีรายอประจำตำบลคลองประสงค์			๑๕๐,๐๐๐	๑๕๐,๐๐๐	๑๕๐,๐๐๐	ร้อยละของผู้เข้าร่วมกิจกรรมมีความรู้ทางด้านศาสนาและหลักปฏิบัติที่ถูกต้องในเดือนรอมฎอน / ร้อยละ ๙๕	เด็ก เยาวชนและประชาชน ในตำบลมีความรู้ด้านศาสนาและหลักปฏิบัติที่ถูกต้องในเดือนรอมฎอน	กองการศึกษา ศาสนาและวัฒนธรรม
๓๗	โครงการสนับสนุนกิจกรรมสัมพันธ์สมานฉันท์วันฮารีรายอ ประจำตำบลคลองประสงค์	เพื่อสนับสนุนกิจกรรมเยาวชนทางด้านศาสนา ประเพณี และวัฒนธรรม	อุดหนุนมัสยิดตำบลคลองประสงค์ จำนวน ๕ มัสยิด เพื่อจัดโครงการสนับสนุนกิจกรรมสัมพันธ์สมานฉันท์วันฮารีรายอประจำตำบลคลองประสงค์			๑๕๐,๐๐๐	๑๕๐,๐๐๐	๑๕๐,๐๐๐	ร้อยละของผู้เข้าร่วมกิจกรรมทางศาสนา วัฒนธรรม ประเพณีที่ดีงามตามหลักศาสนา เพิ่มขึ้น/ร้อยละ ๙๕	เด็ก เยาวชนและประชาชน ในตำบลได้เข้าร่วมกิจกรรม และมีความรู้ทางด้าน ศาสนา ประเพณีที่ดีงาม ตามหลักศาสนา	กองการศึกษา ศาสนาและวัฒนธรรม
๓๘	โครงการจัดกิจกรรมทดสอบทักษะทางด้านศาสนา ประเพณี วัฒนธรรมและเมารีลิตกลางตำบลคลองประสงค์	เพื่อให้เด็ก เยาวชนและประชาชน ภายใต้นำบดคลองประสงค์มีความรู้ ทักษะทางด้าน ศาสนา ประเพณี วัฒนธรรม / เพื่อจัดกิจกรรมให้ชุมชนสำหรับเด็ก เยาวชน และประชาชน ด้านศาสนา ประเพณี วัฒนธรรม และเมารีลิต	เด็ก เยาวชน และประชาชนได้ร่วมกิจกรรมทดสอบทักษะด้านศาสนา ประเพณี วัฒนธรรมและเมารีลิต			๔๐๐,๐๐๐	๔๐๐,๐๐๐	๔๐๐,๐๐๐	ร้อยละของผู้เข้าร่วมกิจกรรมทางศาสนา วัฒนธรรม ประเพณีที่ดีงามตามหลักศาสนา เพิ่มขึ้น/ร้อยละ ๙๕	เด็ก เยาวชน และประชาชนได้ร่วมกิจกรรมทดสอบทักษะด้านศาสนา ประเพณี วัฒนธรรมและเมารีลิต	กองการศึกษา ศาสนาและวัฒนธรรม
๓๙	โครงการเกาะในฝันสันติสุข	เพื่อส่งเสริมการศึกษา ศาสนาและวัฒนธรรมของตำบลคลองประสงค์ให้กับประชาชน	จัดกิจกรรมตามโครงการฯ ปีละ ๑ ครั้ง			๒๐๐,๐๐๐	๒๐๐,๐๐๐	๒๐๐,๐๐๐	ร้อยละของประชาชนที่เข้าร่วมกิจกรรมตามโครงการฯ /ร้อยละ ๘๐	ประชาชนมีส่วนร่วมในการพัฒนาโดยใช้หลักการด้านศาสนาและวัฒนธรรม	กองการศึกษา ศาสนาและวัฒนธรรม

ที่	โครงการ	วัตถุประสงค์	เป้าหมาย (ผลผลิตของโครงการ)	งบประมาณ					ตัวชี้วัด (KPI)	ผลที่คาดว่าจะได้รับ	หน่วยงานรับผิดชอบหลัก
				๒๕๖๖ (บาท)	๒๕๖๗ (บาท)	๒๕๖๘ (บาท)	๒๕๖๙ (บาท)	๒๕๗๐ (บาท)			
๔๐	โครงการจัดการศึกษาและอบรมคุณธรรมจริยธรรมศาสนาอิสลามประจำมัสยิด	เพื่อปลูกฝังหลักจริยธรรมคุณธรรมให้แก่เยาวชน	เพื่ออุดหนุนมัสยิดหมู่บ้านจำนวน ๕ มัสยิด			๓๐๐,๐๐๐	๓๐๐,๐๐๐	๓๐๐,๐๐๐	มัสยิดได้รับเงินอุดหนุน	เยาวชนได้รับการปลูกฝังหลักจริยธรรม คุณธรรม	กองการศึกษา ศาสนาและวัฒนธรรม
๔๑	โครงการจัดซื้อเครื่องออกกำลังกายกลางแจ้งตำบลคลองประสงค์	เพื่อส่งเสริมและสนับสนุนสุขภาพที่ดีแก่ชุมชน ให้ประชาชนหันมาออกกำลังกาย มีร่างกายแข็งแรง ห่างไกลจากโรคภัยไข้เจ็บ ตลอดทั้งห่างไกลจากยาเสพติด	ติดตั้งเครื่องออกกำลังกายกลางแจ้ง บริเวณลานกีฬาอเนกประสงค์		๑,๐๐๐,๐๐๐				เครื่องออกกำลังกายกลางแจ้งเป็นไปตามแบบอบต.กำหนด	ประชาชนหันมาออกกำลังกาย มีร่างกายแข็งแรง ห่างไกลจากโรคภัยไข้เจ็บ ตลอดทั้งห่างไกลจากยาเสพติด	กองการศึกษา ศาสนาและวัฒนธรรม
รวม	๔๑ โครงการ			-	๑,๐๐๐,๐๐๐	๕,๘๕๐,๐๐๐	๕,๘๕๐,๐๐๐	๕,๘๕๐,๐๐๐			

## รายละเอียดโครงการพัฒนา

แผนพัฒนาท้องถิ่น (พ.ศ. ๒๕๖๖ - ๒๕๗๐) ฉบับทบทวน ครั้งที่ ๑/๒๕๖๗  
องค์การบริหารส่วนตำบลคลองประสังข์ อำเภอเมืองกระบี่ จังหวัดกระบี่

ก. ยุทธศาสตร์ชาติ ๒๐ ปี : ยุทธศาสตร์ที่ ๕ ด้านการสร้างการเติบโตบนคุณภาพชีวิตที่เป็นมิตรต่อสิ่งแวดล้อม

ข. แผนพัฒนาเศรษฐกิจและสังคมแห่งชาติ ฉบับที่ ๑๓ : หมายความว่า ๑๐ ไทยมีเศรษฐกิจหมุนเวียนและสังคมคาร์บอนต่ำ

หมายความว่า ๑๑ ไทยสามารถลดความเสี่ยงและผลกระทบจากภัยธรรมชาติและ การเปลี่ยนแปลงสภาพภูมิอากาศ

ค. Sustainable Development Goals : SDGs : เป้าหมายที่ ๑, ๒, ๘, ๑๓ และ ๑๕

ง. ยุทธศาสตร์จังหวัดที่ ๒ ยกระดับขีดความสามารถในการผลิตด้านการเกษตรและแปรรูปสินค้าเกษตรอย่างครบวงจร ควบคู่กับการพัฒนาอุตสาหกรรมสะอาดและพลังงานทางเลือก

จ. ยุทธศาสตร์การพัฒนาขององค์กรปกครองส่วนท้องถิ่นในเขตจังหวัดที่ ๒ เพิ่มมูลค่าผลผลิตทางการเกษตร และเพิ่มศักยภาพให้กับการเกษตร

และยุทธศาสตร์การพัฒนาขององค์กรปกครองส่วนท้องถิ่นในเขตจังหวัดที่ ๔ อนุรักษ์ฟื้นฟูทรัพยากรธรรมชาติและสิ่งแวดล้อมให้เอื้อต่อการเป็นเมืองท่องเที่ยวคุณภาพ

๓. ยุทธศาสตร์การพัฒนาเศรษฐกิจ การเกษตร ทรัพยากรธรรมชาติและสิ่งแวดล้อม เพื่อการพัฒนาอย่างยั่งยืน

๓.๑ กลยุทธ์ : ส่งเสริมอาชีพและเพิ่มรายได้ให้แก่ประชาชน บนพื้นฐานปรัชญาเศรษฐกิจพอเพียง และส่งเสริมและสนับสนุนการทำการเกษตร สนับสนุน กระบวนการเรียนรู้ และการนำหลักปรัชญาเศรษฐกิจ พอเพียงไปใช้ในการประกอบอาชีพ

## (๑) แผนงานการเกษตร

ที่	โครงการ	วัตถุประสงค์	เป้าหมาย (ผลผลิตของโครงการ)	งบประมาณ					ตัวชี้วัด (KPI)	ผลที่คาดว่าจะได้รับ	หน่วยงานรับผิดชอบหลัก
				๒๕๖๖ (บาท)	๒๕๖๗ (บาท)	๒๕๖๘ (บาท)	๒๕๖๙ (บาท)	๒๕๗๐ (บาท)			
๑	โครงการส่งเสริมกลุ่มอาชีพต่าง ๆ ภายในตำบลคลองประสังข์	เพื่อส่งเสริมกลุ่มอาชีพและเพื่อเพิ่มรายได้ให้กับประชาชน	จัดกิจกรรมเพื่อพัฒนาให้กับกลุ่มอาชีพต่าง ๆ			๒๐๐,๐๐๐	๒๐๐,๐๐๐	๒๐๐,๐๐๐	ร้อยละของครัวเรือนของกลุ่มอาชีพภายในตำบลคลองประสังข์มีรายได้เพิ่มขึ้น/ร้อยละ ๘๐	ประชาชนมีรายได้เพิ่มและลดปัญหาการว่างงานได้	กองสวัสดิการสังคม
๒	โครงการฝึกอบรม พัฒนา และส่งเสริมความรู้ด้านต่าง ๆ ให้กับกลุ่มอาชีพภายในตำบล	เพื่อพัฒนาและส่งเสริมความรู้ด้านต่าง ๆ ให้กับกลุ่มอาชีพภายในตำบล	จัดฝึกอบรม , จัดหาอุปกรณ์เสริม ตามความต้องการ จำนวน ๑ ครั้ง/ปี			๑๐๐,๐๐๐	๑๐๐,๐๐๐	๑๐๐,๐๐๐	ร้อยละที่เพิ่มขึ้นของกลุ่มอาชีพที่มีมาตรฐาน/ร้อยละ ๘๐	กลุ่มอาชีพมีการพัฒนาทำให้เกิดมาตรฐานของผลผลิต	กองสวัสดิการสังคม
๓	โครงการอบรมและทัศนศึกษาดูงานกลุ่มอาชีพต่าง ๆ ภายในตำบล	จัดฝึกอบรมและทัศนศึกษาดูงานกลุ่มอาชีพต่าง ๆ ภายในตำบล นอกพื้นที่	สมาชิกของกลุ่มอาชีพต่าง ๆ ภายในตำบล			๓๐๐,๐๐๐	๓๐๐,๐๐๐	๓๐๐,๐๐๐	ร้อยละของความพึงพอใจของสมาชิกที่มีต่อการอบรมและทัศนศึกษาดูงาน/ร้อยละ ๙๐	ได้อบรมและทัศนศึกษาดูงานนอกพื้นที่และทำให้มีการพัฒนาทำให้เกิดมาตรฐานของผลผลิต	กองสวัสดิการสังคม

ที่	โครงการ	วัตถุประสงค์	เป้าหมาย (ผลผลิตของโครงการ)	งบประมาณ					ตัวชี้วัด (KPI)	ผลที่คาดว่าจะได้รับ	หน่วยงานรับผิดชอบหลัก
				๒๕๖๖ (บาท)	๒๕๖๗ (บาท)	๒๕๖๘ (บาท)	๒๕๖๙ (บาท)	๒๕๗๐ (บาท)			
๔	โครงการจัดงานวันข้าวและชาวนาแห่งชาติ	เพื่อส่งเสริมกิจกรรมทางการเกษตร	จัดกิจกรรมให้กับเกษตรกรและประชาชนภายในตำบลคลองประสงค์			๕๐,๐๐๐	๕๐,๐๐๐	๕๐,๐๐๐	ร้อยละของเกษตรกรและประชาชนภายในตำบลที่เข้าร่วมกิจกรรมตามโครงการ ฯ/ร้อยละ ๘๐	เกษตรกรและประชาชนภายในตำบลได้ทำกิจกรรมร่วมกันในวันข้าวและชาวนาแห่งชาติ	กองสวัสดิการสังคม
๕	โครงการปลูกข้าวตำบลคลองประสงค์	เพื่อส่งเสริมให้เกษตรกรฟื้นฟูและอนุรักษ์พื้นที่นาเพื่อเป็นมรดกตกทอด สืบสานแต่ด่อนุชนรุ่น ต่อไป	จัดกิจกรรมตามโครงการ ฯ ให้กับเกษตรกรชาวนา และประชาชนภายในตำบลคลองประสงค์จำนวน ๑ ครั้ง/ปี			๕๐,๐๐๐	๕๐,๐๐๐	๕๐,๐๐๐	ร้อยละของเกษตรกรและประชาชนภายในตำบลที่เข้าร่วมกิจกรรมตามโครงการ ฯ /ร้อยละ ๘๐	เกษตรกรและประชาชน มีความรู้ความเข้าใจในการผลิตข้าวที่ได้มาตรฐานและเป็นการเพิ่มผลผลิต	กองสวัสดิการสังคม
๖	โครงการเก็บเกี่ยวข้าวตำบลคลองประสงค์	เพื่อส่งเสริมให้เกษตรกรฟื้นฟูและอนุรักษ์พื้นที่นาเพื่อเป็นมรดกตกทอด สืบสานแต่ด่อนุชนรุ่น ต่อไป	จัดกิจกรรมตามโครงการ ฯ ให้กับเกษตรกร ชาวนา และประชาชนภายในตำบลคลองประสงค์ จำนวน ๑ ครั้ง/ปี			๕๐,๐๐๐	๕๐,๐๐๐	๕๐,๐๐๐	ร้อยละของเกษตรกรและประชาชนภายในตำบลที่เข้าร่วมกิจกรรมตามโครงการ ฯ /ร้อยละ ๘๐	เกษตรกรและประชาชน มีความรู้ความเข้าใจในการผลิตข้าวที่ได้มาตรฐานและเป็นการเพิ่มผลผลิต	กองสวัสดิการสังคม
๗	โครงการศูนย์เรียนรู้ตามปรัชญาของเศรษฐกิจพอเพียง หมู่ที่ ๑ - ๔	เพื่อส่งเสริมให้เกิดครัวเรือนเศรษฐกิจพอเพียงขึ้นในพื้นที่ตำบล และเกิดการแลกเปลี่ยนเรียนรู้กับเกษตรกรเครือข่ายที่อยู่ นอกพื้นที่	จัดกิจกรรมตามโครงการ ฯ จัดทำแปลงนา จัดทำโรนาสวนผสม ฯลฯ			๒๐๐,๐๐๐	๒๐๐,๐๐๐	๒๐๐,๐๐๐	ร้อยละของเกษตรกรและประชาชนภายในตำบลที่เข้าร่วมกิจกรรมตามโครงการ ฯ /ร้อยละ ๘๐	เป็นแหล่งเรียนรู้ของชุมชนตามแผนพัฒนาเศรษฐกิจพอเพียง	กองสวัสดิการสังคม
๘	โครงการอบรมส่งเสริมการปลูกผักสวนครัว ปลอดภัยไร้สารพิษ	เพื่อส่งเสริมการปลูกผักสวนครัว ปลอดภัยไร้สารพิษ	ประชาชนในตำบล มีผักสวนครัวปลอดภัยไร้สารพิษไว้รับประทาน			๒๐,๐๐๐	๒๐,๐๐๐	๒๐,๐๐๐	ร้อยละของครัวเรือนแต่ละหมู่บ้านที่มีการปลูกผักสวนครัวปลอดภัย สารพิษไว้รับประทานเอง /ร้อยละ ๘๐	ประชาชนปลูกผักสวนครัวปลอดภัยไร้สารพิษไว้รับประทานเอง	กองสวัสดิการสังคม
๙	โครงการรักษ ำชายเลน	เพื่อเป็นการอนุรักษ์สิ่งแวดล้อมและสร้างความสมดุลให้กับระบบนิเวศ	จัดกิจกรรมตามโครงการ เช่น จัดหาพันธุ์ไม้ต่าง ๆ เพื่อปลูกตามสถานที่สำคัญ ฯลฯ			๒๐,๐๐๐	๒๐,๐๐๐	๒๐,๐๐๐	ร้อยละของต้นไม้ที่เพิ่มขึ้นในพื้นที่ตำบล/ร้อยละ ๘๐	สามารถเพิ่มปริมาณพื้นที่สีเขียวในพื้นที่ตำบลคลองประสงค์	สำนักปลัด

ที่	โครงการ	วัตถุประสงค์	เป้าหมาย (ผลผลิตของโครงการ)	งบประมาณ					ตัวชี้วัด (KPI)	ผลที่คาดว่าจะได้รับ	หน่วยงานรับผิดชอบหลัก
				๒๕๖๖ (บาท)	๒๕๖๗ (บาท)	๒๕๖๘ (บาท)	๒๕๖๙ (บาท)	๒๕๗๐ (บาท)			
๑๐	โครงการอนุรักษ์สิ่งแวดล้อมและลดการใช้พลังงาน	เพื่อเป็นการอนุรักษ์สิ่งแวดล้อมและการลดใช้พลังงาน	จัดกิจกรรมตามโครงการ เช่น จัดทำป้าย/แผ่นพับประชาสัมพันธ์ ฯลฯ ขอรับการสนับสนุนงบประมาณ ฯ			๕๐,๐๐๐	๕๐,๐๐๐	๕๐,๐๐๐	ร้อยละของประชาชน มีการอนุรักษ์สิ่งแวดล้อมและลดการใช้พลังงานเพิ่มขึ้น / ร้อยละ ๘๐	ประชาชนลดปริมาณการใช้พลังงานในตำบลคลองประสงค์ ได้ในระดับหนึ่ง	สำนักปลัด
๑๑	โครงการรณรงค์การใช้หญ้าแฝกอันเนื่องมาจากพระราชดำริ	เพื่อเป็นการรณรงค์การปลูกหญ้าแฝกในการป้องกัน การพังทลายของดิน	จัดกิจกรรมตามโครงการรณรงค์การใช้หญ้าแฝกอันเนื่องมาจากพระราชดำริ ฯ			๑๐,๐๐๐	๑๐,๐๐๐	๑๐,๐๐๐	ร้อยละของครัวเรือนที่ปลูกหญ้าแฝกในการป้องกันการพังทลายของดิน / ร้อยละ ๘๐	ประชาชนมีความรู้ ความเข้าใจในการปลูกแล้วใช้ประโยชน์จากหญ้าแฝก	สำนักปลัด/ กอง สวัสดิการ สังคม
๑๒	โครงการอนุรักษ์พันธุกรรมพืชอันเนื่องมาจากพระราชดำริ สมเด็จพระเทพรัตนราชสุดา ฯ สยามบรมราชกุมารี (อพ.สธ)	เพื่อเป็นการอนุรักษ์พันธุกรรมพืช ฯลฯ	จัดกิจกรรมตามโครงการอนุรักษ์พันธุกรรมพืชอันเนื่องมาจากพระราชดำริ สมเด็จพระเทพ (สมเด็จพระกนิษฐาธิราชเจ้า กรมสมเด็จพระเทพรัตนราชสุดา ฯ )			๑๐๐,๐๐๐	๑๐๐,๐๐๐	๑๐๐,๐๐๐	ร้อยละของครัวเรือนที่อนุรักษ์พันธุกรรมพืช ฯลฯ / ร้อยละ ๘๐	ประชาชนมีความรู้ ความเข้าใจในการอนุรักษ์พันธุกรรมพืช	สำนักปลัด/ กอง สวัสดิการ สังคม

ที่	โครงการ	วัตถุประสงค์	เป้าหมาย (ผลผลิตของโครงการ)	งบประมาณ					ตัวชี้วัด (KPI)	ผลที่คาดว่าจะได้รับ	หน่วยงานรับผิดชอบหลัก
				๒๕๖๖ (บาท)	๒๕๖๗ (บาท)	๒๕๖๘ (บาท)	๒๕๖๙ (บาท)	๒๕๗๐ (บาท)			
๑๓	โครงการปลูกป่า รักษาโลก (เพิ่มพื้นที่สีเขียว)	เพื่อเป็นการอนุรักษ์สิ่งแวดล้อมและสร้างความสมดุลให้กับระบบนิเวศ	จัดหาพันธุ์ไม้ต่าง ๆ เพิ่มต้นไม้ครัวเรือน/ต้นไม้โรงเรียน/ต้นไม้ มัสยิด/ต้นไม้ริมถนนฯ ปลูกต้นไม้ในนาร้างฯ ขอสนับสนุนงบประมาณ			๕๐,๐๐๐	๕๐,๐๐๐	๕๐,๐๐๐	ร้อยละของต้นไม้ที่เพิ่มขึ้นในพื้นที่ตำบล /ร้อยละ ๘๐	สามารถเพิ่มปริมาณพื้นที่สีเขียวในพื้นที่ตำบลคลองประสงค์	สำนักปลัด
๑๔	การส่งเสริมการเลี้ยง - แพะในสวนยางพารา/ปาล์มน้ำมัน	เพื่อเพิ่มรายได้ให้กับประชาชน	ประชาชนในพื้นที่ หมู่ที่ ๑ - ๔			๕๐,๐๐๐	๕๐,๐๐๐	๕๐,๐๐๐	ร้อยละของครัวเรือนภายในตำบลคลองประสงค์มีรายได้เพิ่มขึ้น / ร้อยละ ๘๐	ประชาชนมีรายได้เพิ่ม และลดปัญหาการว่างงานได้	กองสวัสดิการสังคม
๑๕	การเพาะเลี้ยงสัตว์น้ำมูลค่าสูง เพื่อสร้างอาชีพและรายได้เสริม	เพื่อเพิ่มรายได้ให้กับประชาชน	ประชาชนในพื้นที่ หมู่ที่ ๑ - ๔			๕๐,๐๐๐	๕๐,๐๐๐	๕๐,๐๐๐	ร้อยละของครัวเรือนภายในตำบลคลองประสงค์มีรายได้เพิ่มขึ้น /ร้อยละ ๘๐	ประชาชนมีรายได้ เพิ่ม และลดปัญหาการว่างงานได้	กองสวัสดิการสังคม
๑๖	การณรงค์เพื่อน้อมนำหลักปรัชญาเศรษฐกิจพอเพียงสร้างภูมิคุ้มกันชุมชนตามแนวพระราชดำริ	เพื่อน้อมนำหลักปรัชญาเศรษฐกิจมาปรับใช้กับชุมชน เพื่อสร้างภูมิคุ้มกันให้กับชุมชน	ประชาชนในพื้นที่ หมู่ที่ ๑ - ๔			๔๐,๐๐๐	๔๐,๐๐๐	๔๐,๐๐๐	ร้อยละของครัวเรือนภายในตำบลคลองประสงค์นำหลักปรัชญาเศรษฐกิจพอเพียงมาใช้ /ร้อยละ ๘๐	ชุมชนมีภูมิคุ้มกันจากภายนอกมากขึ้น	กองสวัสดิการสังคม
๑๗	การจัดตั้งศูนย์เรียนรู้เศรษฐกิจพอเพียงประจำตำบล	เพื่อจัดตั้งศูนย์เรียนรู้เศรษฐกิจพอเพียง	หมู่ที่ ๑ - ๔			๘๐,๐๐๐	๘๐,๐๐๐	๘๐,๐๐๐	มีศูนย์เรียนรู้เศรษฐกิจพอเพียงเพิ่มขึ้น /ร้อยละ ๘๐	เป็นแหล่งเรียนรู้ของชุมชนตามแผนพัฒนาเศรษฐกิจพอเพียง	กองสวัสดิการสังคม
๑๘	ส่งเสริมให้มีการสร้างแหล่งกักเก็บน้ำขนาดเล็ก/ขนาดกลาง/ขนาดใหญ่ในไร่นา	เพื่อส่งเสริมให้มีแหล่งกักเก็บน้ำในการทำไร่นาและการเกษตร	หมู่ที่ ๑ - ๔			๘๐,๐๐๐	๘๐,๐๐๐	๘๐,๐๐๐	มีแหล่งกักเก็บน้ำในไร่นาเพิ่มขึ้น /ร้อยละ ๘๐	สามารถเพิ่มปริมาณแหล่งกักเก็บน้ำใน ไร่นาในพื้นที่ตำบลคลองประสงค์	กองสวัสดิการสังคม

ที่	โครงการ	วัตถุประสงค์	เป้าหมาย (ผลผลิตของโครงการ)	งบประมาณ					ตัวชี้วัด (KPI)	ผลที่คาดว่าจะได้รับ	หน่วยงานรับผิดชอบหลัก
				๒๕๖๖ (บาท)	๒๕๖๗ (บาท)	๒๕๖๘ (บาท)	๒๕๖๙ (บาท)	๒๕๗๐ (บาท)			
๑๙	โครงการสนับสนุนกลุ่มอาชีพต่าง ๆ ภายในตำบลคลองประสังค์	เพื่อสนับสนุนกลุ่มอาชีพและเพื่อเพิ่มรายได้ให้กับประชาชน	อุดหนุนงบประมาณให้กับกลุ่มอาชีพต่างๆ ภายในตำบลคลองประสังค์			๕๐๐,๐๐๐	๕๐๐,๐๐๐	๕๐๐,๐๐๐	ร้อยละของครัวเรือนของกลุ่มอาชีพภายในตำบลคลองประสังค์มีรายได้เพิ่มขึ้น / ร้อยละ ๘๐	ประชาชนมีรายได้เพิ่มและลดปัญหาการว่างงานได้	กองสวัสดิการสังคม
๒๐	โครงการขุดลอกคู/คลอง/ห้วย/หนอง/ลำเหมืองสาธารณะ หมู่ที่ ๑ - ๔	เพื่อระบายน้ำในช่วงฤดูฝน / ฝนตก	ยาว ๒,๐๐๐ เมตร กว้าง ๐.๕๐ - ๓.๐๐ เมตร หรือตามขนาดความกว้างของพื้นที่			๘๐๐,๐๐๐	๘๐๐,๐๐๐	๘๐๐,๐๐๐	ร้อยละของผู้ใช้/ครัวเรือนที่มีความสะดวก/ร้อยละ ๙๐	ประชาชนและนักท่องเที่ยวได้รับความสะดวกปลอดภัย	กองช่าง
๒๑	โครงการอาสาสมัครท้องถิ่นรักโลก	เพื่อสร้างเครือข่ายเยาวชนในการดูแลทรัพยากรธรรมชาติและสิ่งแวดล้อม	ฝึกอบรมเยาวชนในเขตพื้นที่เพื่อสร้างเครือข่ายอาสาสมัครท้องถิ่นรักโลก			๑๐๐,๐๐๐	๑๐๐,๐๐๐	๑๐๐,๐๐๐	ร้อยละของผู้เข้าร่วมฝึกอบรมไม่น้อยกว่า ๕๐ คน	สร้างเครือข่ายเยาวชนเพื่อปฏิบัติหน้าที่เกี่ยวกับอาสาสมัครท้องถิ่นรักโลก	สำนักปลัด กองสวัสดิการสังคม
๒๒	โครงการอนุรักษ์และใช้ประโยชน์ปากแม่น้ำกระบี่ ตำบลคลองประสังค์	เพื่อส่งเสริมการอนุรักษ์และใช้ประโยชน์ปากแม่น้ำกระบี่อย่างยั่งยืน	ประชาชนในพื้นที่ หมู่ที่ ๑ - ๔			๒๐,๐๐๐	๒๐,๐๐๐	๒๐,๐๐๐	สามารถสร้างเครือข่ายอนุรักษ์ปากแม่น้ำกระบี่	มีการอนุรักษ์ปากแม่น้ำกระบี่ อย่างเป็นระบบและมีความยั่งยืน	สำนัก
รวม	๒๒ โครงการ			-	-	๒,๙๒๐,๐๐๐	๒,๙๒๐,๐๐๐	๒,๙๒๐,๐๐๐			

รายละเอียดโครงการพัฒนา

แผนพัฒนาท้องถิ่น (พ.ศ. ๒๕๖๖ - ๒๕๗๐) ฉบับทบทวน ครั้งที่ ๑/๒๕๖๗  
องค์การบริหารส่วนตำบลคลองประสังข์ อำเภอเมืองกระบี่ จังหวัดกระบี่

ก. ยุทธศาสตร์ชาติ ๒๐ ปี : ยุทธศาสตร์ที่ ๕ ด้านการสร้างการเติบโตบนคุณภาพชีวิตที่เป็นมิตรต่อสิ่งแวดล้อม

ข. แผนพัฒนาเศรษฐกิจและสังคมแห่งชาติ ฉบับที่ ๑๓ : หมายความว่า ๑๐ ไทยมีเศรษฐกิจหมุนเวียนและสังคมคาร์บอนต่ำ

หมายความว่า ๑๑ ไทยสามารถลดความเสี่ยงและผลกระทบจากภัยธรรมชาติและการเปลี่ยนแปลงสภาพภูมิอากาศ

ค. Sustainable Development Goals : SDGs : เป้าหมายที่ ๖

ง.ยุทธศาสตร์จังหวัดที่ ๒ ยกระดับขีดความสามารถในการผลิตด้านการเกษตรและแปรรูปสินค้าเกษตรอย่างครบวงจร ควบคู่กับการพัฒนาอุตสาหกรรมสะอาดและพลังงานทางเลือก

จ.ยุทธศาสตร์การพัฒนาขององค์กรปกครองส่วนท้องถิ่นในเขตจังหวัดที่ ๒ เพิ่มมูลค่าผลผลิตทางการเกษตร และเพิ่มศักยภาพให้การเกษตร

และยุทธศาสตร์การพัฒนาขององค์กรปกครองส่วนท้องถิ่นในเขตจังหวัดที่ ๔ อนุรักษ์ฟื้นฟูทรัพยากรธรรมชาติและสิ่งแวดล้อมให้เอื้อต่อการเป็นเมืองท่องเที่ยวคุณภาพ

๓.ยุทธศาสตร์การพัฒนาเศรษฐกิจ การเกษตร ทรัพยากรธรรมชาติและสิ่งแวดล้อม เพื่อการพัฒนาอย่างยั่งยืน

๓.๑ กลยุทธ์ : พัฒนาด้านสร้างจิตสำนึก อนุรักษ์ฟื้นฟู รักษาทรัพยากรธรรมชาติและสิ่งแวดล้อม และส่งเสริมด้านการจัดการขยะมูลฝอย

(๒) แผนงานเคหะและชุมชน

ที่	โครงการ	วัตถุประสงค์	เป้าหมาย (ผลผลิตของโครงการ)	งบประมาณ					ตัวชี้วัด (KPI)	ผลที่คาดว่าจะได้รับ	หน่วยงานรับผิดชอบหลัก
				๒๕๖๖ (บาท)	๒๕๖๗ (บาท)	๒๕๖๘ (บาท)	๒๕๖๙ (บาท)	๒๕๗๐ (บาท)			
๑	โครงการจัดตั้งธนาคารขยะตำบลคลองประสังข์	เพื่อให้มีหน่วยการคัดแยกขยะที่ถูกต้องและมีระบบ	จัดตั้งธนาคารขยะภายในตำบลคลองประสังข์			๑๐๐,๐๐๐	๑๐๐,๐๐๐	๑๐๐,๐๐๐	ร้อยละที่เพิ่มขึ้นของธนาคารขยะภายในตำบลคลองประสังข์/ร้อยละ ๘๐	ประชาชนมีความรู้ในเรื่องการจัดการขยะได้อย่างมีประสิทธิภาพ	สำนักปลัด
๒	โครงการจ้างเหมาจัดเก็บขยะและสิ่งปฏิกูล	เพื่อให้ชุมชนน่าอยู่และเพื่อให้มีการบริหารจัดการขยะอย่างเป็นระบบและถูกวิธี	จ้างเหมาหรือให้เอกชนสัมปทานดำเนินการ ฯลฯ ประสานกับเทศบาลเมืองกระบี่ ฯลฯ			๕๐๐,๐๐๐	๕๐๐,๐๐๐	๕๐๐,๐๐๐	จำนวนครั้งของการจัดเก็บขยะและสิ่งปฏิกูล โดยการว่าจ้าง เอกชนดำเนินการ/จำนวน ๑๐ ครั้งต่อเดือน	สามารถบริหารจัดการขยะในตำบลคลองประสังข์ได้อย่างมีประสิทธิภาพ	สำนักปลัด



ที่	โครงการ	วัตถุประสงค์	เป้าหมาย (ผลผลิตของโครงการ)	งบประมาณ					ตัวชี้วัด (KPI)	ผลที่คาดว่าจะได้รับ	หน่วยงานรับผิดชอบหลัก
				๒๕๖๖ (บาท)	๒๕๖๗ (บาท)	๒๕๖๘ (บาท)	๒๕๖๙ (บาท)	๒๕๗๐ (บาท)			
๓	โครงการหน้าบ้าน นามอง	เพื่อเป็นการประชาสัมพันธ์ให้ทุกครัวเรือนในตำบลคลองประสงค์ดูแลรักษาบ้านเรือนให้สะอาดและน่าอยู่อาศัย	ปรับปรุงพื้นที่ ปลูกต้นไม้สองข้างทาง ดูแลรักษาความสะอาด ฯลฯ			๒๐,๐๐๐	๒๐,๐๐๐	๒๐,๐๐๐	ร้อยละของครัวเรือนที่ดูแลรักษาบ้านเรือนให้สะอาดและน่าอยู่อาศัย / ร้อยละ ๙๐	ครัวเรือนรู้จักดูแลรักษาความสะอาด และเป็นชุมชนที่น่าอยู่มากขึ้น	สำนักปลัด
๔	โครงการ Big Cleaning Day	เพื่อรณรงค์ให้เยาวชนและประชาชนช่วยกันรักษาความสะอาด ในชุมชน	ประชาชนภายในตำบลจำนวน ๔ หมู่บ้านได้ร่วมกันรักษาความสะอาด			๒๐,๐๐๐	๒๐,๐๐๐	๒๐,๐๐๐	ร้อยละของผู้เข้าร่วมกิจกรรมตามโครงการ มีส่วนร่วมในการรักษาความสะอาดของหมู่บ้าน/ร้อยละ ๙๐	ชุมชนมีความ สะอาดและน่าอยู่อาศัย	สำนักปลัด
๕	โครงการอบรมเสริมสร้างความรู้ความเข้าใจเกี่ยวกับการจัดการน้ำเสียในชุมชน	เพื่อเป็นการสร้างความรู้ความเข้าใจแก่ประชาชนในการจัดการน้ำเสีย ในระดับครัวเรือนสู่แหล่งน้ำ	จัดฝึกอบรมให้ความรู้ความเข้าใจแก่ประชาชนในการจัดการน้ำเสียในระดับครัวเรือนสู่แหล่งน้ำ			๒๐,๐๐๐	๒๐,๐๐๐	๒๐,๐๐๐	ร้อยละของผู้เข้ารับการอบรมมีความรู้ความเข้าใจเกี่ยวกับการจัดการน้ำเสียในชุมชน / ร้อยละ ๘๐	มีความรู้ความเข้าใจเกี่ยวกับการจัดการน้ำเสียในชุมชน	สำนักปลัด
๖	โครงการสำนักงานสีเขียว(Green office)	เพื่อปรับเปลี่ยนพฤติกรรมและการมีส่วนร่วมของบุคลากรให้ตระหนักถึงกิจกรรมที่เป็นมิตรกับสิ่งแวดล้อม	บุคลากรในสำนักงานใช้บริการสินค้าที่เป็นมิตรกับสิ่งแวดล้อม			๓๐,๐๐๐	๓๐,๐๐๐	๓๐,๐๐๐	ร้อยละของบุคลากรที่มีการปรับเปลี่ยนพฤติกรรม ร้อยละ ๘๐	บุคลากรมีการปรับเปลี่ยนพฤติกรรมและมีส่วนร่วมในกิจกรรมที่เป็นมิตรกับสิ่งแวดล้อม	สำนักปลัด
๗	โครงการส่งเสริมการจัดการขยะมูลฝอย	๑.เพื่อให้ความรู้ในการคัดแยกขยะ ๒.เพื่อส่งเสริมและสนับสนุนกิจกรรมการมีส่วนร่วมของชุมชนในการจัดการขยะโดยชุมชน ๓.เพื่อลดปริมาณขยะก่อนนำเข้าสู่กระบวนการกำจัดอย่างถูกวิธี	เด็ก,เยาวชนและประชาชน ในพื้นที่ตำบลคลองประสงค์			๓๐,๐๐๐	๓๐,๐๐๐	๓๐,๐๐๐	จัดกิจกรรมเกี่ยวกับการส่งเสริมการจัดการขยะมูลฝอยอย่างน้อย ๑ ครั้ง/ปี	๑.กลุ่มเป้าหมายได้รับความรู้และเข้าใจการคัดแยกขยะ ๒.ชุมชนมีส่วนร่วมในการจัดการขยะ ๓.ปริมาณขยะก่อนนำไปกำจัดลดลง	สำนักปลัด
รวม	๗ โครงการ			-	-	๗๒๐,๐๐๐	๗๒๐,๐๐๐	๗๒๐,๐๐๐			

รายละเอียดโครงการพัฒนา

แผนพัฒนาท้องถิ่น (พ.ศ. ๒๕๖๖ - ๒๕๗๐) ฉบับทบทวน ครั้งที่ ๑/๒๕๖๗  
องค์การบริหารส่วนตำบลคลองประสังค์ อำเภอเมืองกระบี่ จังหวัดกระบี่

ก. ยุทธศาสตร์ชาติ ๒๐ ปี : ยุทธศาสตร์ที่ ๒ ด้านการสร้างความสามารถในการแข่งขัน และยุทธศาสตร์ที่ ๔ ด้านการสร้างโอกาสและความเสมอภาคทางสังคม

ข. แผนพัฒนาเศรษฐกิจและสังคมแห่งชาติ ฉบับที่ ๑๓ : หมายความว่า ๑ ไทยเป็นประเทศชั้นนำด้านสินค้าเกษตรและเกษตรแปรรูปมูลค่าสูง หมายความว่า ๒ ไทยเป็นจุดหมายของการท่องเที่ยวที่เน้นคุณค่าและความยั่งยืน หมายความว่า ๗ ไทยมีวิสาหกิจขนาดกลางและขนาดย่อมที่เข้มแข็ง มีศักยภาพสูง และสามารถแข่งขันได้ และ หมายความว่า ๑๐ ไทยมีเศรษฐกิจหมุนเวียนและสังคมคาร์บอนต่ำ

ค. Sustainable Development Goals : SDGs : เป้าหมายที่ ๓

ง.ยุทธศาสตร์จังหวัดที่ ๑ พัฒนาการท่องเที่ยวให้เป็นการท่องเที่ยวสีเขียว (Green Tourism) เพิ่มศักยภาพให้ได้มาตรฐานในระดับสากล และเชื่อมโยงการท่องเที่ยวระดับภูมิภาคและนานาชาติ

จ.ยุทธศาสตร์การพัฒนาขององค์กรปกครองส่วนท้องถิ่นในเขตจังหวัดที่ ๑ พัฒนาการท่องเที่ยวให้เป็นการท่องเที่ยวสีเขียว (Green Tourism)

๔. ยุทธศาสตร์การพัฒนาการท่องเที่ยวตำบลคลองประสังค์สู่ความยั่งยืน

๔.๑ กลยุทธ์ : พัฒนาด้านแหล่งท่องเที่ยวและส่งเสริมการท่องเที่ยว

(๑) แผนงานการศาสนา วัฒนธรรมและนันทนาการ

ที่	โครงการ	วัตถุประสงค์	เป้าหมาย (ผลผลิตของโครงการ)	งบประมาณ					ตัวชี้วัด (KPI)	ผลที่คาดว่าจะได้รับ	หน่วยงานรับผิดชอบหลัก
				๒๕๖๖ (บาท)	๒๕๖๗ (บาท)	๒๕๖๘ (บาท)	๒๕๖๙ (บาท)	๒๕๗๐ (บาท)			
๑	โครงการส่งเสริมการท่องเที่ยวฮาลาลตำบลคลองประสังค์	เพื่อเป็นการเตรียมความพร้อมสู่การท่องเที่ยวฮาลาลระดับสากล	จัดกิจกรรมที่เป็นการส่งเสริม การท่องเที่ยวฮาลาล ฯ ประชาสัมพันธ์โดยใช้สื่อ ในรูปแบบต่าง ๆ เช่น แผ่นพับ อินเทอร์เน็ต เว็บไซต์ ป้าย ฯลฯ			๑๐๐,๐๐๐	๑๐๐,๐๐๐	๑๐๐,๐๐๐	ร้อยละที่เพิ่มขึ้นของผู้ประกอบการภายในตำบลมีความรู้ ความเข้าใจ ในการบริหารจัดการการท่องเที่ยวฮาลาลเพิ่มขึ้น ๘๐	ผู้ประกอบการในตำบลคลองประสังค์มีความรู้ ความเข้าใจในการบริหารจัดการการท่องเที่ยวฮาลาลเพิ่มขึ้น	สำนักปลัด
๒	โครงการพัฒนาศักยภาพบุคลากรด้านการท่องเที่ยวตำบลคลองประสังค์	เพื่อพัฒนาศักยภาพของบุคลากรผู้ให้บริการด้านการท่องเที่ยวตำบล คลองประสังค์	จัดกิจกรรมตามโครงการฯ หมู่ที่ ๑ - ๔ จำนวน ๑ ครั้ง/ปี			๓๐,๐๐๐	๓๐,๐๐๐	๓๐,๐๐๐	ร้อยละของบุคลากรภายในตำบลคลองประสังค์มีการพัฒนาศักยภาพในการให้บริการด้านการท่องเที่ยว /ร้อยละ ๘๐	สามารถเสริมสร้างศักยภาพบุคลากรด้านการท่องเที่ยวตำบลคลองประสังค์ได้มากขึ้น	สำนักปลัด

ที่	โครงการ	วัตถุประสงค์	เป้าหมาย (ผลผลิตของโครงการ)	งบประมาณ					ตัวชี้วัด (KPI)	ผลที่คาดว่าจะได้รับ	หน่วยงานรับผิดชอบหลัก
				๒๕๖๖ (บาท)	๒๕๖๗ (บาท)	๒๕๖๘ (บาท)	๒๕๖๙ (บาท)	๒๕๗๐ (บาท)			
๓	โครงการส่งเสริมการเป็นเจ้าบ้านที่ดี	เพื่อเป็นการสร้างความรู้ความเข้าใจในการเป็นเจ้าบ้านที่ดีของประชาชนภายในตำบลคลองประสังค์	จัดกิจกรรมตามโครงการ ฯ ให้กับประชาชนภายในตำบล หมู่ที่ ๑ - ๔ จำนวน ๑ ครั้ง/ปี			๒๐,๐๐๐	๒๐,๐๐๐	๒๐,๐๐๐	ร้อยละของประชาชน มีความรู้ ความเข้าใจในการเป็นเจ้าบ้านที่ดี/ร้อยละ ๘๐	ประชาชนมีความรู้ ความเข้าใจในการเป็นเจ้าบ้านที่ดีมากขึ้น	สำนักปลัด
๔	โครงการสืบสาน ภูมิปัญญาท้องถิ่น	เพื่อเป็นการสืบสานภูมิปัญญาท้องถิ่นของประชาชนภายในตำบลคลองประสังค์	จัดกิจกรรมตามโครงการ ฯ ให้กับประชาชนภายในตำบล หมู่ที่ ๑ - ๔ จำนวน ๑ ครั้ง/ปี			๒๐,๐๐๐	๒๐,๐๐๐	๒๐,๐๐๐	ร้อยละของประชาชน มีความรู้ ความเข้าใจในการสืบสาน ภูมิปัญญาท้องถิ่น /ร้อยละ ๘๐	ประชาชนมีความรู้ ความเข้าใจในการสืบสานภูมิปัญญาท้องถิ่น	สำนักปลัด
รวม	๔ โครงการ			-	-	๗๐,๐๐๐	๗๐,๐๐๐	๗๐,๐๐๐			

รายละเอียดโครงการพัฒนา  
แผนพัฒนาท้องถิ่น (พ.ศ. ๒๕๖๖ - ๒๕๗๐) ฉบับทบทวน ครั้งที่ ๑/๒๕๖๗  
องค์การบริหารส่วนตำบลคลองประสังค์ อำเภอเมืองกระบี่ จังหวัดกระบี่

- ก. ยุทธศาสตร์ชาติ ๒๐ ปี : ยุทธศาสตร์ที่ ๓ ด้านการพัฒนาและเสริมสร้างศักยภาพทรัพยากรมนุษย์ และยุทธศาสตร์ที่ ๔ ด้านการสร้างโอกาสและความเสมอภาคทางสังคม
- ข. แผนพัฒนาเศรษฐกิจและสังคมแห่งชาติ ฉบับที่ ๑๓ : หมายความว่า ๔ ไทยเป็นศูนย์กลางทางการแพทย์และสุขภาพมูลค่าสูง หมายความว่า ๘ ไทยมีพื้นที่และเมืองอัจฉริยะที่น่าอยู่ ปลอดภัย เติบโตได้อย่างยั่งยืน หมายความว่า ๙ ไทยมีความยากจนข้ามรุ่นลดลง และมีความคุ้มครองทางสังคมที่เพียงพอเหมาะสม และ หมายความว่า ๑๒ ไทยมีกำลังคนสมรรถนะสูง มุ่งเรียนรู้อย่างต่อเนื่อง ตอบโจทย์การพัฒนาแห่งอนาคต
- ค. Sustainable Development Goals : SDGs : เป้าหมายที่ ๓, ๑๐ และ ๑๖
- ง. ยุทธศาสตร์ที่ ๓ พัฒนาคุณภาพชีวิตประชาชนสู่สังคมน่าอยู่ และปรับตัวทันต่อบริบทการเปลี่ยนแปลง
- จ. ยุทธศาสตร์การพัฒนาขององค์กรปกครองส่วนท้องถิ่นในเขตจังหวัดที่ ๓ เสริมสร้างคุณภาพชีวิตประชาชนสู่สังคมน่าอยู่

๕. ยุทธศาสตร์การพัฒนาคุณภาพชีวิตประชาชนสู่สังคมน่าอยู่  
๕.๑ กลยุทธ์ : ส่งเสริมให้ประชาชนมีสุขภาพ อนามัยที่ดี  
(๑) แผนงานสาธารณสุข

ที่	โครงการ	วัตถุประสงค์	เป้าหมาย (ผลผลิตของโครงการ)	งบประมาณ					ตัวชี้วัด (KPI)	ผลที่คาดว่าจะได้รับ	หน่วยงานรับผิดชอบหลัก
				๒๕๖๖ (บาท)	๒๕๖๗ (บาท)	๒๕๖๘ (บาท)	๒๕๖๙ (บาท)	๒๕๗๐ (บาท)			
๑	โครงการรณรงค์ประชาสัมพันธ์โรคติดต่อและโรคไม่ติดต่อ	เพื่อเป็นการประชาสัมพันธ์และเฝ้าระวังโรคติดต่อและโรคไม่ติดต่อ ที่อาจเกิดขึ้นในชุมชน	รณรงค์ประชาสัมพันธ์/จัดซื้อวัสดุสารเคมี ฯลฯ			๔๐,๐๐๐	๔๐,๐๐๐	๔๐,๐๐๐	ร้อยละที่ลดลงของประชาชนจากโรคติดต่อ/ ร้อยละ ๘๐	ลดอัตราป่วยจากโรคติดต่อ	สำนักปลัด
๒	โครงการอบรมป้องกันและควบคุมโรคติดต่อและโรคระบาดที่ร้ายแรง	เพื่อให้ประชาชนมีความรู้ความเข้าใจเรื่องการป้องกันและการควบคุม โรคติดต่อและโรคระบาดที่ร้ายแรง	จัดอบรมประชาชนภายในตำบลคลองประสังค์ตามโครงการ ฯ			๖๐,๐๐๐	๖๐,๐๐๐	๖๐,๐๐๐	ร้อยละของผู้เข้ารับการอบรมมีความรู้ ความเข้าใจในเรื่องการป้องกันและการควบคุมโรคติดต่อและโรคระบาดที่ร้ายแรงเพิ่มขึ้น / ร้อยละ ๘๐	ประชาชนภายในตำบลคลองประสังค์มีความรู้ ความเข้าใจ เรื่องการป้องกันและการควบคุมโรคติดต่อและโรคระบาดที่ร้ายแรง	สำนักปลัด

ที่	โครงการ	วัตถุประสงค์	เป้าหมาย (ผลผลิตของโครงการ)	งบประมาณ					ตัวชี้วัด (KPI)	ผลที่คาดว่าจะได้รับ	หน่วยงานรับผิดชอบหลัก
				๒๕๖๖ (บาท)	๒๕๖๗ (บาท)	๒๕๖๘ (บาท)	๒๕๖๙ (บาท)	๒๕๗๐ (บาท)			
๓	โครงการรณรงค์ป้องกันและควบคุมโรคพิษสุนัขบ้าและแมวตำบลคลองประสงค์	เพื่อให้ประชาชนมีความรู้ความเข้าใจเรื่องการป้องกันและควบคุมโรคพิษสุนัขบ้าและแมว	จัดรณรงค์ป้องกันให้กับประชาชนภายในตำบลคลองประสงค์ตามโครงการ ฯ			๔๐,๐๐๐	๔๐,๐๐๐	๔๐,๐๐๐	ร้อยละของผู้ที่สนใจมีความรู้ ความเข้าใจในเรื่องการป้องกันและควบคุมโรคพิษสุนัขบ้า และแมว เพิ่มขึ้น/ ร้อยละ ๘๐	ประชาชนภายในตำบลคลองประสงค์มีความรู้ ความเข้าใจเรื่องการป้องกันและควบคุมโรคพิษสุนัขบ้าและแมว	สำนักปลัด
๔	โครงการดำเนินงานตามโครงการพระราชดำริด้านสาธารณสุข	เพื่อตอบสนองการดำเนินงานตามโครงการพระราชดำริด้านสาธารณสุข ฯลฯ	จำนวน ๔ หมู่บ้าน ๆ ละ ๒๐,๐๐๐ บาท - อุดหนุนคณะกรรมการหมู่บ้าน ,ฝ่ายปกครอง หมู่ที่ ๑ - ๔			๘๐,๐๐๐	๘๐,๐๐๐	๘๐,๐๐๐	ร้อยละของผู้ที่ เข้าร่วมโครงการ มีความรู้เกี่ยวกับสาธารณสุขเพิ่มขึ้น /ร้อยละ ๘๐	ประชาชนมีสุขภาพดีขึ้น	สำนักปลัด
๕	โครงการสนับสนุนงานสาธารณสุขมูลฐาน (อสม.)	เพื่อสนับสนุนกิจกรรมพัฒนางานสาธารณสุขมูลฐาน	อุดหนุนคณะกรรมการอาสาสมัครสาธารณสุขหมู่บ้าน (อสม.) ตามโครงการสนับสนุนงานสาธารณสุขมูลฐาน จำนวน ๔ หมู่บ้าน			๓๐,๐๐๐	๓๐,๐๐๐	๓๐,๐๐๐	ร้อยละของหมู่บ้านที่ได้รับการสนับสนุนกิจกรรมพัฒนางานสาธารณสุขมูลฐาน/ร้อยละ ๑๐๐	ได้สนับสนุนกิจกรรมพัฒนางานสาธารณสุขมูลฐาน/อสม.มีการพัฒนาตนเองควบคุมโรคที่ป้องกันได้ทันทั่วทั้งที่และเหมาะสม	สำนักปลัด
๖	โครงการรณรงค์ป้องกันและแก้ไขปัญหายาเสพติด TO BE NUMBER ONE จังหวัดกระบี่	อุดหนุนสำนักงานสาธารณสุขจังหวัดกระบี่ตามโครงการ ฯ	อุดหนุนสำนักงานสาธารณสุขจังหวัดกระบี่ตามโครงการ ฯ			๑๐,๐๐๐	๑๐,๐๐๐	๑๐,๐๐๐	จำนวนครั้งในการสนับสนุนการมีส่วนร่วมในการขับเคลื่อนการดำเนินงานตามโครงการ ฯ และการป้องกันและแก้ไขปัญหายาเสพติด/ จำนวน ๑ ครั้งต่อปี	ได้มีส่วนร่วมในการขับเคลื่อนการดำเนินงานตามโครงการ ฯ และการป้องกันและแก้ไขปัญหายาเสพติด	สำนักปลัด
รวม	๖ โครงการ			-	-	๒๖๐,๐๐๐	๒๖๐,๐๐๐	๒๖๐,๐๐๐			

## รายละเอียดโครงการพัฒนา

แผนพัฒนาท้องถิ่น (พ.ศ. ๒๕๖๖ - ๒๕๗๐) ฉบับทบทวน ครั้งที่ ๑/๒๕๖๗  
องค์การบริหารส่วนตำบลคลองประสังค์ อำเภอเมืองกระบี่ จังหวัดกระบี่

ก. ยุทธศาสตร์ชาติ ๒๐ ปี : ยุทธศาสตร์ที่ ๓ ด้านการพัฒนาและเสริมสร้างศักยภาพทรัพยากรมนุษย์ และยุทธศาสตร์ที่ ๔ ด้านการสร้างโอกาสและความเสมอภาคทางสังคม

หมวดหมู่ที่ ๙ ไทยมีความยากจนข้ามรุ่นลดลง และมีความคุ้มครองทางสังคมที่เพียงพอเหมาะสม และ หมวดหมู่ที่ ๑๒ ไทยมีกำลังคนสมรรถนะสูง มุ่งเรียนรู้อย่างต่อเนื่อง ตอบโจทย์การพัฒนาแห่ง

ค. Sustainable Development Goals : SDGs : เป้าหมายที่ ๑, ๒, ๓, ๕, ๑๐ และ ๑๖

ง.ยุทธศาสตร์ที่ ๓ พัฒนาคุณภาพชีวิตประชาชนสู่สังคมน่าอยู่ และปรับตัวทันต่อบริบทการเปลี่ยนแปลง

จ.ยุทธศาสตร์การพัฒนาขององค์กรปกครองส่วนท้องถิ่นในเขตจังหวัดที่ ๓ เสริมสร้างคุณภาพชีวิตประชาชนสู่สังคมน่าอยู่

๕.ยุทธศาสตร์การพัฒนาคุณภาพชีวิตประชาชนสู่สังคมน่าอยู่

๕.๑ กลยุทธ์ : ส่งเสริมและสนับสนุนด้าน สวัสดิการและสังคมสงเคราะห์ พัฒนาศักยภาพ เครื่องมือเครื่องใช้ และการบริหารจัดการให้มีประสิทธิภาพ

(๒) แผนงานสังคมสงเคราะห์

ที่	โครงการ	วัตถุประสงค์	เป้าหมาย (ผลผลิตของโครงการ)	งบประมาณ					ตัวชี้วัด (KPI)	ผลที่คาดว่าจะได้รับ	หน่วยงานรับผิดชอบหลัก
				๒๕๖๖ (บาท)	๒๕๖๗ (บาท)	๒๕๖๘ (บาท)	๒๕๖๙ (บาท)	๒๕๗๐ (บาท)			
๑	โครงการฝึกอบรมให้กับผู้สูงอายุภายในตำบล	เพื่อส่งเสริมให้ผู้สูงอายุได้ทำกิจกรรมร่วมกัน	ผู้สูงอายุภายในตำบล หมู่ที่ ๑ - ๔			๑๐๐,๐๐๐	๑๐๐,๐๐๐	๑๐๐,๐๐๐	ร้อยละของความพึงพอใจของผู้สูงอายุที่มีต่อการจัดฝึกอบรม ๖ / ร้อยละ ๘๐	ผู้สูงอายุได้ทำกิจกรรมร่วมกัน และมีคุณภาพชีวิตที่ดี	กองสวัสดิการสังคม
๒	โครงการฝึกอบรมให้กับผู้พิการและผู้ด้อยโอกาสภายในตำบล	เพื่อส่งเสริมให้ผู้พิการและผู้ด้อยโอกาสได้ทำกิจกรรมร่วมกัน	ผู้พิการและผู้ด้อยโอกาสภายในตำบล หมู่ที่ ๑ - ๔			๕๐,๐๐๐	๕๐,๐๐๐	๕๐,๐๐๐	ร้อยละของความพึงพอใจของผู้พิการและผู้ด้อยโอกาสที่มีต่อการจัดฝึกอบรม ๖ / ร้อยละ ๘๐	ผู้พิการได้ทำกิจกรรมร่วมกัน และมีคุณภาพชีวิตที่ดี	กองสวัสดิการสังคม

ที่	โครงการ	วัตถุประสงค์	เป้าหมาย (ผลผลิตของโครงการ)	งบประมาณ					ตัวชี้วัด (KPI)	ผลที่คาดว่าจะได้รับ	หน่วยงานรับผิดชอบหลัก
				๒๕๖๖ (บาท)	๒๕๖๗ (บาท)	๒๕๖๘ (บาท)	๒๕๖๙ (บาท)	๒๕๗๐ (บาท)			
๓	โครงการอบรมและศึกษาดูงานกลุ่มสตรีตำบลคลองประสังค์	เพื่อให้มีบทบาทในการทำงานโดยกระบวนการมีส่วนร่วม	สตรีภายในตำบล หมู่ที่ ๑ - ๔			๓๐๐,๐๐๐	๓๐๐,๐๐๐	๓๐๐,๐๐๐	ร้อยละของสตรีที่เข้ารับการอบรมและศึกษาดูงานมีส่วนร่วมและบทบาทในการทำงานมากขึ้น / ร้อยละ ๘๐	สตรีได้มีบทบาทในการทำงานมากขึ้น	กองสวัสดิการสังคม
๔	โครงการเยี่ยมผู้สูงอายุตำบลคลองประสังค์	เพื่อเยี่ยมผู้สูงอายุตำบลคลองประสังค์	ผู้สูงอายุ ภายในตำบล หมู่ที่ ๑ - ๔			๖๐,๐๐๐	๖๐,๐๐๐	๖๐,๐๐๐	ร้อยละความพึงพอใจของผู้สูงอายุที่มีต่อโครงการ/ ร้อยละ ๘๐	ผู้สูงอายุได้ร่วมกิจกรรมตามโครงการ ฯ	กองสวัสดิการสังคม
๕	โครงการส่งเสริมสนับสนุนกองทุนสวัสดิการชุมชน	เพื่อส่งเสริมการออมของประชาชนในชุมชน โดยยึดหลักการ ประชาชนออม ๑ ส่วน อปท.สมทบ ๑ ส่วน และรัฐบาล ๑ ส่วน	ส่งเสริมสนับสนุนกองทุนสวัสดิการชุมชน หมู่ที่ ๑ - ๔ ตำบลคลองประสังค์			๔๐,๐๐๐	๔๐,๐๐๐	๔๐,๐๐๐	ร้อยละที่เพิ่มขึ้นในการสนับสนุนกองทุนสวัสดิการชุมชน / ร้อยละ ๘๐	ได้ส่งเสริมการออมของประชาชนใน ชุมชน	กองสวัสดิการสังคม
๖	โครงการอบรมสายใยรักแห่งครอบครัว	เพื่อส่งเสริมให้ครอบครัวเรียนรู้และเข้าใจตลอดจนปรับทัศนคติที่ไม่เข้าใจให้ตรงกัน	จัดอบรมสตรีและครอบครัวภายในตำบล/ จัดกิจกรรม ฯลฯ			๕๐,๐๐๐	๕๐,๐๐๐	๕๐,๐๐๐	ร้อยละของผู้เข้ารับการอบรมได้เรียนรู้และเข้าใจสถาบันครอบครัวมากขึ้น / ร้อยละ ๘๐	เสริมสร้างสถาบันครอบครัวให้มีความอบอุ่นมากยิ่งขึ้น	กองสวัสดิการสังคม
๗	โครงการอบรมจัดกิจกรรมวันสตรีไทย	เพื่อส่งเสริมกิจกรรมในด้านการพัฒนาสตรี	สตรีภายใน ตำบล หมู่ที่ ๑ - ๔			๕๐,๐๐๐	๕๐,๐๐๐	๕๐,๐๐๐	ร้อยละของสตรีภายในตำบลที่ได้รับการส่งเสริมกิจกรรม / ร้อยละ ๘๐	แสดงถึงศักยภาพของสตรีในการทำงานเพื่อสังคม	กองสวัสดิการสังคม
๘	โครงการจัดกิจกรรมวันสตรีสากล	ส่งเสริมกิจกรรมในด้านการพัฒนาสตรี	สตรี ภายในตำบล หมู่ที่ ๑ - ๔			๕๐,๐๐๐	๕๐,๐๐๐	๕๐,๐๐๐	ร้อยละของสตรีภายในตำบลที่ได้รับการส่งเสริมกิจกรรม/ ร้อยละ ๘๐	แสดงถึงศักยภาพของสตรีในการทำงานเพื่อสังคม	กองสวัสดิการสังคม
๙	โครงการช่วยเหลือผู้ยากไร้และเด็กด้อยโอกาส	เพื่อพัฒนาคุณภาพชีวิตให้ดีขึ้น	ช่วยเหลือผู้ยากไร้และเด็กด้อยโอกาส หมู่ที่ ๑ - ๔			๕๐,๐๐๐	๕๐,๐๐๐	๕๐,๐๐๐	ร้อยละของผู้ยากไร้และผู้ด้อยโอกาสที่ได้รับการช่วยเหลือ / ร้อยละ ๘๐	พัฒนาคุณภาพชีวิตให้ดีขึ้น	กองสวัสดิการสังคม

ที่	โครงการ	วัตถุประสงค์	เป้าหมาย (ผลผลิตของโครงการ)	งบประมาณ					ตัวชี้วัด (KPI)	ผลที่คาดว่าจะได้รับ	หน่วยงานรับผิดชอบหลัก
				๒๕๖๖ (บาท)	๒๕๖๗ (บาท)	๒๕๖๘ (บาท)	๒๕๖๙ (บาท)	๒๕๗๐ (บาท)			
๑๐	โครงการส่งเสริม/สนับสนุนการดำเนินงานด้านเอตส์	เพื่อส่งเสริม/สนับสนุนกิจกรรมการดำเนินงานด้านเอตส์	ส่งเสริม/สนับสนุนกิจกรรมการดำเนินงานด้านเอตส์ให้กับผู้ป่วยเอตส์ภายในตำบล			๒๐,๐๐๐	๒๐,๐๐๐	๒๐,๐๐๐	ร้อยละของผู้ป่วยเอตส์ได้เข้าร่วมกิจกรรมการดำเนินงานด้านเอตส์ / ร้อยละ ๘๐	พัฒนาคุณภาพชีวิตให้ดีขึ้น	กองสวัสดิการสังคม
๑๑	โครงการอบรมพัฒนาศรีและเสริมสร้างความเข้มแข็งของครอบครัว	เพื่อพัฒนาศรีและเสริมสร้างความเข้มแข็งของครอบครัว	สตรีและครอบครัวภายในตำบล			๓๐,๐๐๐	๓๐,๐๐๐	๓๐,๐๐๐	ร้อยละของสตรีที่ได้รับการพัฒนาเพื่อสร้างความเข้มแข็งให้กับครอบครัว / ร้อยละ ๘๐	สตรีได้สร้างความเข้มแข็งให้กับครอบครัว	กองสวัสดิการสังคม
๑๒	โครงการกองทุนแม่	เพื่อสมทบกองทุนแม่	หมู่ที่ ๑ - ๔ ภายในตำบล ปีละ ๑ ครั้ง			๕๐,๐๐๐	๕๐,๐๐๐	๕๐,๐๐๐	จำนวนครั้งในการสนับสนุนกองทุนแม่ของ อบต.	กองทุนแม่ได้รับการสนับสนุนงบประมาณ	กองสวัสดิการสังคม
๑๓	โครงการฝึกอบรมและศึกษาดูงาน ผู้นำชุมชนตำบล คลองประสังค์	เพื่อพัฒนาศักยภาพของผู้นำชุมชนในการปฏิบัติงานให้มีประสิทธิภาพ	จัดฝึกอบรมและศึกษาดูงานให้กับผู้นำชุมชน / คณะผู้บริหาร / ส.อบต. / ผอ.อบ. / คกก.หมู่บ้าน / กลุ่มอาชีพ / องค์กรต่าง ๆ ฯลฯ			๔๐๐,๐๐๐	๔๐๐,๐๐๐	๔๐๐,๐๐๐	ร้อยละของผู้เข้ารับการฝึกอบรม มีการพัฒนาศักยภาพในการปฏิบัติงานเพิ่มขึ้น/ร้อยละ ๘๐	ได้พัฒนาศักยภาพของผู้นำชุมชนในการปฏิบัติงานให้มีประสิทธิภาพ	กองสวัสดิการสังคม
๑๔	โครงการบ้านท้องถิ่นไทยเทิดไท้องค์ราชัน	เพื่อก่อสร้าง/ซ่อมแซมที่อยู่อาศัยให้กับประชาชนผู้ยากไร้และด้อยโอกาส	ก่อสร้าง/ซ่อมแซมบ้านท้องถิ่นไทย เทิดไท้องค์ราชัน			๔๐๐,๐๐๐	๔๐๐,๐๐๐	๔๐๐,๐๐๐	ร้อยละที่เพิ่มขึ้นของบ้านท้องถิ่นไทยเทิดไท้องค์ราชัน / ร้อยละ ๘๐	ประชาชนผู้ยากไร้ และผู้ด้อยโอกาสมีบ้านเพื่ออยู่อาศัยที่มั่นคงและถาวร	กองสวัสดิการสังคม
๑๕	โครงการรองรับการดำเนินงานตามแผนสิทธิมนุษยชนแห่งชาติ	เพื่อรองรับการดำเนินงานตามแผนสิทธิมนุษยชนแห่งชาติในมิติ ด้านสิทธิมนุษยชน	จัดกิจกรรมรองรับการดำเนินงานตามแผนสิทธิมนุษยชนแห่งชาติ			๕๐,๐๐๐	๕๐,๐๐๐	๕๐,๐๐๐	ร้อยละของกิจกรรมที่รองรับการดำเนินงานตามแผน ฯ / ร้อยละ ๘๐	การดำเนินงานตามแผนสิทธิมนุษยชนแห่งชาติ ในมิติด้านสิทธิมนุษยชน เป็นไปอย่างมีประสิทธิภาพ	กองสวัสดิการสังคม



ที่	โครงการ	วัตถุประสงค์	เป้าหมาย (ผลผลิตของโครงการ)	งบประมาณ					ตัวชี้วัด (KPI)	ผลที่คาดว่าจะได้รับ	หน่วยงานรับผิดชอบหลัก
				๒๕๖๖ (บาท)	๒๕๖๗ (บาท)	๒๕๖๘ (บาท)	๒๕๖๙ (บาท)	๒๕๗๐ (บาท)			
๑๖	โครงการอบรมและศึกษาดูงานพัฒนาคุณภาพชีวิตผู้สูงอายุ	เพื่อส่งเสริมให้ผู้สูงอายุมีคุณภาพชีวิตที่ดี	ผู้สูงอายุ ภายในตำบล หมู่ที่ ๑ - ๔			๓๐๐,๐๐๐	๓๐๐,๐๐๐	๓๐๐,๐๐๐	ร้อยละของผู้สูงอายุที่เข้าร่วมโครงการได้พักผ่อนและผ่อนคลายความตึงเครียดในชีวิตประจำวัน/ ร้อยละ ๘๐	ผู้สูงอายุได้พักผ่อนและผ่อนคลายความตึงเครียดในชีวิตประจำวัน	กองสวัสดิการสังคม
๑๗	โครงการซ่อมแซม/ปรับปรุงบ้าน/ที่อยู่อาศัย ของผู้สูงอายุ/ผู้พิการ ตำบลคลองประสังค์	เพื่อซ่อมแซม/ปรับปรุงบ้าน/ที่อยู่อาศัยของผู้สูงอายุ/ผู้พิการ ตำบลคลองประสังค์	ผู้สูงอายุ/ผู้พิการ ภายในตำบล หมู่ที่ ๑ - ๔			๕๐๐,๐๐๐	๕๐๐,๐๐๐	๕๐๐,๐๐๐	ร้อยละของผู้สูงอายุ/ผู้พิการ มีความเป็นอยู่ที่ดีขึ้นร้อยละ ๘๐	ผู้สูงอายุ/ผู้พิการ มีความเป็นอยู่ที่ดีขึ้น	กองสวัสดิการสังคม
๑๘	โครงการส่งเสริมสุขภาพผู้สูงอายุ และผู้พิการ	๑) เพื่อส่งเสริมสุขภาพผู้สูงอายุและผู้พิการ โดยครอบคลุมทั้งด้านร่างกายจิตใจ และสังคม ๒) เพื่อให้ผู้สูงอายุและผู้พิการได้ร่วมกันทำกิจกรรมที่เป็นประโยชน์ต่อตนเอง ครอบครัวและสังคม ๓) เพื่อให้ผู้สูงอายุและผู้พิการได้แลกเปลี่ยนความรู้ประสบการณ์ซึ่งกันและกัน และนำประยุกต์ใช้ให้เหมาะสม	๑) จัดกิจกรรมอบรมให้ความรู้ส่งเสริมสุขภาพผู้สูงอายุและผู้พิการ ๒) จัดกิจกรรมส่งเสริมสุขภาพให้กับผู้สูงอายุและผู้พิการ			๓๐,๐๐๐	๓๐,๐๐๐	๓๐,๐๐๐	ร้อยละ ๘๐ ของผู้สูงอายุและผู้พิการที่เข้าร่วมกิจกรรมมีความรู้ ความเข้าใจเกี่ยวกับการดูแลตนเองในด้านต่างๆ และมีความรู้ความเข้าใจเกี่ยวกับโรคต่างๆ ที่พบบ่อย รวมทั้งรู้จักวิธีปฏิบัติเพื่อป้องกันการเกิดโรค	ผู้สูงอายุและผู้พิการได้รับการส่งเสริมสุขภาพผู้สูงอายุและผู้พิการ โดยครอบคลุมทั้งด้านร่างกาย จิตใจ และสังคม รวมทั้งได้ร่วมกันทำกิจกรรมที่เป็นประโยชน์ต่อตนเอง ครอบครัวและสังคม	กองสวัสดิการสังคม

ที่	โครงการ	วัตถุประสงค์	เป้าหมาย (ผลผลิตของโครงการ)	งบประมาณ					ตัวชี้วัด (KPI)	ผลที่คาดว่าจะได้รับ	หน่วยงานรับผิดชอบหลัก
				๒๕๖๖ (บาท)	๒๕๖๗ (บาท)	๒๕๖๘ (บาท)	๒๕๖๙ (บาท)	๒๕๗๐ (บาท)			
๑๙	โครงการฝึกอบรมอาชีพสตรีตำบลคลองประสงค์	๑) เพื่อส่งเสริมให้สตรีในชุมชนมีความรู้และทักษะในการประกอบอาชีพเป็นการสร้างรายได้เสริมภายในครัวเรือน ๒) เพื่อกระตุ้นให้สตรีในตำบลเกิดการรวมกลุ่มและใช้เวลาว่างให้เป็นประโยชน์ตนเองและครอบครัว	จัดกิจกรรมฝึกอบรมอาชีพให้สตรีในตำบลคลองประสงค์ โดยมีกลุ่มเป้าหมาย คือ สตรีในตำบลคลองประสงค์ หมู่ที่ ๑ - หมู่ที่ ๔			๓๐,๐๐๐	๓๐,๐๐๐	๓๐,๐๐๐	ร้อยละ ๘๐ ของสตรีในตำบลมีความรู้ในการประกอบอาชีพ และเกิดการรวมกลุ่มและใช้เวลาว่างให้เกิดประโยชน์	สตรีในตำบลคลองประสงค์มีโอกาสในการประกอบอาชีพและสร้างรายได้เสริมภายในครัวเรือน	กองสวัสดิการสังคม
รวม	๑๙ โครงการ	-	-	-	-	๒,๕๖๐,๐๐๐	๒,๕๖๐,๐๐๐	๒,๕๖๐,๐๐๐	-	-	-

รายละเอียดโครงการพัฒนา  
แผนพัฒนาท้องถิ่น (พ.ศ. ๒๕๖๖ - ๒๕๗๐) ฉบับทบทวน ครั้งที่ ๑/๒๕๖๗  
องค์การบริหารส่วนตำบลคลองประสังค์ อำเภอเมืองกระบี่ จังหวัดกระบี่

ก. ยุทธศาสตร์ชาติ ๒๐ ปี : ยุทธศาสตร์ที่ ๓ ด้านการพัฒนาและเสริมสร้างศักยภาพทรัพยากรมนุษย์ และยุทธศาสตร์ที่ ๔ ด้านการสร้างโอกาสและความเสมอภาคทางสังคม  
 หมายความว่า ๙ ไทยมีความยากจนข้ามรุ่นลดลง และมีความคุ้มครองทางสังคมที่เพียงพอเหมาะสม และ หมายความว่า ๑๒ ไทยมีกำลังคนสมรรถนะสูง มุ่งเรียนรู้อย่างต่อเนื่อง ตอบโจทย์การพัฒนาแห่งอนาคต

ค. Sustainable Development Goals : SDGs : เป้าหมายที่ ๓, ๑๑ และ ๑๖

ง. ยุทธศาสตร์ที่ ๓ พัฒนาคูณภาพชีวิตประชาชนสู่สังคมน่าอยู่ และปรับตัวทันต่อบริบทการเปลี่ยนแปลง

จ. ยุทธศาสตร์การพัฒนาขององค์กรปกครองส่วนท้องถิ่นในเขตจังหวัดที่ ๓ เสริมสร้างคุณภาพชีวิตประชาชนสู่สังคมน่าอยู่

๕. ยุทธศาสตร์การพัฒนาคุณภาพชีวิตประชาชนสู่สังคมน่าอยู่

๕.๑ กลยุทธ์ : ส่งเสริมและสนับสนุนให้ หมู่บ้าน/ชุมชน มีความเข้มแข็งปลอดภัยและปลอดภัย

(๓) แผนงานสร้างความเข้มแข็งของชุมชน

ที่	โครงการ	วัตถุประสงค์	เป้าหมาย (ผลผลิตของโครงการ)	งบประมาณ					ตัวชี้วัด (KPI)	ผลที่คาดว่าจะได้รับ	หน่วยงานรับผิดชอบหลัก
				๒๕๖๖ (บาท)	๒๕๖๗ (บาท)	๒๕๖๘ (บาท)	๒๕๖๙ (บาท)	๒๕๗๐ (บาท)			
๑	โครงการป้องกันและแก้ไขปัญหาเสพติด	เพื่อป้องกันและแก้ไขปัญหายาเสพติดในพื้นที่	จัดกิจกรรมในการป้องกันเฝ้าระวังและบำบัด ฯลฯ -เงินอุดหนุนกรมส่งเสริมฯ			๑๐๐,๐๐๐	๑๐๐,๐๐๐	๑๐๐,๐๐๐	ร้อยละของหมู่บ้านที่ได้จัดกิจกรรมในการป้องกันและแก้ไขปัญหายาเสพติด / ร้อยละ ๘๐	ปัญหาเสพติดในพื้นที่ได้รับการป้องกันและแก้ไข	สำนักปลัด
๒	โครงการจัดทำประชาคมเพื่อจัดทำแผนพัฒนาท้องถิ่น	เพื่อให้ประชาชนเข้ามามีส่วนร่วมในการแสดงความคิดเห็นและการพัฒนาท้องถิ่น ระดับตำบล	จัดทำประชาคมตำบล/หมู่บ้าน จำนวนอย่างน้อย ๑ ครั้ง/ปี			๕๐,๐๐๐	๕๐,๐๐๐	๕๐,๐๐๐	ร้อยละของประชาชนในตำบลที่เข้ามามีส่วนร่วมในการแสดงความคิดเห็นและการพัฒนาท้องถิ่น / ร้อยละ ๘๐	ประชาชนมีส่วนร่วมและได้ทราบปัญหาและความต้องการของประชาชน	สำนักปลัด
๓	โครงการ อบรม.เคลื่อนที่พบประชาชนและจัดทำประชาคมหมู่บ้าน/ตำบล	เพื่อให้ประชาชนเข้ามามีส่วนร่วมในการแสดงความคิดเห็นและการพัฒนาท้องถิ่น	จัดโครงการ อบรม.เคลื่อนที่พบประชาชนและจัดทำประชาคมหมู่บ้าน/ตำบล หมู่ ๑ - ๔			๔๐,๐๐๐	๔๐,๐๐๐	๔๐,๐๐๐	ร้อยละของประชาชนแต่ละหมู่บ้านที่เข้ามามีส่วนร่วมในการแสดงความคิดเห็นและการพัฒนาท้องถิ่น/ร้อยละ ๘๐	ประชาชนมีส่วนร่วม มากขึ้น และได้ ทราบปัญหาความต้องการ	สำนักปลัด

ที่	โครงการ	วัตถุประสงค์	เป้าหมาย (ผลผลิตของโครงการ)	งบประมาณ					ตัวชี้วัด (KPI)	ผลที่คาดว่าจะได้รับ	หน่วยงานรับผิดชอบหลัก
				๒๕๖๖ (บาท)	๒๕๖๗ (บาท)	๒๕๖๘ (บาท)	๒๕๖๙ (บาท)	๒๕๗๐ (บาท)			
๔	โครงการป้องกันและแก้ไขปัญหาเสพติด	๑.เพื่อสร้างเครือข่ายและแนวร่วมในการป้องกันและแก้ไขปัญหาเสพติดในพื้นที่และสถานศึกษา ๒.เพื่อสร้างความรู้ ความเข้าใจในการป้องกันและแก้ไขปัญหาเสพติด	นักเรียน,ประชาชน ในพื้นที่ตำบลคลองประสงค์			๓๐,๐๐๐	๓๐,๐๐๐	๓๐,๐๐๐	จัดกิจกรรมอบรมให้ความรู้เกี่ยวกับการป้องกันและแก้ไขปัญหาเสพติดอย่างน้อยปีละ ๑ ครั้ง	๑.อบต.คลองประสงค์มีเครือข่ายและแนวร่วมในการป้องกันและแก้ไขปัญหาเสพติดในพื้นที่และสถานศึกษา ๒.กลุ่มเป้าหมายที่เข้ารับการอบรมมีความรู้ความเข้าใจมากขึ้นในการป้องกันและแก้ไขปัญหาเสพติด	สำนักปลัด
๕	โครงการอุดหนุนงบประมาณด้านการป้องกันและแก้ไขปัญหาเสพติด	เพื่ออุดหนุนงบประมาณด้านการป้องกันและแก้ไขปัญหาเสพติด แก่หน่วยงานที่ขอรับเงินอุดหนุนจากองค์การบริหารส่วนตำบลคลองประสงค์	องค์กรปกครองส่วนท้องถิ่นอื่น ,ส่วนราชการ รัฐวิสาหกิจ ,องค์กรภาคประชาชน ,องค์กรทางศาสนาหรือองค์กรการกุศล -กองทุนแม่ของแผ่นดิน หมู่ที่ ๑ บ้านเกาะกลาง			๕๐,๐๐๐	๕๐,๐๐๐	๕๐,๐๐๐	อุดหนุนงบประมาณให้กับหน่วยงานที่ขอรับเงินอุดหนุน อย่างน้อย ๑ หน่วยงาน/ปี	สามารถป้องกันและแก้ไขปัญหาเสพติดได้อย่างเป็นรูปธรรม ตลอดจนผู้เสพยาเสพติดได้รับการบำบัดฟื้นฟู มีชีวิตความเป็นอยู่ที่ดีขึ้น สำหรับประชาชนในพื้นที่ตำบลคลองประสงค์ หมู่ที่ ๑ - ๔	สำนักปลัด
รวม	๕ โครงการ	-	-	-	-	๒๗๐,๐๐๐	๒๗๐,๐๐๐	๒๗๐,๐๐๐	-	-	-

รายละเอียดโครงการพัฒนา

แผนพัฒนาท้องถิ่น (พ.ศ. ๒๕๖๖ - ๒๕๗๐) ฉบับทบทวน ครั้งที่ ๑/๒๕๖๗  
องค์การบริหารส่วนตำบลคลองประสังค์ อำเภอเมืองกระบี่ จังหวัดกระบี่

ก. ยุทธศาสตร์ชาติ ๒๐ ปี : ยุทธศาสตร์ที่ ๑ ด้านความมั่นคง ยุทธศาสตร์ที่ ๔ ด้านการปรับเปลี่ยนค่านิยมและวัฒนธรรม การสร้างโอกาสและความเสมอภาคทางสังคม และยุทธศาสตร์ที่ ๖ ด้านการปรับสมดุลและพัฒนาระบบการบริหาร  
ข. แผนพัฒนาเศรษฐกิจและสังคมแห่งชาติ ฉบับที่ ๑๓ : หมายความว่า ๘ ไทยมีพื้นที่และเมืองอัจฉริยะที่น่าอยู่ ปลอดภัย เติบโตได้อย่างยั่งยืน หมายความว่า ๑๒ ไทยมีกำลังคนสมรรถนะสูง มุ่งเรียนรู้อย่างต่อเนื่อง ตอบโจทย์การพัฒนาแห่งอนาคต หมายความว่า ๑๓ ไทยมีภาครัฐที่ทันสมัย มีประสิทธิภาพ และตอบโจทย์ประชาชน

ค. Sustainable Development Goals : SDGs : เป้าหมายที่ ๑๖

ง. ยุทธศาสตร์จังหวัดที่ ๓ พัฒนาคุณภาพชีวิตประชาชนสู่สังคมน่าอยู่ และปรับตัวเท่าทันต่อบริบทการเปลี่ยนแปลง

จ. ยุทธศาสตร์การพัฒนาขององค์กรปกครองส่วนท้องถิ่นในเขตจังหวัดที่ ๓ เสริมสร้างคุณภาพชีวิต ประชาชนสู่สังคมน่าอยู่

๖.ยุทธศาสตร์ส่งเสริมการบริหารจัดการบ้านเมืองที่ดี

๖.๑ กลยุทธ์ : พัฒนาระบบข้อมูลข่าวสาร นวัตกรรมการบริหารจัดการให้ทันสมัย พัฒนาการบริหารจัดการเก็บรายได้ พัฒนาศักยภาพในการปฏิบัติงานของบุคลากร อบต. และการบริหารจัดการภาครัฐที่ดีแบบบูรณาการ

(๑) แผนงานบริหารงานทั่วไป

ที่	โครงการ	วัตถุประสงค์	เป้าหมาย (ผลผลิตของโครงการ)	งบประมาณ					ตัวชี้วัด (KPI)	ผลที่คาดว่าจะได้รับ	หน่วยงานรับผิดชอบหลัก
				๒๕๖๖ (บาท)	๒๕๖๗ (บาท)	๒๕๖๘ (บาท)	๒๕๖๙ (บาท)	๒๕๗๐ (บาท)			
๑	โครงการซ่อมแซมระบบเสียงไร้สาย/ตามสาย	เพื่อใช้สำหรับซ่อมแซมส่วนที่ชำรุดเสียหาย	จัดหาวัสดุ และอุปกรณ์ต่าง ๆ ที่เกี่ยวกับระบบเสียงตามสายที่ชำรุด			-	-	๓๐๐,๐๐๐	ร้อยละของหมู่บ้านที่มีระบบเสียงไร้สาย/ตามสายที่ได้มาตรฐาน /ร้อยละ ๘๐	วัสดุอุปกรณ์ระบบเสียงตามสายที่ชำรุดได้รับการซ่อมแซม	สำนักปลัด
๒	โครงการจัดทำเว็บไซต์ ของ อบต.	เพื่อเผยแพร่ข้อมูลข่าวสาร และรับฟังปัญหาความต้องการของประชาชน	ค่าเช่าพื้นที่/ค่าจดโดเมน ฯลฯ			๔๐,๐๐๐	๔๐,๐๐๐	๔๐,๐๐๐	ร้อยละของความพึงพอใจของประชาชนที่มีต่อ เว็บไซต์ของ อบต. /ร้อยละ๙๐	ประชาชนและหน่วยงานอื่นได้รับทราบข้อมูลข่าวสาร ฯ	สำนักปลัด

ที่	โครงการ	วัตถุประสงค์	เป้าหมาย (ผลผลิตของโครงการ)	งบประมาณ					ตัวชี้วัด (KPI)	ผลที่คาดว่าจะได้รับ	หน่วยงานรับผิดชอบหลัก
				๒๕๖๖ (บาท)	๒๕๖๗ (บาท)	๒๕๖๘ (บาท)	๒๕๖๙ (บาท)	๒๕๗๐ (บาท)			
๓	โครงการเผยแพร่ประชาสัมพันธ์กิจกรรม อบต.	เพื่อเผยแพร่ให้ประชาชนรับทราบกิจกรรมของ อบต.	ผลิตเอกสาร วารสารประชาสัมพันธ์ ๑-๒ ครั้ง/ปี ฯลฯ			๓๐,๐๐๐	๓๐,๐๐๐	๓๐,๐๐๐	จำนวนครั้งในการจัดทำเอกสาร วารสารประชาสัมพันธ์กิจกรรมของ อบต./จำนวน ๑-๒ ครั้งต่อปี	ประชาชนมีความเข้าใจในกิจกรรมของ อบต. มากขึ้น	สำนักปลัด
๔	โครงการส่งบุคลากรเข้ารับการฝึกอบรมของกรมส่งเสริมการปกครองท้องถิ่นและหน่วยงานอื่น	เพื่อเพิ่มศักยภาพในการปฏิบัติงาน	ผู้บริหารท้องถิ่น สมาชิกสภา อบต. พนักงานส่วนตำบลและพนักงานจ้าง			๓๐๐,๐๐๐	๓๐๐,๐๐๐	๓๐๐,๐๐๐	ร้อยละของบุคลากรที่เข้ารับการฝึกอบรมสามารถปฏิบัติงานได้อย่างมีประสิทธิภาพและบริการประชาชนได้เต็มที่ /ร้อยละ ๙๐	การปฏิบัติงานมีประสิทธิภาพและบริการประชาชนได้เต็มที่	สำนักปลัด
๕	โครงการ อปท.โปร่งใส หัวใจคุณธรรม	เพื่อให้ข้าราชการ/พนักงานมีจิตสำนึกในการทำงานเพื่อประชาชน และเพื่อป้องกันการทุจริต	จัดกิจกรรมตามโครงการให้กับคณะผู้บริหาร ฯ /ส.อบต./ ข้าราชการ/พนักงาน ภายในหน่วยงาน			๑๐๐,๐๐๐	๑๐๐,๐๐๐	๑๐๐,๐๐๐	ร้อยละของผู้ที่เข้าร่วมกิจกรรมมีจิตสำนึกและทำงานด้วยความโปร่งใส/ร้อยละ ๙๐	ทำให้เกิดประโยชน์ต่อตนเองและประชาชนโดยรวม	สำนักปลัด
๖	โครงการฝึกอบรมกฎหมายที่ประชาชนควรทราบ	เพื่อให้ประชาชนมีความรู้ความเข้าใจในกฎหมายที่เกี่ยวข้องใน ชีวิตประจำวัน	จัดอบรมกฎหมายที่ประชาชนควรทราบ			๒๐,๐๐๐	๒๐,๐๐๐	๒๐,๐๐๐	ร้อยละของผู้ที่เข้ารับการอบรมกฎหมายเบื้องต้น มีความรู้ ความเข้าใจในกฎหมายที่เกี่ยวข้องในชีวิตประจำวันเพิ่มขึ้น/ร้อยละ ๘๐	ผู้เข้ารับการอบรมสามารถนำความรู้ไปใช้ใน ชีวิตประจำวันและลดปัญหาการถูกหลอกลวง	สำนักปลัด

ที่	โครงการ	วัตถุประสงค์	เป้าหมาย (ผลผลิตของโครงการ)	งบประมาณ					ตัวชี้วัด (KPI)	ผลที่คาดว่าจะได้รับ	หน่วยงานรับผิดชอบหลัก
				๒๕๖๖ (บาท)	๒๕๖๗ (บาท)	๒๕๖๘ (บาท)	๒๕๖๙ (บาท)	๒๕๗๐ (บาท)			
๗	โครงการจัดการเลือกตั้งทั่วไปหรือเลือกตั้งแทนตำแหน่งที่ว่าง สมาชิกสภาองค์กรปกครองส่วนท้องถิ่น หรือนายกองค์กรปกครองส่วนท้องถิ่น	เพื่อจัดการเลือกตั้งทั่วไปหรือเลือกตั้งแทนตำแหน่งที่ว่าง	จัดการเลือกตั้งทั่วไป หรือเลือกตั้งแทนตำแหน่งที่ว่าง ส.อบต./นายก อบต. หมู่ที่ ๑ - ๔			๘๐๐,๐๐๐	๘๐๐,๐๐๐	๘๐๐,๐๐๐	ร้อยละของประชาชนในแต่ละหมู่บ้านที่มาใช้สิทธิลงคะแนนเลือกตั้ง/ร้อยละ ๘๐	การเลือกตั้งเป็นไปด้วยความเรียบร้อย	สำนักปลัด
๘	โครงการศึกษาอบรมและทัศนศึกษาครูงานผู้บริหารท้องถิ่น สมาชิกสภาท้องถิ่น ข้าราชการและพนักงานจ้าง	เพื่อเพิ่มประสิทธิภาพในการปฏิบัติงาน	ผู้บริหารท้องถิ่น สมาชิกสภา อบต. พนักงานส่วนตำบลและพนักงานจ้าง			๔๐๐,๐๐๐	๔๐๐,๐๐๐	๔๐๐,๐๐๐	ร้อยละของบุคลากรที่เข้ารับการศึกษารวมและทัศนศึกษาครูงานสามารถปฏิบัติงานได้อย่างมีประสิทธิภาพและบริการประชาชนได้เต็มที่ /ร้อยละ ๙๐	การปฏิบัติงานมีประสิทธิภาพและบริการประชาชนได้เต็มที่	สำนักปลัด
๙	โครงการรณรงค์ประชาสัมพันธ์การจัดเก็บภาษีและค่าธรรมเนียมต่างๆ ประจำปี	เพื่อเป็นการประชาสัมพันธ์การจัดเก็บภาษี, ค่าธรรมเนียมประจำปี	จัดทำป้ายประชาสัมพันธ์การจัดเก็บภาษีประจำปี / จัดทำแผ่นพับประชาสัมพันธ์ / จัดเก็บภาษีเคลื่อนที่ ฯลฯ จำนวน ๔ หมู่บ้าน			๔๐,๐๐๐	๔๐,๐๐๐	๔๐,๐๐๐	ร้อยละของประชาชนที่อยู่ในข่ายชำระภาษีได้ รับทราบช่วงเวลาในการจัดเก็บภาษีและค่าธรรมเนียมประจำปี / ร้อยละ ๘๐	ประชาชนได้รับทราบล่วงหน้าในการจัดเก็บภาษีและค่าธรรมเนียมประจำปีของ อบต.	กองคลัง
๑๐	โครงการจัดทำ/ปรับปรุง/พัฒนาแผนที่ภาษีและทะเบียนทรัพย์สิน	เพื่อเพิ่มประสิทธิภาพในการทำงานด้านจัดเก็บภาษี	จัดทำ/ปรับปรุง/พัฒนาโปรแกรมแผนที่ภาษีและทะเบียนทรัพย์สิน ในพื้นที่ตำบลคลองประมง			๑๐๐,๐๐๐	๑๐๐,๐๐๐	๑๐๐,๐๐๐	ร้อยละ ๘๐ ของการปรับปรุงระบบแผนที่ภาษีและทะเบียนทรัพย์สินให้เป็นปัจจุบัน	การปฏิบัติงานมีประสิทธิภาพเพิ่มขึ้น/มีข้อมูลถูกต้องและเป็นปัจจุบัน	กองคลัง

ที่	โครงการ	วัตถุประสงค์	เป้าหมาย (ผลผลิตของโครงการ)	งบประมาณ					ตัวชี้วัด (KPI)	ผลที่คาดว่าจะได้รับ	หน่วยงานรับผิดชอบหลัก
				๒๕๖๖ (บาท)	๒๕๖๗ (บาท)	๒๕๖๘ (บาท)	๒๕๖๙ (บาท)	๒๕๗๐ (บาท)			
๑๑	โครงการฝึกอบรมพัฒนาบุคลากรด้านการบริหารงานการเงิน การคลัง และงานจัดเก็บรายได้	เพื่อเพิ่มประสิทธิภาพในการทำงานของเจ้าหน้าที่	จัดฝึกอบรม พัฒนาการบริหารงานการเงินการคลัง และการจัดเก็บรายได้ให้กับบุคลากร /ส่งตัวบุคลากรเข้ารับการฝึกอบรมด้านการบริหารงานการเงิน การคลัง และงานจัดเก็บรายได้			๕๐,๐๐๐	๕๐,๐๐๐	๕๐,๐๐๐	ร้อยละของเจ้าหน้าที่ของอบต.ที่เข้ารับการอบรม พัฒนาด้านการบริหารงานการเงิน การคลัง และงานจัดเก็บรายได้/ร้อยละ ๘๐	การปฏิบัติงานมีประสิทธิภาพเพิ่มขึ้น	กองคลัง
๑๒	โครงการติดตั้งป้ายประชาสัมพันธ์ LED บริเวณท่าเทียบเรือท่าเล หมู่ที่ ๑	เพื่อเพิ่มช่องทางประชาสัมพันธ์ข้อมูลข่าวสารที่เป็นประโยชน์ต่อประชาชน	รตติดตั้งป้ายประชาสัมพันธ์ LED บริเวณท่าเทียบเรือท่าเล จำนวน ๑ ชุด			๓,๐๐๐,๐๐๐			จำนวนป้ายที่ติดตั้งจำนวน ๑ จุด	ประชาชนได้รับข่าวสารที่มีประโยชน์จากทางอบต.เพิ่มขึ้น	สำนักปลัด
๑๓	โครงการจัดซื้อที่ดินเพื่อใช้เป็นสาธารณประโยชน์ตำบลคลองประสงค์	เพื่อใช้เป็นพื้นที่สาธารณประโยชน์	จัดซื้อที่ดินเพื่อใช้เป็นสาธารณประโยชน์			๕,๐๐๐,๐๐๐			มีพื้นที่สาธารณะประโยชน์เพิ่มขึ้น ๑ แห่ง	อบต.มีพื้นที่สาธารณะประโยชน์ใช้ในการจัดกิจกรรมหรือดำเนินการต่าง ๆ	สำนักปลัด
๑๔	โครงการติดตั้งซุ้มเฉลิมพระเกียรติ หมู่ที่ ๑ บ้านเกาะกลาง	เพื่อแสดงออกถึงความจงรักภักดี และสำนึกในพระมหาพระกรุณาธิคุณของพระบาทสมเด็จพระเจ้าอยู่หัว ฯ	ติดตั้งซุ้มเฉลิมพระเกียรติ จำนวน ๑ ซุ้ม		๒๐๐,๐๐๐				การติดตั้งซุ้มเฉลิมพระเกียรติ เป็นไปตามแบบที่อบต. กำหนด	ประชาชนได้แสดงออกถึงความจงรักภักดี และสำนึกในพระมหาพระกรุณาธิคุณของพระบาทสมเด็จพระเจ้าอยู่หัว ฯ	สำนักปลัด
๑๕	โครงการติดตั้งอินเทอร์เน็ตไร้สาย (WIFI) ในพื้นที่ตำบลคลองประสงค์	เพื่อให้ประชาชนได้เข้าถึงอินเทอร์เน็ตได้ครอบคลุมได้ทั่วถึงทุกพื้นที่	ติดตั้งอินเทอร์เน็ตไร้สายในพื้นที่สาธารณะตำบลคลองประสงค์		๗๐๐,๐๐๐	๗๐๐,๐๐๐			มีจุดบริการอินเทอร์เน็ตอย่างน้อยหมู่บ้านละ ๑ จุด	ประชาชนได้เข้าถึงอินเทอร์เน็ตอย่างทั่วถึงทุกหมู่บ้าน	สำนักปลัด
	๑๕ โครงการ	-	-	-	๙๐๐,๐๐๐	๑๐,๕๘๐,๐๐๐	๑,๘๘๐,๐๐๐	๒,๑๘๐,๐๐๐	-	-	-



รายละเอียดโครงการพัฒนา

แผนพัฒนาท้องถิ่น (พ.ศ. ๒๕๖๖ - ๒๕๗๐) ฉบับทบทวน ครั้งที่ ๑/๒๕๖๗  
องค์การบริหารส่วนตำบลคลองประสังค์ อำเภอเมืองกระบี่ จังหวัดกระบี่

ก. ยุทธศาสตร์ชาติ ๒๐ ปี : ยุทธศาสตร์ที่ ๑ ด้านความมั่นคง ยุทธศาสตร์ที่ ๔ ด้านการปรับเปลี่ยนค่านิยมและวัฒนธรรม การสร้างโอกาสและความเสมอภาคทางสังคม และยุทธศาสตร์ที่ ๖ ด้านการปรับสมดุลและพัฒนาระบบการบริหาร  
ข. แผนพัฒนาเศรษฐกิจและสังคมแห่งชาติ ฉบับที่ ๑๓ : หมายเหตุที่ ๘ ไทยมีพื้นที่และเมืองอัจฉริยะที่นำอยู่ ปลอดภัย เติบโตได้อย่างยั่งยืน หมายเหตุที่ ๑๒ ไทยมีกำลังคนสมรรถนะสูง มุ่งเรียนรู้อย่างต่อเนื่อง ตอบโจทย์การพัฒนาแห่งอนาคต หมายเหตุที่ ๑๓ ไทยมีภาครัฐที่ทันสมัย มีประสิทธิภาพ และตอบโจทย์ประชาชน

ค. Sustainable Development Goals : SDGs : เป้าหมายที่ ๓, ๑๐ และ ๑๖

ง. ยุทธศาสตร์จังหวัดที่ ๓ พัฒนาคุณภาพชีวิตประชาชนสู่สังคมน่าอยู่ และปรับตัวเท่าทันต่อบริบทการเปลี่ยนแปลง

จ. ยุทธศาสตร์การพัฒนาขององค์กรปกครองส่วนท้องถิ่นในเขตจังหวัดที่ ๓ เสริมสร้างคุณภาพชีวิต ประชาชนสู่สังคมน่าอยู่

๖.ยุทธศาสตร์ส่งเสริมการบริหารจัดการบ้านเมืองที่ดี

๖.๑ กลยุทธ์ : พัฒนาด้านการป้องกันบรรเทา สาธารณภัยและความปลอดภัยในชีวิตและทรัพย์สิน

(๒) แผนงานการรักษาความสงบภายใน

ที่	โครงการ	วัตถุประสงค์	เป้าหมาย (ผลผลิตของโครงการ)	งบประมาณ					ตัวชี้วัด (KPI)	ผลที่คาดว่าจะได้รับ	หน่วยงานรับผิดชอบหลัก
				๒๕๖๖ (บาท)	๒๕๖๗ (บาท)	๒๕๖๘ (บาท)	๒๕๖๙ (บาท)	๒๕๗๐ (บาท)			
๑	โครงการฝึกซ้อมแผนอพยพภัยทางทะเล	เพื่อเตรียมความพร้อมในการเผชิญเหตุการณ์	ฝึกอบรมและซ้อมแผนให้กับประชาชนภายในตำบล คลองประสังค์ จำนวน ๑ ครั้ง/ปี			๔๐,๐๐๐	๔๐,๐๐๐	๔๐,๐๐๐	ร้อยละของผู้เข้ารับการฝึกซ้อม ๆ มีความพร้อมในการเผชิญเหตุการณ์/ ร้อยละ ๘๐	สามารถหลีกเลี่ยงได้ทันทีที่และลดความสูญเสีย	สำนักปลัด
๒	โครงการป้องกันและบรรเทาความเดือดร้อนของประชาชนที่เกิดจากสาธารณภัยต่าง ๆ	เพื่อบรรเทาความเดือดร้อนของประชาชนที่เกิดจากสาธารณภัยต่างๆ	ประชาชนที่เกิดสาธารณภัยภายในตำบล หมู่ที่ ๑ - ๔			๘๐๐,๐๐๐	๘๐๐,๐๐๐	๘๐๐,๐๐๐	ร้อยละของครัวเรือนที่ประสบสาธารณภัยต่าง ๆ ได้รับการบรรเทาความเดือดร้อน/ร้อยละ ๘๐	ประชาชนได้รับการบรรเทาความเดือดร้อนที่เกิดจากสาธารณภัยต่าง ๆ	สำนักปลัด
๓	โครงการจัดหากล้องโทรทัศน์วงจรปิด (CCTV) พร้อมติดตั้งสำหรับสำนักงาน อบต. และหมู่ที่ ๑ - ๔	เพื่อความปลอดภัยในชีวิตและทรัพย์สินของประชาชน	จัดหาพร้อมติดตั้งกล้องโทรทัศน์วงจรปิด (CCTV) สำนักงาน อบต. และหมู่ที่ ๑ - ๔			๑,๐๐๐,๐๐๐	๑,๐๐๐,๐๐๐	๑,๐๐๐,๐๐๐	ร้อยละของประชาชน มีความปลอดภัยในชีวิตและทรัพย์สินเพิ่มขึ้น / ร้อยละ ๘๐	ประชาชนได้รับความปลอดภัยในชีวิตและทรัพย์สิน	สำนักปลัด

ที่	โครงการ	วัตถุประสงค์	เป้าหมาย (ผลผลิตของโครงการ)	งบประมาณ					ตัวชี้วัด (KPI)	ผลที่คาดว่าจะได้รับ	หน่วยงานรับผิดชอบหลัก
				๒๕๖๖ (บาท)	๒๕๖๗ (บาท)	๒๕๖๘ (บาท)	๒๕๖๙ (บาท)	๒๕๗๐ (บาท)			
๔	โครงการจัดหากำลังโทรทัศน์วงจรปิด (CCTV) พร้อมติดตั้งสำหรับอาคาร อปพร. หมู่ที่ ๑ - ๔	เพื่อความปลอดภัยในชีวิตและทรัพย์สินของประชาชน	จัดหาพร้อมติดตั้งกล้องโทรทัศน์วงจรปิด (CCTV) อาคาร อปพร. หมู่ที่ ๑ - ๔				๕๐๐,๐๐๐	๕๐๐,๐๐๐	ร้อยละของประชาชน มีความปลอดภัยในชีวิตและทรัพย์สินเพิ่มขึ้น / ร้อยละ ๘๐	ประชาชนได้รับความปลอดภัยในชีวิตและทรัพย์สิน	สำนักปลัด
๕	โครงการอุดหนุนการประชาสัมพันธ์ภูมิภาคในการติดตั้งห้วงทะเลกดับเพลิง	เพื่อระงับเหตุอัคคีภัยและเพื่อบรรเทาความเดือดร้อนจากสาธารณภัยต่างๆ	อุดหนุนการประชาสัมพันธ์ภูมิภาคในการติดตั้งห้วงทะเลกดับเพลิง			๑๐๐,๐๐๐	๑๐๐,๐๐๐	๑๐๐,๐๐๐	ร้อยละที่เพิ่มขึ้นของอุปกรณ์ที่ทำให้การปฏิบัติงานมีประสิทธิภาพเพิ่มขึ้น/ร้อยละ ๘๐	ปฏิบัติงานได้อย่างมีประสิทธิภาพ	สำนักปลัด
๖	โครงการฝึกอบรมทบทวนชุดปฏิบัติการจิตอาสาภัยพิบัติประจำองค์การบริหารส่วนตำบลคลองประสงค์	เพื่อเตรียมความพร้อมในการเผชิญเหตุการณ์	จัดให้มีการฝึกอบรมชุดปฏิบัติการจิตอาสาภัยพิบัติประจำองค์การบริหารส่วนตำบลคลองประสงค์			๔๐๐,๐๐๐			ร้อยละของผู้เข้าร่วมโครงการ/กิจกรรมมีความพร้อมในการเผชิญเหตุการณ์/ร้อยละ ๘๐	สามารถหลีกเลี่ยงได้ทันทั่วทั้งและลดความสูญเสีย	สำนักปลัด
๗	โครงการฝึกอบรมอาสาสมัครป้องกันภัยฝ่ายพลเรือน (อปพร.)	เพื่อให้เกิดเครือข่ายความร่วมมือที่เข้มแข็ง ในการป้องกันและบรรเทาสาธารณภัย	จัดให้มีการฝึกอบรมอาสาสมัครป้องกันภัยฝ่ายพลเรือน (อปพร.) จำนวนไม่น้อยกว่า ๒๐ คน			๓๐๐,๐๐๐	๓๐๐,๐๐๐	๓๐๐,๐๐๐	ร้อยละของ อปพร. มีความรู้ความเข้าใจและมีประสิทธิภาพในการปฏิบัติหน้าที่/ร้อยละ ๘๐	สามารถหลีกเลี่ยงได้ทันทั่วทั้งที่และลดความสูญเสีย	สำนักปลัด
๘	โครงการฝึกอบรมทบทวนอาสาสมัครป้องกันภัยฝ่ายพลเรือน (อปพร.)	เพื่อเพิ่มทักษะและการปฏิบัติงานด้านการป้องกันและบรรเทาสาธารณภัย	จัดให้มีการฝึกอบรมทบทวนสมาชิกอาสาสมัครป้องกันภัยฝ่ายพลเรือน (อปพร.)			๓๐๐,๐๐๐	๓๐๐,๐๐๐	๓๐๐,๐๐๐	ร้อยละของ อปพร. มีความรู้ความเข้าใจและมีประสิทธิภาพในการปฏิบัติหน้าที่/ร้อยละ ๘๐	สามารถหลีกเลี่ยงได้ทันทั่วทั้งที่และลดความสูญเสีย	สำนักปลัด
๙	โครงการติดตั้งกระจกโค้งจราจรภายในพื้นที่ตำบลคลองประสงค์	เพื่อเสริมสร้างความปลอดภัยบนท้องถนนภายในตำบล	ติดตั้งกระจกโค้งจราจรบริเวณทางแยก/จุดเสี่ยงในตำบล ตามรายละเอียดแบบแปลนที่ อบต.คลองประสงค์ กำหนด			๕๐,๐๐๐	๕๐,๐๐๐	๕๐,๐๐๐	ติดตั้งกระจกโค้งจราจรบริเวณทางแยก/จุดเสี่ยงอย่างน้อย ๓ จุดต่อปี	ประชาชนมีวินัยจราจรและถนนภายในตำบลมีความปลอดภัย	สำนักปลัด

ที่	โครงการ	วัตถุประสงค์	เป้าหมาย (ผลผลิตของโครงการ)	งบประมาณ					ตัวชี้วัด (KPI)	ผลที่คาดว่าจะได้รับ	หน่วยงานรับผิดชอบหลัก
				๒๕๖๖ (บาท)	๒๕๖๗ (บาท)	๒๕๖๘ (บาท)	๒๕๖๙ (บาท)	๒๕๗๐ (บาท)			
๑๐	โครงการจัดหากำลังโทรทัศน์วงจรปิด (CCTV) พร้อมอุปกรณ์ติดตั้งบริเวณท่าเรือท่าหิน	เพื่อความปลอดภัยในชีวิตและทรัพย์สินของประชาชน	จัดหาพร้อมติดตั้งกล้องโทรทัศน์วงจรปิด (CCTV) หมู่ที่ ๔ บ้านบางขนุน			๕๐๐,๐๐๐			การติดตั้งเป็นไปตามแบบที่อบต. กำหนด	ประชาชนได้รับความปลอดภัยในชีวิตและทรัพย์สิน	สำนักปลัด
๑๑	โครงการขุดสระน้ำสาธารณะ เพื่อแก้ไขปัญหาภัยแล้งในพื้นที่ตำบลคลองประสงค์	เพิ่มประสิทธิภาพการกักเก็บน้ำจืดไว้ใช้ในพื้นที่ตำบลคลองประสงค์ เพื่อสามารถเป็นแหล่งน้ำสำรองเมื่อเกิดวิกฤตภัยแล้ง	ขุดสระสาธารณะเตรียมความพร้อมภัยแล้ง		๕๐๐,๐๐๐	๕๐๐,๐๐๐	๕๐๐,๐๐๐	๕๐๐,๐๐๐	สระน้ำมีน้ำเพียงพอต่อการสำรองไว้ใช้อุปโภคบริโภคของประชาชนในพื้นที่ตำบลคลองประสงค์	ประชาชนสามารถใช้เป็นแหล่งน้ำสำรองเมื่อเกิดวิกฤตภัยแล้ง	สำนักปลัด
๑๒	โครงการปรับปรุงบ่อน้ำสาธารณะ เพื่อแก้ไขปัญหาภัยแล้ง	เพิ่มประสิทธิภาพการกักเก็บน้ำจืดไว้ใช้ในพื้นที่ตำบลคลองประสงค์ เพื่อสามารถเป็นแหล่งน้ำสำรองเมื่อเกิดวิกฤตภัยแล้ง	ปรับปรุงบ่อน้ำสาธารณะเตรียมความพร้อมภัยแล้ง			๕๐๐,๐๐๐	๕๐๐,๐๐๐	๕๐๐,๐๐๐	บ่อน้ำมีน้ำเพียงพอต่อการสำรองไว้ใช้อุปโภคบริโภคของประชาชนในพื้นที่ตำบลคลองประสงค์	ประชาชนสามารถใช้เป็นแหล่งน้ำสำรองเมื่อเกิดวิกฤตภัยแล้ง	สำนักปลัด
๑๓	โครงการขุดเจาะบ่อน้ำบาดาล เพื่อแก้ไขปัญหาภัยแล้งตำบลคลองประสงค์	เพิ่มประสิทธิภาพการกักเก็บน้ำจืดไว้ใช้ในพื้นที่ตำบลคลองประสงค์ เพื่อสามารถเป็นแหล่งน้ำสำรองเมื่อเกิดวิกฤตภัยแล้ง	ขุดเจาะบ่อน้ำบาดาลเตรียมความพร้อมภัยแล้ง				๒,๐๐๐,๐๐๐		บ่อน้ำบาดาลมีน้ำเพียงพอต่อการสำรองไว้ใช้อุปโภคบริโภคของประชาชนในพื้นที่ตำบลคลองประสงค์	ประชาชนสามารถใช้เป็นแหล่งน้ำสำรองเมื่อเกิดวิกฤตภัยแล้ง	สำนักปลัด
๑๔	โครงการขุดลอกพร้อมปรับภูมิทัศน์สระน้ำสาธารณะขอยอนุวัฒน์ หมู่ที่ ๔ บ้านบางขนุน	เพิ่มประสิทธิภาพการกักเก็บน้ำจืดไว้ใช้ในพื้นที่ตำบลคลองประสงค์ เพื่อสามารถเป็นแหล่งน้ำสำรองเมื่อเกิดวิกฤตภัยแล้ง	ขุดลอกพร้อมปรับภูมิทัศน์สระน้ำสาธารณะขอยอนุวัฒน์เตรียมความพร้อมภัยแล้ง			๕๐๐,๐๐๐	๕๐๐,๐๐๐	๕๐๐,๐๐๐	ขุดลอกพร้อมปรับภูมิทัศน์สระน้ำสาธารณะขอยอนุวัฒน์มีน้ำเพียงพอต่อการสำรองไว้ใช้อุปโภคบริโภคของประชาชนในพื้นที่ตำบลคลองประสงค์	ประชาชนสามารถใช้เป็นแหล่งน้ำสำรองเมื่อเกิดวิกฤตภัยแล้ง	สำนักปลัด

ที่	โครงการ	วัตถุประสงค์	เป้าหมาย (ผลผลิตของโครงการ)	งบประมาณ					ตัวชี้วัด (KPI)	ผลที่คาดว่าจะได้รับ	หน่วยงานรับผิดชอบหลัก
				๒๕๖๖ (บาท)	๒๕๖๗ (บาท)	๒๕๖๘ (บาท)	๒๕๖๙ (บาท)	๒๕๗๐ (บาท)			
๑๕	โครงการจัดหากล้องโทรทัศน์วงจรปิด (CCTV) พร้อมอุปกรณ์ หมู่ที่ ๔ บ้านบางขนุน	เพื่อความปลอดภัยในชีวิตและทรัพย์สินของประชาชน	จัดหาพร้อมติดตั้ง กล้องโทรทัศน์วงจรปิด (CCTV) หมู่ที่ ๔ บ้านบางขนุน		๕๐๐,๐๐๐				การติดตั้งเป็นไปตามแบบที่ อบต. กำหนด	ประชาชนได้รับความปลอดภัยในชีวิตและทรัพย์สิน	สำนักปลัด
รวม	๑๕ โครงการ			-	-	๔,๖๙๐,๐๐๐	๖,๒๙๐,๐๐๐	๔,๒๙๐,๐๐๐			

รายละเอียดโครงการพัฒนา  
 ที่นำมาจากแผนพัฒนาหมู่บ้าน  
 แผนพัฒนาท้องถิ่น (พ.ศ. ๒๕๖๖ - ๒๕๗๐) ฉบับทบทวน ครั้งที่ ๑/๒๕๖๗  
 องค์การบริหารส่วนตำบลคลองประสังค์ อำเภอเมืองกระบี่ จังหวัดกระบี่

ก. ยุทธศาสตร์ชาติ ๒๐ ปี : ยุทธศาสตร์ที่ ๒ ด้านการสร้างความสามารถในการแข่งขัน

ข. แผนพัฒนาเศรษฐกิจและสังคมแห่งชาติ ฉบับที่ ๑๓ : หมายเหตุที่ ๒ ไทยเป็นจุดหมายของการท่องเที่ยวที่เน้นคุณค่าและความยั่งยืน

ค. Sustainable Development Goals : SDGs : เป้าหมายที่ ๖, ๗, ๘, ๙ และ ๑๑

ง.ยุทธศาสตร์จังหวัดที่ ๑ พัฒนาการท่องเที่ยวให้เป็นการท่องเที่ยวสีเขียว (Green Tourism) เพิ่มศักยภาพให้ได้มาตรฐานในระดับสากล และเชื่อมโยงการท่องเที่ยวระดับภูมิภาคและนานาชาติ

จ.ยุทธศาสตร์การพัฒนาขององค์กรปกครองส่วนท้องถิ่นในเขตจังหวัดที่ ๑ พัฒนาการท่องเที่ยวให้เป็นการท่องเที่ยวสีเขียว (Green Tourism)

๑.ยุทธศาสตร์การพัฒนาการคมนาคมและโครงสร้างพื้นฐาน

๑.๑ กลยุทธ์ : ก่อสร้าง/ปรับปรุง/ซ่อมแซม/ ถนน สะพาน ท่าเทียบเรือ ทางเท้า ทางระบายน้ำ เชื้อเพลิงกันตลิ่ง อาคาร สำนักงาน และอาคารเอนกประสงค์ ขยายเขตไฟฟ้าสาธารณะ

(๑) แผนงานอุตสาหกรรมและการโยธา

ที่	โครงการ	วัตถุประสงค์	เป้าหมาย (ผลผลิตของโครงการ)	งบประมาณ					ตัวชี้วัด (KPI)	ผลที่คาดว่าจะได้รับ	หน่วยงานรับผิดชอบหลัก
				๒๕๖๖ (บาท)	๒๕๖๗ (บาท)	๒๕๖๘ (บาท)	๒๕๖๙ (บาท)	๒๕๗๐ (บาท)			
๑	โครงการก่อสร้างลานจอดรถ บริเวณสะพานท่าเทียบเรือท่าเล หมู่ที่ ๑	เพื่อความสะดวกและความปลอดภัยในทรัพย์สินของประชาชน	กว้าง ๕ เมตร ยาว ๑๕ เมตร			๕๐๐,๐๐๐			ร้อยละของผู้ใช้/คริวเรือนที่มีความสะดวก/ร้อยละ ๙๐	ประชาชนและนักท่องเที่ยวได้รับความสะดวกปลอดภัย	กองช่าง
๒	โครงการปรับปรุงอาคารเอนกประสงค์ หมู่ที่ ๑	เพื่อให้ อาคารเอนกประสงค์มีความสะดวกปลอดภัย และใช้งานได้อย่างมีประสิทธิภาพ	(รายละเอียดตามแบบรูปของ อบต.คลองประสังค์กำหนด)					๓๐๐,๐๐๐	ร้อยละของประชาชนที่ได้รับความสะดวกในการใช้บริการ/ ๘๐	ประชาชนได้รับความสะดวกและปลอดภัย	กองช่าง
๓	โครงการก่อสร้างกำแพงสุสาน หมู่ที่ ๒ ท่าเรือ	เพื่ออำนวยความสะดวกและความปลอดภัยแก่ประชาชน	กว้าง ๐.๑๐ เมตร ยาว ๕๒ เมตร สูง ๑.๒๐ เมตร			๕๐๐,๐๐๐			ร้อยละของผู้ใช้/คริวเรือนที่มีความสะดวก/ร้อยละ ๙๐	ประชาชนในพื้นที่ได้รับความสะดวกปลอดภัย	กองช่าง

ที่	โครงการ	วัตถุประสงค์	เป้าหมาย (ผลผลิตของ โครงการ)	งบประมาณ					ตัวชี้วัด  (KPI)	ผลที่คาดว่าจะได้รับ	หน่วยงาน รับผิดชอบ หลัก
				๒๕๖๖ (บาท)	๒๕๖๗ (บาท)	๒๕๖๘ (บาท)	๒๕๖๙ (บาท)	๒๕๗๐ (บาท)			
๔	โครงการก่อสร้างกำแพงสุสานหมู่ที่ ๒ ทำได้	เพื่ออำนวยความสะดวกและความปลอดภัยแก่ประชาชน	กว้าง ๐.๑๐ เมตร ยาว ๕๐ เมตร สูง ๑.๒๐ เมตร			๕๐๐,๐๐๐			ร้อยละของผู้ใช้/ครัวเรือนที่มีความสะดวก/ร้อยละ ๙๐	ประชาชนในพื้นที่ได้รับความสะดวกปลอดภัย	กองช่าง
๕	โครงการก่อสร้างแนวป้องกันการกัดเซาะไหล่ทางถนน คสล.สายหลัก หมู่ที่ ๒	เพื่อป้องกันการกัดเซาะตลิ่ง	ระยะทาง ๑,๕๐๐ เมตร			๓,๐๐๐,๐๐๐			ร้อยละของผู้ใช้/ครัวเรือนที่มีความสะดวก/ร้อยละ ๙๐	ประชาชนและนักท่องเที่ยวได้รับความสะดวกปลอดภัย	กองช่าง
๖	โครงการก่อสร้างห้องน้ำศาลา อเนกประสงค์ หมู่ที่ ๒	เพื่อความสะดวกและถูกสุขลักษณะ	(ตามแบบรูปของ อบต.คลองประสงค์กำหนด)			๕๐๐,๐๐๐			ร้อยละของผู้ใช้/ครัวเรือนที่มีความสะดวก/ร้อยละ ๙๐	ประชาชนและนักท่องเที่ยวได้รับความสะดวกและถูกสุขลักษณะ	กองช่าง
๗	โครงการขยายไหล่ทางถนน คสล.สายมัธยม - ท่าไม้ไผ่ หมู่ที่ ๒	เพื่อเพิ่มความสะดวกในการคมนาคมสัญจร	ระยะทาง ๑,๕๐๐ เมตร				๑,๕๐๐,๐๐๐		ร้อยละของผู้ใช้/ครัวเรือนที่มีความสะดวก/ร้อยละ ๙๐	ประชาชนและนักท่องเที่ยวได้รับความสะดวกปลอดภัย	กองช่าง
รวม	๗ โครงการ	-	-	-	-	๕,๐๐๐,๐๐๐	๑,๕๐๐,๐๐๐	๓๐๐,๐๐๐	-	-	-

รายละเอียดโครงการพัฒนา  
ที่นำมาจากแผนพัฒนาหมู่บ้าน  
แผนพัฒนาท้องถิ่น (พ.ศ. ๒๕๖๖ - ๒๕๗๐) ฉบับทบทวน ครั้งที่ ๑/๒๕๖๗  
องค์การบริหารส่วนตำบลคลองประสังค์ อำเภอเมืองกระบี่ จังหวัดกระบี่

- ก. ยุทธศาสตร์ชาติ ๒๐ ปี : ยุทธศาสตร์ที่ ๓ พัฒนาคุณภาพชีวิตประชาชนสู่สังคมก้าวหน้า และปรับตัวเท่าทันต่อบริบทการเปลี่ยนแปลง
- ข. แผนพัฒนาเศรษฐกิจและสังคมแห่งชาติ ฉบับที่ ๑๓ : หมายความว่าที่ ๒ ไทยเป็นจุดหมายของการท่องเที่ยวที่เน้นคุณค่าและความยั่งยืน
- ค. Sustainable Development Goals : SDGs : เป้าหมายที่ ๖, ๗, ๘, ๙ และ ๑๑
- ง. ยุทธศาสตร์จังหวัดที่ ๑ พัฒนาการท่องเที่ยวให้เป็นการท่องเที่ยวสีเขียว (Green Tourism) เพิ่มศักยภาพให้ได้มาตรฐานในระดับสากล และเชื่อมโยงการท่องเที่ยวระดับภูมิภาคและนานาชาติ
- จ. ยุทธศาสตร์การพัฒนาขององค์กรปกครองส่วนท้องถิ่นในเขตจังหวัดที่ ๑ พัฒนาการท่องเที่ยวให้เป็นท่องเที่ยวสีเขียว (Green Tourism)

๑. ยุทธศาสตร์การพัฒนาการคมนาคมและโครงสร้างพื้นฐาน

๑.๑ กลยุทธ์ : ขยายเขตไฟฟ้าสาธารณะ ขยายเขตระบบประปา จัดวางระบบผังเมืองและการจัดการที่ดิน

(๒) แผนงานเคหะและชุมชน

ที่	โครงการ	วัตถุประสงค์	เป้าหมาย (ผลผลิตของโครงการ)	งบประมาณ					ตัวชี้วัด (KPI)	ผลที่คาดว่าจะได้รับ	หน่วยงาน รับผิดชอบหลัก
				๒๕๖๖ (บาท)	๒๕๖๗ (บาท)	๒๕๖๘ (บาท)	๒๕๖๙ (บาท)	๒๕๗๐ (บาท)			
๑	โครงการสวนสาธารณะเพื่อสุขภาพ ตำบลคลองประสังค์	เพื่อให้เด็ก เยาวชน และ ประชาชนมีสถานที่ สำหรับออกกำลังกาย	เป็นไปตามแบบที่ อบต. กำหนด			๑,๐๐๐,๐๐๐			ร้อยละเด็ก เยาวชน และประชาชนมี สถานที่สำหรับออก กำลังกาย/ร้อยละ๘๐	ประชาชนและ นักท่องเที่ยวได้รับ ความสะดวกปลอดภัย	กองช่าง
รวม	๑ โครงการ	-	-	-	-	๑,๐๐๐,๐๐๐	-	-	-	-	-

## รายละเอียดโครงการพัฒนา

แผนพัฒนาท้องถิ่น (พ.ศ. ๒๕๖๖ - ๒๕๗๐) ฉบับทบทวน ครั้งที่ ๑/๒๕๖๗  
 สำหรับ โครงการที่เกนศักยภาพขององค์กรปกครองส่วนท้องถิ่นที่ใช้สำหรับการประสานแผนพัฒนาท้องถิ่น  
 องค์การบริหารส่วนตำบลคลองประสงค์ อำเภอเมืองกระบี่ จังหวัดกระบี่

ก. ยุทธศาสตร์ชาติ ๒๐ ปี : ยุทธศาสตร์ที่ ๒ ด้านการสร้างความสามารถในการแข่งขัน

ข. แผนพัฒนาเศรษฐกิจและสังคมแห่งชาติ ฉบับที่ ๑๓ : หมายเหตุที่ ๒ ไทยเป็นจุดหมายของการท่องเที่ยวที่เน้นคุณค่าและความยั่งยืน

ค. Sustainable Development Goals : SDGs : เป้าหมายที่ ๖, ๗, ๘, ๙ และ ๑๑

ง.ยุทธศาสตร์จังหวัดที่ ๑ พัฒนาการท่องเที่ยวให้เป็นการท่องเที่ยวสีเขียว (Green Tourism) เพิ่มศักยภาพให้ได้มาตรฐานในระดับสากล และเชื่อมโยงการท่องเที่ยวระดับภูมิภาคและนานาชาติ

จ.ยุทธศาสตร์การพัฒนาขององค์กรปกครองส่วนท้องถิ่นในเขตจังหวัดที่ ๑ พัฒนาการท่องเที่ยวให้เป็นท่องเที่ยวสีเขียว (Green Tourism)

## ๑.ยุทธศาสตร์การพัฒนากิจกรรมและโครงสร้างพื้นฐาน

๑.๑ กลยุทธ์ : ก่อสร้าง/ปรับปรุง/ซ่อมแซม/ ถนน สะพาน ท่าเทียบเรือ ทางเท้า ทางระบายน้ำ เขื่อนป้องกันตลิ่ง อาคาร สำนักงาน และอาคารเอนกประสงค์ ขยายเขตไฟฟ้าสาธารณะ

## (๑) แผนงานอุตสาหกรรมและการโยธา

ที่	โครงการ	วัตถุประสงค์	เป้าหมาย (ผลผลิตของโครงการ)	งบประมาณ					ตัวชี้วัด (KPI)	ผลที่คาดว่าจะได้รับ	หน่วยงานรับผิดชอบหลัก
				๒๕๖๖ (บาท)	๒๕๖๗ (บาท)	๒๕๖๘ (บาท)	๒๕๖๙ (บาท)	๒๕๗๐ (บาท)			
๑	โครงการก่อสร้างสะพาน คสล. เชื่อมระหว่างเทศบาลเมืองกระบี่-ตำบลคลองประสงค์ หมู่ที่ ๑	เพื่อให้มีสะพานที่มีมาตรฐานและเพื่อเพิ่มความสะดวกในการคมนาคมขนส่ง	กว้าง ๗ เมตร ยาว ๓๐๐ เมตร				๕๐๐,๐๐๐,๐๐๐		ร้อยละของผู้ใช้/ครัวเรือนที่มีความสะดวก/ร้อยละ ๙๐	ประชาชนและนักท่องเที่ยวได้รับความสะดวกรวดเร็ว	กองช่าง
๒	โครงการก่อสร้างถนน คสล. สาย ขาวนา (โกกรีน) หมู่ที่ ๑	เพื่อเพิ่มความสะดวกในการคมนาคมสัญจรและเพื่อให้ถนนมีมาตรฐาน	กว้าง ๓ เมตร ยาว ๒,๐๐๐ เมตร				๑๐,๐๐๐,๐๐๐		ร้อยละของผู้ใช้/ครัวเรือนที่มีความสะดวก/ร้อยละ ๙๐	ประชาชนและนักท่องเที่ยวได้รับความสะดวก ปลอดภัย	กองช่าง
๓	โครงการก่อสร้างสะพานท่าเทียบเรือเพื่อการท่องเที่ยว หมู่ที่ ๑ (หน้า รพ.สต.)	เพื่อให้มีสะพานท่าเทียบเรือที่มีมาตรฐานและเพื่อเพิ่มความสะดวกในการคมนาคมขนส่ง	กว้าง ๓ เมตร ยาว ๓๐ เมตร (ตามแบบกำหนด)				๓,๐๐๐,๐๐๐		ร้อยละของผู้ใช้/ครัวเรือนที่มีความสะดวก/ร้อยละ ๙๐	ประชาชนและนักท่องเที่ยวได้รับความสะดวก ปลอดภัย	กองช่าง
๔	โครงการก่อสร้างท่าเทียบเรือขนส่งสินค้า (จากจุด อบจ.กระบี่ - ท่าเทียบเรือขนส่งท่าเล หมู่ที่ ๑)	เพื่อให้มีท่าเทียบเรือที่มีมาตรฐานและเพื่อเพิ่มความสะดวกในการคมนาคมขนส่ง	จำนวน ๑ แห่ง (ตามแบบกำหนด)				๓,๕๐๐,๐๐๐		ร้อยละของผู้ใช้ บริการที่มีความสะดวก/ร้อยละ ๙๐	ประชาชนและนักท่องเที่ยวได้รับความสะดวกปลอดภัย	กองช่าง



ที่	โครงการ	วัตถุประสงค์	เป้าหมาย (ผลผลิตของโครงการ)	งบประมาณ					ตัวชี้วัด (KPI)	ผลที่คาดว่าจะได้รับ	หน่วยงานรับผิดชอบหลัก
				๒๕๖๖ (บาท)	๒๕๖๗ (บาท)	๒๕๖๘ (บาท)	๒๕๖๙ (บาท)	๒๕๗๐ (บาท)			
๕	โครงการก่อสร้างสะพานเชื่อมต่อระหว่างบ้านบางขุน นุ่มที่ ๔ ถึง บ้านเกาะกลาง นุ่มที่ ๑	เพื่อให้ประชาชน/นักท่องเที่ยวยุคใหม่ได้รับความสะดวกและรวดเร็วในการคมนาคมสัญจร	กว้าง ๑๒ เมตร ระยะทาง ๑,๕๐๐ เมตร					๖๓๐,๐๐๐,๐๐๐	ร้อยละของผู้ใช้/คริวเรือนที่มีความสะดวก/ร้อยละ ๙๐	ประชาชนและนักท่องเที่ยวยุคใหม่ได้รับความสะดวกและรวดเร็ว	กองช่าง
๖	โครงการปรับปรุง ถนน คสล. สายท่าเล - แหลมขาม นุ่มที่ ๑ - ๓	เพื่อเพิ่มความสะดวกในการคมนาคมสัญจรและเพื่อให้ถนนมีมาตรฐาน	ยาว ๘,๖๐๐ เมตร			๒,๐๐๐,๐๐๐	๒,๐๐๐,๐๐๐	๒,๐๐๐,๐๐๐	ร้อยละของผู้ใช้/คริวเรือนที่มีความสะดวก/ร้อยละ ๙๐	ประชาชนและนักท่องเที่ยวยุคใหม่ได้รับความสะดวก ปลอดภัย	กองช่าง
๗	โครงการปรับปรุงไหล่ทาง สายท่าเล - แหลมขาม	เพื่อเพิ่มความสะดวกในการคมนาคมสัญจรและเพื่อให้ถนนมีมาตรฐาน	ข้างละ ๑ เมตร (สองข้างทาง) ยาว ๘,๖๐๐ เมตร			๒,๐๐๐,๐๐๐	๒,๐๐๐,๐๐๐	๒,๐๐๐,๐๐๐	ร้อยละของผู้ใช้/คริวเรือนที่มีความสะดวก/ร้อยละ ๙๐	ประชาชนและนักท่องเที่ยวยุคใหม่ได้รับความสะดวก ปลอดภัย	กองช่าง
๘	โครงการตีเส้นจราจรสายท่าเล - แหลมขาม นุ่มที่ ๑ - ๓	เพื่อเพิ่มความสะดวกในการคมนาคมสัญจรและเพื่อให้ถนนมีมาตรฐาน	ระยะทาง ๑๐,๐๐๐ เมตร			๑,๕๐๐,๐๐๐	๑,๕๐๐,๐๐๐	๑,๕๐๐,๐๐๐	ร้อยละของผู้ใช้/คริวเรือนที่มีความสะดวก/ร้อยละ ๙๐	ประชาชนและนักท่องเที่ยวยุคใหม่ได้รับความสะดวก ปลอดภัย	กองช่าง
๙	โครงการก่อสร้างแนวกั้นเขตคสล. (คสล. ไม้ไผ่ และหินทิ้ง) นุ่มที่ ๑ , ๒ และ ๓	เพื่อเป็นการป้องกันการกัดเซาะชายฝั่งของแรงลม คลื่น และกระแสน้ำ	ยาว ๒,๐๐๐ เมตร			๓๐,๐๐๐,๐๐๐			ร้อยละของคริวเรือนที่สามารถป้องกันการกัดเซาะชายฝั่ง/ร้อยละ ๙๐	ป้องกันตลิ่งทะเลเขาหลังและป้องกันทรัพย์สินประชาชนจากคลื่น	กองช่าง
๑๐	โครงการขุดลอกคูระบายน้ำ สายท่าเล - แหลมขาม นุ่มที่ ๑ - ๓	เพื่อระบายน้ำในช่วงฤดูฝน / ฝนตก	ยาว ๒,๐๐๐ เมตร			๑,๕๐๐,๐๐๐	๑,๕๐๐,๐๐๐	๑,๕๐๐,๐๐๐	ร้อยละของผู้ใช้/คริวเรือนที่มีความสะดวก /ร้อยละ ๙๐	ประชาชนและนักท่องเที่ยวยุคใหม่ได้รับความสะดวกปลอดภัย	กองช่าง
๑๑	โครงการก่อสร้างคูระบายน้ำ (คสล. แบบมีฝาปิด) และทางเท้าถนน สายท่าเล-แหลมขาม นุ่มที่ ๑ - ๓	เพื่อระบายน้ำในช่วงฤดูฝน / ฝนตก	กว้าง ๑ เมตร ยาว ๙,๐๐๐ เมตร			๙๐,๐๐๐,๐๐๐	๙๐,๐๐๐,๐๐๐	๙๐,๐๐๐,๐๐๐	ร้อยละของผู้ใช้/ คริวเรือนที่มีความสะดวก/ร้อยละ ๙๐	ประชาชนและนักท่องเที่ยวยุคใหม่ได้รับความสะดวกปลอดภัย	กองช่าง
๑๒	โครงการปรับปรุงภูมิทัศน์ประตูสู่มุขบ้านท่องเที่ยววิถีชุมชน นุ่มที่ ๑ - ๔	เพื่อรองรับการท่องเที่ยว	ก่อสร้างซุ้มประตู สู่มุขบ้านและ จุดบริการนักท่องเที่ยว นุ่มที่ ๑ - ๔				๒,๐๐๐,๐๐๐		ร้อยละที่เพิ่มขึ้นของแหล่งท่องเที่ยวที่ได้มาตรฐาน/ร้อยละ ๘๐	มีนักท่องเที่ยวเดินทางเข้ามาท่องเที่ยวมากขึ้น	กองช่าง

ที่	โครงการ	วัตถุประสงค์	เป้าหมาย (ผลผลิตของโครงการ)	งบประมาณ					ตัวชี้วัด (KPI)	ผลที่คาดว่าจะได้รับ	หน่วยงานรับผิดชอบหลัก
				๒๕๖๖ (บาท)	๒๕๖๗ (บาท)	๒๕๖๘ (บาท)	๒๕๖๙ (บาท)	๒๕๗๐ (บาท)			
๑๓	โครงการก่อสร้างสะพานท่าเทียบเรือท่าไม้ไผ่ หมู่ที่ ๒	เพื่อให้มีสะพานท่าเทียบเรือที่มีมาตรฐานและเพื่อเพิ่มความสะดวกในการคมนาคมขนส่ง	กว้าง ๔ เมตร ยาว ๒๐ เมตร				๑,๕๐๐,๐๐๐		ร้อยละของผู้ใช้/ครัวเรือนที่มีความสะดวก/ร้อยละ ๙๐	ประชาชนและนักท่องเที่ยวได้รับความสะดวกรวดเร็ว	กองช่าง
๑๔	โครงการก่อสร้างสะพาน คสล. คลองแหลมสน หมู่ที่ ๒	เพื่อให้มีสะพานที่มีมาตรฐานและเพื่อเพิ่มความสะดวกในการคมนาคมขนส่ง	ขนาดกว้าง ๓ เมตร ยาว ๓๕ เมตร (ตามแบบ) กำหนด				๒,๕๐๐,๐๐๐		ร้อยละของผู้ใช้/ครัวเรือนที่มีความสะดวก/ร้อยละ ๙๐	ประชาชนและนักท่องเที่ยวได้รับความสะดวก ปลอดภัย	กองช่าง
๑๕	โครงการก่อสร้างสะพาน คสล. คลองทะลุ หมู่ที่ ๒	เพื่อให้มีสะพานที่มีมาตรฐานและเพื่อเพิ่มความสะดวกในการคมนาคมขนส่ง	กว้าง ๓.๐๐ เมตร ยาว ๕๕ เมตร				๕,๐๐๐,๐๐๐		ร้อยละของผู้ใช้/ ครัวเรือนที่มีความสะดวก/ร้อยละ ๙๐	ประชาชนและนักท่องเที่ยวได้รับความสะดวก ปลอดภัย	กองช่าง
๑๖	โครงการก่อสร้างสะพานท่าเทียบเรือแหลมสนพร้อมส่วนต่อขยายสำหรับจอดรถจักรยานยนต์ หมู่ที่ ๒	เพื่อให้มีสะพานท่าเทียบเรือที่มีมาตรฐานและเพื่อเพิ่มความสะดวกในการคมนาคมขนส่ง	ขนาดกว้าง ๙.๒๐ เมตร ยาว ๖๐.๐๐ เมตร (ตามแบบกำหนด)				๑๐,๐๐๐,๐๐๐		ร้อยละของผู้ใช้/ครัวเรือนที่มีความสะดวก/ร้อยละ ๙๐	ประชาชนและนักท่องเที่ยวได้รับความสะดวกปลอดภัย	กองช่าง

ที่	โครงการ	วัตถุประสงค์	เป้าหมาย (ผลผลิตของโครงการ)	งบประมาณ					ตัวชี้วัด (KPI)	ผลที่คาดว่าจะได้รับ	หน่วยงานรับผิดชอบหลัก
				๒๕๖๖ (บาท)	๒๕๖๗ (บาท)	๒๕๖๘ (บาท)	๒๕๖๙ (บาท)	๒๕๗๐ (บาท)			
๑๗	โครงการก่อสร้างสะพานท่าเทียบเรือโดยสาร หมู่ที่ ๒ (ชุมชนท่าม่วง)	เพื่อให้มีสะพานท่าเทียบเรือที่มีมาตรฐานและเพื่อเพิ่มความสะอาดในการคมนาคมขนส่ง	กว้าง ๓.๐๐ เมตร ยาว ๓๐ เมตร					๓,๐๐๐,๐๐๐	ร้อยละของผู้ใช้/ครัวเรือนที่มีความสะดวก/ร้อยละ ๙๐	ประชาชนและนักท่องเที่ยวได้รับความสะดวกปลอดภัย	กองช่าง
๑๘	โครงการก่อสร้างสะพานท่าเทียบเรือคลองไม้ไผ่ หมู่ที่ ๒	เพื่อให้มีสะพานท่าเทียบเรือที่มีมาตรฐานและเพื่อเพิ่มความสะอาดในการคมนาคมขนส่ง	กว้าง ๔.๐๐ เมตร ยาว ๑๐ เมตร			๓,๐๐๐,๐๐๐			ร้อยละของผู้ใช้/ครัวเรือนที่มีความสะดวก/ร้อยละ ๙๐	ประชาชนและนักท่องเที่ยวได้รับความสะดวกปลอดภัย	กองช่าง
๑๙	โครงการก่อสร้างท่าเทียบเรือขนาดเล็ก (แหลมสน) บ้านคลองประสงค์ หมู่ที่ ๒	เพื่อให้มีท่าเทียบเรือที่มีมาตรฐานและเพื่อเพิ่มความสะอาดในการคมนาคมขนส่ง	ท่าเทียบเรือขนาดเล็ก ขนาดพื้นที่ ๓ x ๖๐ เมตร ชนิดท่อนพลาสติก พื้นที่ ๑๒๕ ตร.ม. พร้อมเขื่อน คสล. ระยะทางยาว ๑๐ เมตร			๔,๐๐๐,๐๐๐	-		ร้อยละของผู้ใช้/ครัวเรือนที่มีความสะดวก/ร้อยละ ๙๐	ประชาชนและนักท่องเที่ยวได้รับความสะดวกปลอดภัย	กองช่าง
๒๐	โครงการก่อสร้างท่าเทียบเรือขนาดเล็ก นาไม้ไผ่ หมู่ที่ ๒	เพื่อให้มีท่าเทียบเรือที่มีมาตรฐานและเพื่อเพิ่มความสะอาดในการคมนาคมขนส่ง	กว้าง ๓ เมตร ยาว ๓๐ เมตร				๑๐,๐๐๐,๐๐๐		ร้อยละของผู้ใช้/ครัวเรือนที่มีความสะดวก/ร้อยละ ๙๐	ประชาชนและนักท่องเที่ยวได้รับความสะดวก ปลอดภัย	กองช่าง
๒๑	โครงการก่อสร้างท่าเทียบเรือคลองประสงค์ เพื่อส่งเสริมการเดินทางและการเข้าถึงแหล่งท่องเที่ยวเชิงคุณภาพอย่างยั่งยืน หมู่ที่ ๒ ตำบลคลองประสงค์ อำเภอเมือง จังหวัดกระบี่	เพื่อให้มีท่าเทียบเรือที่มีมาตรฐานและเพื่อเพิ่มความสะอาดในการคมนาคมขนส่ง	(ตามแบบกำหนด)			๑๐,๐๐๐,๐๐๐			ร้อยละของผู้ใช้/ครัวเรือนที่มีความสะดวก/ร้อยละ ๙๐	ประชาชนและนักท่องเที่ยวได้รับความสะดวก ปลอดภัย	กองช่าง

ที่	โครงการ	วัตถุประสงค์	เป้าหมาย (ผลผลิตของโครงการ)	งบประมาณ					ตัวชี้วัด (KPI)	ผลที่คาดว่าจะได้รับ	หน่วยงานรับผิดชอบหลัก
				๒๕๖๖ (บาท)	๒๕๖๗ (บาท)	๒๕๖๘ (บาท)	๒๕๖๙ (บาท)	๒๕๗๐ (บาท)			
๒๒	โครงการก่อสร้างเขื่อน คสล.คลองทะเล ในบ้าน (ช่วงที่ ๒) หมู่ที่ ๒	-เพื่อเป็นการป้องกันการกัดเซาะชายฝั่งของแรงลม คลื่น และกระแสน้ำ -เพื่อฟื้นฟูและพัฒนาชายฝั่งตำบลคลองประสงค์ให้คืนกลับสภาพ อดีเดิมและรักษาความสมดุลทางระบบนิเวศทางทะเลและชายฝั่ง	ระยะทาง ๕๐๐ เมตร				๑๐,๐๐๐,๐๐๐		ร้อยละของครัวเรือนที่สามารถ ป้องกันการกัดเซาะชายฝั่ง/ร้อยละ ๘๐	ป้องกันตลิ่งทะเลเซาะหลัง และป้องกันทรัพย์สินประชาชนจากคลื่น	กองช่าง
๒๓	โครงการก่อสร้างอาคารหลบภัยสึนามิ หมู่ที่ ๒ บ้านคลองประสงค์	-เพื่อเป็นการป้องกันการสูญเสียที่อาจเกิดขึ้น จากเหตุคลื่นสึนามิในอนาคต ซึ่งคาดการณ์ล่วงหน้าได้ -เพื่อเป็นอาคารหลบภัยที่มีความมั่นคงแข็งแรง สามารถรองรับประชาชนที่อพยพได้รวดเร็วทันทั้งที่	ก่อสร้างอาคารหลบภัยสึนามิ หมู่ที่ ๒ บ้านคลองประสงค์ ขนาดกว้าง ๑๙.๓๐ เมตร ยาว ๒๑.๐๐ เมตร จำนวน ๑ หลัง (ตามแบบแปลนและรายการที่ อบต. คลองประสงค์กำหนด)				๑๘,๐๐๐,๐๐๐		ร้อยละของประชาชนที่มีความปลอดภัยในชีวิตและทรัพย์สิน/ร้อยละ ๘๐	-มีแนวทางป้องกันเพิ่มขึ้น -ประชาชนได้รับความปลอดภัยเพิ่มขึ้น -ประชาชนมีที่หลบภัยที่มั่นคงแข็งแรง	กองช่าง
๒๔	โครงการปรับปรุงก่อสร้างสะพาน คสล.คลองท่าม่วง หมู่ที่ ๒	เพื่อเพิ่มความสะดวกในการคมนาคมสัญจรและเพื่อให้สะพานมีมาตรฐาน	ปรับปรุงสะพาน คสล. คลองท่าม่วง			๓,๕๐๐,๐๐๐		ร้อยละของผู้ใช้/ครัวเรือนที่มีความสะดวก/ร้อยละ ๙๐	ประชาชนและนักท่องเที่ยวได้รับความสะดวกปลอดภัย	กองช่าง	
๒๕	โครงการปรับปรุงภูมิทัศน์สะพานคลองทะเล หมู่ที่ ๒ - ๓	เพื่อปรับปรุงภูมิทัศน์รองรับการท่องเที่ยว	จำนวน ๑ แห่ง (ตามแบบกำหนด)				๕,๐๐๐,๐๐๐		ร้อยละของความพึงพอใจของประชาชนที่มีต่อการปรับปรุงภูมิทัศน์ ฯ /ร้อยละ ๙๐	ได้ปรับปรุงภูมิทัศน์ เชิงสะพานคลองทะเล เพื่อรองรับการท่องเที่ยว	กองช่าง
๒๖	โครงการก่อสร้างสะพาน คสล. เชื่อมต่อระหว่าง คลองท่า-ควนต่อ หมู่ที่ ๓	เพื่อให้มีสะพานที่มีมาตรฐาน และเพื่อเพิ่มความสะดวกในการคมนาคมขนส่ง	กว้าง ๑ เมตร ยาว ๔๐ เมตร				๒๕,๐๐๐,๐๐๐		ร้อยละของผู้ใช้/ครัวเรือนที่มีความสะดวก/ร้อยละ ๙๐	ประชาชนและนักท่องเที่ยวที่ระบบความสะดวกรวดเร็ว	กองช่าง
๒๗	โครงการก่อสร้างท่าเทียบเรือเตาถ่าน หมู่ที่ ๓	เพื่อให้มีท่าเทียบเรือที่มีมาตรฐานและเพื่อเพิ่มความสะดวกในการคมนาคมขนส่ง	จำนวน ๑ แห่ง (ตามแบบกำหนด)			๓๐,๐๐๐,๐๐๐		ร้อยละของผู้ใช้/ครัวเรือนที่มีความสะดวก/ร้อยละ ๙๐	ประชาชนและนักท่องเที่ยวได้รับความสะดวก ปลอดภัย	กองช่าง	

ที่	โครงการ	วัตถุประสงค์	เป้าหมาย (ผลผลิตของโครงการ)	งบประมาณ					ตัวชี้วัด (KPI)	ผลที่คาดว่าจะได้รับ	หน่วยงานรับผิดชอบหลัก
				๒๕๖๖ (บาท)	๒๕๖๗ (บาท)	๒๕๖๘ (บาท)	๒๕๖๙ (บาท)	๒๕๗๐ (บาท)			
๒๘	โครงการก่อสร้างท่าเทียบเรือประมง (ท่าเรือบ้านเก่า) หมู่ที่ ๓	เพื่อให้มีท่าเทียบเรือที่มีมาตรฐานและเพื่อเพิ่มความสะดวกในการคมนาคมขนส่ง	กว้าง ๓ เมตร ยาว ๓๐ เมตร				๓,๐๐๐,๐๐๐		ร้อยละของผู้ใช้/ครัวเรือนที่มีความสะดวก/ร้อยละ ๙๐	ประชาชนและชาวประมงได้รับความสะดวกปลอดภัย	กองช่าง
๒๙	โครงการก่อสร้างท่าเทียบเรือ (ท่าห้วยเขี้ยว) หมู่ที่ ๓	เพื่อให้มีท่าเทียบเรือที่มีมาตรฐาน และเพื่อเพิ่มความสะดวกในการคมนาคมขนส่ง	กว้าง ๓ เมตร ยาว ๓๐ เมตร				๓,๐๐๐,๐๐๐		ร้อยละของผู้ใช้/ครัวเรือนที่มีความสะดวก/ร้อยละ ๙๐	ประชาชนและนักท่องเที่ยวได้รับความสะดวก ปลอดภัย	กองช่าง
๓๐	โครงการก่อสร้างเขื่อน คสล.ท่าเรือบ้านเก่า หมู่ที่ ๓	เพื่อป้องกันการกัดเซาะชายฝั่ง	ระยะทาง ๒๐๐ เมตร				๓,๐๐๐,๐๐๐		ร้อยละของครัวเรือนที่สามารถป้องกันการกัดเซาะชายฝั่ง /ร้อยละ ๙๐	ป้องกันตลิ่งทะเลาะหลังและป้องกันทรัพย์สินประชาชนจากคลื่น	กองช่าง
๓๑	โครงการก่อสร้างอาคารหลบภัยสึนามิ หมู่ที่ ๓ บ้านคลองกำ	เพื่อเป็นการป้องกันการสูญเสียที่อาจเกิดขึ้นจากเหตุคลื่นสึนามิในอนาคต ซึ่งคาดการณ์ล่วงหน้าไม่ได้ และเพื่อเป็นอาคารหลบภัยที่มีความมั่นคงแข็งแรง สามารถรองรับ ประชาชนที่อพยพได้รวดเร็วทันทั้งที่	ก่อสร้างอาคารหลบภัยสึนามิ หมู่ที่ ๓ บ้านคลองกำ ขนาดกว้าง ๑๙.๓๐ เมตร ยาว ๒๑.๐๐ เมตร จำนวน ๑ หลัง (ตามแบบแปลนและรายการที่ อบต. คลองประสงค์กำหนด)					๑๗,๑๑๑,๐๐๐	ร้อยละของประชาชนที่มีความปลอดภัยในชีวิตและทรัพย์สิน/ร้อยละ ๘๐	มีแนวทางป้องกันเพิ่มขึ้น ประชาชนได้รับความปลอดภัยเพิ่มขึ้น ประชาชนมีที่หลบภัยที่มั่นคงแข็งแรง	กองช่าง
๓๒	โครงการก่อสร้างเตาเผาขยะตำบลคลองประสงค์	เพื่อให้มีการบริหารจัดการขยะอย่างเป็นระบบและถูกวิธี	(ตามแบบที่อบต.กำหนด)				๒,๐๐๐,๐๐๐		ร้อยละของครัวเรือนที่สามารถจัดการขยะอย่างเป็นระบบและถูกวิธี /ร้อยละ ๙๐	สามารถจัดการขยะภายในหมู่บ้านได้อย่างมีประสิทธิภาพ	กองช่าง

ที่	โครงการ	วัตถุประสงค์	เป้าหมาย (ผลผลิตของโครงการ)	งบประมาณ					ตัวชี้วัด (KPI)	ผลที่คาดว่าจะได้รับ	หน่วยงานรับผิดชอบหลัก
				๒๕๖๖ (บาท)	๒๕๖๗ (บาท)	๒๕๖๘ (บาท)	๒๕๖๙ (บาท)	๒๕๗๐ (บาท)			
๓๓	โครงการก่อสร้างสะพานเชื่อมต่อระหว่างบ้านคลองกำ หมู่ที่ ๓ ตำบลคลองประสงค์ อำเภอเมือง จังหวัดกระบี่ ถึง บ้านควนต่อ หมู่ที่ ๓ ตำบลคลองเขม่า อำเภอเหนือคลอง จังหวัดกระบี่	เพื่อให้ประชาชน/นักท่องเที่ยวได้รับความสะดวกและรวดเร็วในการคมนาคมสัญจร	กว้าง ๑๒ เมตร ระยะทาง ๕,๐๐๐ เมตร					๒,๑๐๐,๐๐๐,๐๐๐	ร้อยละของผู้ใช้/ครัวเรือนที่มีความสะดวก/ร้อยละ ๙๐	ประชาชนและนักท่องเที่ยวได้รับความสะดวกและรวดเร็ว	กองช่าง
๓๔	โครงการก่อสร้างศูนย์บริการนักท่องเที่ยวตำบลคลองประสงค์	เพื่ออำนวยความสะดวกและความปลอดภัยแก่นักท่องเที่ยว/เพื่อเป็นศูนย์ให้บริการนักท่องเที่ยวด้านความรู้ทางด้านประวัติศาสตร์ แหล่งท่องเที่ยวต่าง ๆ และชีวิตความเป็นอยู่ของคนในชุมชน	ก่อสร้างศูนย์บริการนักท่องเที่ยวตำบลคลองประสงค์ (ตามแบบแปลนและรายการที่กำหนด)			๕,๐๐๐,๐๐๐			ร้อยละของประชาชนและนักท่องเที่ยวที่ได้รับความสะดวกและปลอดภัยเพิ่มขึ้น /ร้อยละ ๘๐	นักท่องเที่ยวได้รับความสะดวกและความปลอดภัยยิ่งขึ้น/นักท่องเที่ยวได้รับความรู้ทางด้านประวัติศาสตร์ แหล่งโบราณวัตถุ และ ชีวิตความเป็นอยู่ของคนในชุมชน/จำนวนนักท่องเที่ยวมีอัตราเพิ่มมากขึ้น	กองช่าง
๓๕	โครงการก่อสร้างทำเทียบเรือ บ้านบางขนุน หมู่ที่ ๔	เพื่อให้มีท่าเทียบเรือที่มีมาตรฐานและเพื่อเพิ่มความสะดวกในการคมนาคมขนส่ง	(ตามแบบที่อบต.กำหนด)			๕,๐๐๐,๐๐๐			ร้อยละของผู้ใช้/ครัวเรือนที่มีความสะดวก/ร้อยละ ๙๐	ประชาชนและนักท่องเที่ยวได้รับความสะดวก ปลอดภัย	กองช่าง
๓๖	โครงการก่อสร้างทำเทียบเรือขนาดเล็กบ้านบางขนุน หมู่ที่ ๔	เพื่อให้มีท่าเทียบเรือที่มีมาตรฐานและเพื่อเพิ่มความสะดวกในการคมนาคมขนส่ง	(ตามแบบที่อบต.กำหนด)				๓,๕๐๐,๐๐๐		ร้อยละของผู้ใช้/ครัวเรือนที่มีความสะดวก/ร้อยละ ๙๐	ประชาชนและนักท่องเที่ยวได้รับความสะดวก ปลอดภัย	กองช่าง
๓๗	โครงการก่อสร้างทำเทียบเรือประมง หมู่ที่ ๔	เพื่อให้มีท่าเทียบเรือที่มีมาตรฐานและเพื่อเพิ่มความสะดวกในการคมนาคมขนส่ง	กว้าง ๙.๒ เมตร ยาว ๓๐ เมตร					๓,๐๐๐,๐๐๐	ร้อยละของผู้ใช้/ครัวเรือนที่มีความสะดวก/ร้อยละ ๙๐	ประชาชนและชาวประมงได้รับความสะดวก ปลอดภัย	กองช่าง

ที่	โครงการ	วัตถุประสงค์	เป้าหมาย (ผลผลิตของโครงการ)	งบประมาณ					ตัวชี้วัด (KPI)	ผลที่คาดว่าจะได้รับ	หน่วยงานรับผิดชอบหลัก
				๒๕๖๖ (บาท)	๒๕๖๗ (บาท)	๒๕๖๘ (บาท)	๒๕๖๙ (บาท)	๒๕๗๐ (บาท)			
๓๘	โครงการก่อสร้างท่าเทียบเรืออนุวัฒน์ หมู่ที่ ๔	เพื่อให้มีท่าเทียบเรือที่มีมาตรฐานและเพื่อเพิ่มความสะดวกในการคมนาคมขนส่ง	(ตามแบบที่อบต.กำหนด)				๑,๐๐๐,๐๐๐		ร้อยละของผู้ใช้/ครัวเรือนที่มีความสะดวก/ร้อยละ ๙๐	ประชาชนและนักท่องเที่ยวได้รับความสะดวก ปลอดภัย	กองช่าง
๓๙	โครงการก่อสร้างถนนแอสฟัลท์ ดิกลายนากอก - บางขนุน	เพื่อเพิ่มความสะดวกในการคมนาคมสัญจรและเพื่อให้ถนนมีมาตรฐาน	กว้าง ๑๒ เมตร ยาว ๑,๐๐๐ เมตร				๗,๕๐๐,๐๐๐		ร้อยละของผู้ใช้/ครัวเรือนที่มีความสะดวก/ร้อยละ ๙๐	ประชาชนและนักท่องเที่ยวได้รับความสะดวก ปลอดภัย	กองช่าง
๔๐	โครงการก่อสร้างท่าเทียบเรือเพื่อการท่องเที่ยว หมู่ที่ ๔ บ้านบางขนุน	-เพื่อให้ประชาชนนักท่องเที่ยว ได้รับความสะดวก รวดเร็วและปลอดภัยในการคมนาคมสัญจรทางน้ำ -เพื่อพัฒนาแหล่งท่องเที่ยวที่สำคัญ ให้มีเส้นทางคมนาคมที่มีมาตรฐาน และภูมิทัศน์ที่ดียิ่งขึ้น	ขนาดกว้าง ๘.๐๐ เมตร ยาว ๒๖.๐๐ เมตร พร้อมถนน คสล. เชื่อมท่าเทียบเรือ กว้าง ๔.๐๐ เมตร หนา ๐.๑๕ เมตร ระยะทาง ๑๕๕.๐๐ เมตร (ตามแบบและรายการที่กำหนด)			๓,๕๐๐,๐๐๐		ร้อยละของประชาชนและนักท่องเที่ยวที่ได้รับความสะดวกและปลอดภัย เพิ่มขึ้น /คิดเป็นร้อยละ ๘๐	ประชาชนและนักท่องเที่ยวได้รับความสะดวกและปลอดภัย เพิ่มขึ้น /จำนวนนักท่องเที่ยวที่มีอัตราเพิ่มขึ้น ประชาชนมีรายได้เพิ่มขึ้น	กองช่าง	
๔๑	โครงการปรับปรุงถนนคสล.สายท่าเรือ-แหลมขาม พร้อมปรับปรุงภูมิทัศน์ หมู่ ๑-๓ ตำบลคลองประสงค์	เพื่อให้มีท่าเทียบเรือที่มีมาตรฐานและเพื่อเพิ่มความสะดวกในการคมนาคมขนส่ง	ปรับปรุงถนนคสล.สายท่าเรือ-แหลมขาม ปรับปรุงภูมิทัศน์สองข้างทาง และสะพานตลอดสาย			๘๐,๐๐๐,๐๐๐		ร้อยละของประชาชนและนักท่องเที่ยวที่ได้รับความสะดวกและปลอดภัย เพิ่มขึ้น /คิดเป็นร้อยละ ๘๐	ประชาชนและนักท่องเที่ยวได้รับความสะดวกและปลอดภัย เพิ่มขึ้น /จำนวนนักท่องเที่ยวที่มีอัตราเพิ่มขึ้น ประชาชนมีรายได้เพิ่มขึ้น		
รวม	๔๑ โครงการ			-	-	๒๗๓,๕๐๐,๐๐๐	๗๒๓,๐๐๐,๐๐๐	๒,๘๕๐,๑๑๑,๐๐๐			

## รายละเอียดโครงการพัฒนา

แผนพัฒนาท้องถิ่น (พ.ศ. ๒๕๖๖ - ๒๕๗๐) ฉบับทบทวน ครั้งที่ ๑/๒๕๖๗  
สำหรับ โครงการที่เกินศักยภาพขององค์กรปกครองส่วนท้องถิ่นที่ใช้สำหรับการประสานแผนพัฒนาท้องถิ่น  
องค์การบริหารส่วนตำบลคลองประสงค์ อำเภอเมืองกระบี่ จังหวัดกระบี่

ก. ยุทธศาสตร์ชาติ ๒๐ ปี : ยุทธศาสตร์ที่ ๕ ด้านการสร้างการเติบโตบนคุณภาพชีวิตที่เป็นมิตรต่อสิ่งแวดล้อม

ข. แผนพัฒนาเศรษฐกิจและสังคมแห่งชาติ ฉบับที่ ๑๓ : หมายความว่า ๑๐ ไทยมีเศรษฐกิจหมุนเวียนและสังคมคาร์บอนต่ำ

หมายความว่า ๑๑ ไทยสามารถลดความเสี่ยงและผลกระทบจากภัยธรรมชาติและการเปลี่ยนแปลงสภาพภูมิอากาศ

ค. Sustainable Development Goals : SDGs : เป้าหมายที่ ๑, ๒, ๘, ๑๓ และ ๑๕

ง.ยุทธศาสตร์จังหวัดที่ ๒ ยกระดับขีดความสามารถในการผลิตด้านการเกษตรและแปรรูปสินค้าเกษตรอย่างครบวงจร ควบคู่กับการพัฒนาอุตสาหกรรมสะอาดและพลังงานทางเลือก

จ.ยุทธศาสตร์การพัฒนาขององค์กรปกครองส่วนท้องถิ่นในเขตจังหวัดที่ ๒ เพิ่มมูลค่าผลผลิตทางการเกษตร และเพิ่มศักยภาพให้กับการเกษตร

และยุทธศาสตร์การพัฒนาขององค์กรปกครองส่วนท้องถิ่นในเขตจังหวัดที่ ๔ อนุรักษ์ฟื้นฟูทรัพยากรธรรมชาติและสิ่งแวดล้อมให้เอื้อต่อการเป็นเมืองท่องเที่ยวคุณภาพ

๓.ยุทธศาสตร์การพัฒนาเศรษฐกิจ การเกษตร ทรัพยากรธรรมชาติและสิ่งแวดล้อม เพื่อการพัฒนาอย่างยั่งยืน

อาชีพ

## (๑) แผนงานการเกษตร

ที่	โครงการ	วัตถุประสงค์	เป้าหมาย (ผลผลิตของโครงการ)	งบประมาณ					ตัวชี้วัด (KPI)	ผลที่คาดว่าจะได้รับ	หน่วยงานรับผิดชอบหลัก
				๒๕๖๖	๒๕๖๗	๒๕๖๘	๒๕๖๙	๒๕๗๐			
				(บาท)	(บาท)	(บาท)	(บาท)	(บาท)			
๑	โครงการปลูกป่า รักษาโลก (เพิ่มพื้นที่สีเขียว)	เพื่อเป็นการอนุรักษ์สิ่งแวดล้อมและสร้างความสมดุลให้กับ ระบบนิเวศ	จัดหาพันธุ์ไม้ต่าง ๆ,เพิ่มต้นไม้คว่ำเรือน,ต้นไม้โรงเรียน,ต้นไม้มีสยิด,ต้นไม้ริมถนน,ปลูกต้นไม้ในนาร้าง ฯ /ขอรับการสนับสนุน งบประมาณจากหน่วยงานภายนอก ฯลฯ		๒,๐๐๐,๐๐๐	๒,๐๐๐,๐๐๐	๒,๐๐๐,๐๐๐		ร้อยละของต้นไม้ที่เพิ่มขึ้นในพื้นที่ตำบล -ร้อยละ ๘๐	สามารถเพิ่มปริมาณพื้นที่สีเขียวในพื้นที่ตำบลคลองประสงค์	สำนักปลัด
๒	โครงการอนุรักษ์สิ่งแวดล้อมและลดการใช้พลังงาน	เพื่อเป็นการอนุรักษ์สิ่งแวดล้อมและลดใช้พลังงาน	จัดกิจกรรมตามโครงการ ฯ ,จัดหาวัสดุ อุปกรณ์ ครุภัณฑ์ ฯ /ขอรับการสนับสนุนงบประมาณจากหน่วยงานภายนอก			๑,๐๐๐,๐๐๐	๑,๐๐๐,๐๐๐	๑,๐๐๐,๐๐๐	ร้อยละของประชาชน มีการอนุรักษ์สิ่งแวดล้อมและลดการใช้พลังงานเพิ่มขึ้น / ร้อยละ ๘๐	ประชาชนลดปริมาณการใช้พลังงานในตำบลคลองประสงค์ได้ในระดับหนึ่ง	สำนักปลัด



ที่	โครงการ	วัตถุประสงค์	เป้าหมาย (ผลผลิตของโครงการ)	งบประมาณ					ตัวชี้วัด	ผลที่คาดว่าจะได้รับ	หน่วยงานรับผิดชอบหลัก
				๒๕๖๖	๒๕๖๗	๒๕๖๘	๒๕๖๙	๒๕๗๐			
				(บาท)	(บาท)	(บาท)	(บาท)	(บาท)	(KPI)		
๓	โครงการขุดลอกคลอง (ดูทรายใสในพื้นที่) หมู่ที่ ๑ - ๓	เพื่อป้องกันการกัดเซาะชายฝั่งและเพื่อเพิ่มพื้นที่ใช้สอย	บริเวณชายฝั่งทะเล หมู่ที่ ๑ - ๓			๑,๐๐๐,๐๐๐	๑,๐๐๐,๐๐๐	๑,๐๐๐,๐๐๐	ร้อยละของครัวเรือนที่สามารถป้องกันการกัดเซาะชายฝั่ง	ชายฝั่งได้รับการป้องกันการกัดเซาะ และมีพื้นที่ใช้สอยเพิ่มขึ้น	กองช่าง
รวม	๓ โครงการ				๔,๐๐๐,๐๐๐	๔,๐๐๐,๐๐๐	๒,๐๐๐,๐๐๐				

รายละเอียดโครงการพัฒนา  
 แผนพัฒนาท้องถิ่น (พ.ศ. ๒๕๖๖ - ๒๕๗๐) ฉบับทบทวน ครั้งที่ ๑/๒๕๖๗  
 สำหรับ โครงการที่เกี่วข้องขององค์กรปกครองส่วนท้องถิ่นที่ใช้สำหรับการประสานแผนพัฒนาท้องถิ่น  
 องค์การบริหารส่วนตำบลคลองประสังค์ อำเภอเมืองกระบี่ จังหวัดกระบี่

ก. ยุทธศาสตร์ชาติ ๒๐ ปี : ยุทธศาสตร์ที่ ๒ ด้านการสร้างความสามารถในการแข่งขัน และยุทธศาสตร์ที่ ๔ ด้านการสร้างโอกาสและความเสมอภาคทางสังคม  
 ข. แผนพัฒนาเศรษฐกิจและสังคมแห่งชาติ ฉบับที่ ๑๓ : หมายความว่า ๑ ไทยเป็นประเทศชั้นนำด้านสินค้าเกษตรและเกษตรแปรรูปมูลค่าสูง หมายความว่า ๒ ไทยเป็นจุดหมายของการท่องเที่ยวที่เน้นคุณค่าและความยั่งยืน  
 หมายความว่า ๗ ไทยมีวิสาหกิจขนาดกลางและขนาดย่อมที่เข้มแข็ง มีศักยภาพสูง และสามารถแข่งขันได้ และ หมายความว่า ๑๐ ไทยมีเศรษฐกิจหมุนเวียนและสังคมคาร์บอนต่ำ

ค. Sustainable Development Goals : SDGs : เป้าหมายที่ ๓  
 ง. ยุทธศาสตร์จังหวัดที่ ๑ พัฒนาการท่องเที่ยวให้เป็นการท่องเที่ยวสีเขียว (Green Tourism) เพิ่มศักยภาพให้ได้มาตรฐานในระดับสากล และเชื่อมโยงการท่องเที่ยวระดับภูมิภาคและนานาชาติ  
 จ. ยุทธศาสตร์การพัฒนาขององค์กรปกครองส่วนท้องถิ่นในเขตจังหวัดที่ ๑ พัฒนาการท่องเที่ยวให้เป็นการท่องเที่ยวสีเขียว (Green Tourism)

๔. ยุทธศาสตร์การพัฒนาการท่องเที่ยวตำบลคลองประสังค์สู่ความยั่งยืน  
 ๔.๑ กลยุทธ์ : พัฒนาด้านสร้างจิตสำนึก อนุรักษ์ฟื้นฟู รักษาทรัพยากรธรรมชาติและสิ่งแวดล้อม และส่งเสริมด้านการจัดการขยะมูลฝอย  
 (๑) แผนงานการศาสนา วัฒนธรรมและนันทนาการ

ที่	โครงการ	วัตถุประสงค์	เป้าหมาย (ผลผลิตของโครงการ)	งบประมาณ					ตัวชี้วัด (KPI)	ผลที่คาดว่าจะได้รับ	หน่วยงานรับผิดชอบหลัก
				๒๕๖๖ (บาท)	๒๕๖๗ (บาท)	๒๕๖๘ (บาท)	๒๕๖๙ (บาท)	๒๕๗๐ (บาท)			
๑	โครงการเชื่อมโยงเส้นทางการท่องเที่ยวภายในตำบลคลองประสังค์	เพื่อเชื่อมโยงเส้นทางการท่องเที่ยวภายในตำบลคลองประสังค์	จัดกิจกรรมตามโครงการฯ หมู่ที่ ๑ - ๔ จำนวน ๑ ครั้ง/ปี			๘,๘๙๗,๐๐๐	๑๐,๐๐๐,๐๐๐	๑๐,๐๐๐,๐๐๐	จำนวนที่เพิ่มขึ้นของนักท่องเที่ยวที่เดินทางเข้ามาท่องเที่ยวภายในตำบลคลองประสังค์/ร้อยละ ๘๐ เพิ่มขึ้น	แหล่งท่องเที่ยวในพื้นที่ได้รับความสนใจเพิ่มขึ้น/ประชาชนภายในตำบลคลองประสังค์มีรายได้เพิ่มขึ้น	-สำนักปลัด  -กองช่าง

ที่	โครงการ	วัตถุประสงค์	เป้าหมาย (ผลผลิตของโครงการ)	งบประมาณ					ตัวชี้วัด (KPI)	ผลที่คาดว่าจะได้รับ	หน่วยงานรับผิดชอบหลัก
				๒๕๖๖ (บาท)	๒๕๖๗ (บาท)	๒๕๖๘ (บาท)	๒๕๖๙ (บาท)	๒๕๗๐ (บาท)			
๒	โครงการเชื่อมโยงเส้นทางการท่องเที่ยวคลองทะเล - ชายหาดแหลมสน หมู่ที่ ๒	เพื่อเชื่อมโยงเส้นทางการท่องเที่ยวภายในตำบลคลองประสงค์	ก่อสร้างทางวอล์คเวย์ จำนวน ๑ แห่ง			๑๐,๐๐๐,๐๐๐			ร้อยละที่เพิ่มขึ้นของผู้ประกอบการภายในตำบลมีความรู้ ความเข้าใจในการบริหารจัดการ การท่องเที่ยวฮาลาล/ร้อยละ ๘๐	ผู้ประกอบการในตำบลคลองประสงค์มีความรู้ ความเข้าใจในการบริหารจัดการการท่องเที่ยวฮาลาลเพิ่มขึ้น	กองช่าง
รวม	๒ โครงการ					๑๕,๐๐๐,๐๐๐	๕,๐๐๐,๐๐๐	๕,๐๐๐,๐๐๐			

## บัญชีครุภัณฑ์

สำหรับที่ไม่ได้ดำเนินการจัดทำเป็นโครงการพัฒนาท้องถิ่น  
แผนพัฒนาท้องถิ่น (พ.ศ. ๒๕๖๖ - ๒๕๗๐) ฉบับทบทวน ครั้งที่ ๑/๒๕๖๗  
องค์การบริหารส่วนตำบลคลองประสังค์ อำเภอเมืองกระบี่ จังหวัดกระบี่

## ๑ ประเภทครุภัณฑ์ ครุภัณฑ์การศึกษา

## ๒.๑ กลยุทธ์ : พัฒนาและส่งเสริมการศึกษา

## (๑) แผนงานการศึกษา

ที่	ครุภัณฑ์	เป้าหมาย (ผลผลิตของโครงการ)	งบประมาณ					ผลที่คาดว่าจะได้รับ	หน่วยงาน รับผิดชอบ หลัก
			๒๕๖๖ (บาท)	๒๕๖๗ (บาท)	๒๕๖๘ (บาท)	๒๕๖๙ (บาท)	๒๕๗๐ (บาท)		
๑	กระดานสำหรับการศึกษาอัจฉริยะ (Interactive Digital Board) พร้อมติดตั้ง ขนาด ๘๖ นิ้ว	จัดหากระดานสำหรับการศึกษา อัจฉริยะ (Interactive Digital Board) พร้อมติดตั้ง ขนาด ๘๖ นิ้ว จำนวน ๑ ชุด			๕๐๐,๐๐๐			กระตุ้นพัฒนาการของเด็ก นักเรียน ศพด.บ้านเกาะกลาง	กอง การศึกษา ศาสนาและ วัฒนธรรม
รวม					๕๐๐,๐๐๐				

## บัญชีครุภัณฑ์

สำหรับที่ไม่ได้ดำเนินการจัดทำเป็นโครงการพัฒนาท้องถิ่น  
แผนพัฒนาท้องถิ่น (พ.ศ. ๒๕๖๖ - ๒๕๗๐) ฉบับทบทวน ครั้งที่ ๑/๒๕๖๗  
องค์การบริหารส่วนตำบลคลองประสังค์ อำเภอเมืองกระบี่ จังหวัดกระบี่

## ๒ ประเภทครุภัณฑ์ ครุภัณฑ์โฆษณาและเผยแพร่

## ๒.๑ กลยุทธ์ : พัฒนาและส่งเสริมการศึกษา

## (๑) แผนงานการศึกษา

ที่	ครุภัณฑ์	เป้าหมาย (ผลผลิตของโครงการ)	งบประมาณ					ผลที่คาดว่าจะได้รับ	หน่วยงาน รับผิดชอบ หลัก
			๒๕๖๖ (บาท)	๒๕๖๗ (บาท)	๒๕๖๘ (บาท)	๒๕๖๙ (บาท)	๒๕๗๐ (บาท)		
๑	โทรทัศน์แอล อีดี(LED TV) แบบ Smart TV ขนาด ๕๐ นิ้ว	จัดซื้อโทรทัศน์ แอล อี ดี (LED TV) แบบ Smart TV ขนาด ๕๐ นิ้ว จำนวน ๑ ชุด			๑๙,๐๐๐			กระตุ้นพัฒนาการของเด็ก นักเรียน ศพต.บ้านเกาะกลาง	กอง การศึกษา ศาสนาและ วัฒนธรรม
รวม					๑๙,๐๐๐				

## บัญชีครุภัณฑ์

สำหรับที่ไม่ได้ดำเนินการจัดทำเป็นโครงการพัฒนาท้องถิ่น  
แผนพัฒนาท้องถิ่น (พ.ศ. ๒๕๖๖ - ๒๕๗๐) ฉบับทบทวน ครั้งที่ ๑/๒๕๖๗  
องค์การบริหารส่วนตำบลคลองประสงค์ อำเภอเมืองกระบี่ จังหวัดกระบี่

๖.๑ กลยุทธ์ : พัฒนาระบบข้อมูลข่าวสาร นวัตกรรมการบริหารจัดการให้ทันสมัย พัฒนาการบริหารจัดการเก็บรายได้ พัฒนาศักยภาพในการปฏิบัติงานของบุคลากร อบต. และการบริหารจัดการภาครัฐที่ดีแบบบูรณาการและมีส่วนร่วม  
(๑) แผนงานบริหารงานทั่วไป

ที่	ครุภัณฑ์	เป้าหมาย (ผลผลิตของโครงการ)	งบประมาณ					ผลที่คาดว่าจะได้รับ	หน่วยงาน รับผิดชอบ หลัก
			๒๕๖๖ (บาท)	๒๕๖๗ (บาท)	๒๕๖๘ (บาท)	๒๕๖๙ (บาท)	๒๕๗๐ (บาท)		
๑	ป้ายประชาสัมพันธ์ ชนิด LED	ติดตั้งป้ายประชาสัมพันธ์ ชนิด LED บริเวณท่าเทียบเรือท่าเล จำนวน ๑ ชุด			๓,๐๐๐,๐๐๐			ประชาชนได้รับข่าวสารที่มี ประโยชน์จากทางอบต.เพิ่มขึ้น	สำนักปลัด
รวม					๓,๐๐๐,๐๐๐				

## บัญชีครุภัณฑ์

สำหรับที่ไม่ได้ดำเนินการจัดทำเป็นโครงการพัฒนาท้องถิ่น  
แผนพัฒนาท้องถิ่น (พ.ศ. ๒๕๖๖ - ๒๕๗๐) ฉบับทบทวน ครั้งที่ ๑/๒๕๖๗  
องค์การบริหารส่วนตำบลคลองประสังค์ อำเภอเมืองกระบี่ จังหวัดกระบี่

## ๓ ประเภทครุภัณฑ์ ครุภัณฑ์งานบ้านงานครัว

## ๒.๑ กลยุทธ์ : พัฒนาและส่งเสริมการศึกษา

## (๑) แผนงานการศึกษา

ที่	ครุภัณฑ์	เป้าหมาย (ผลผลิตของโครงการ)	งบประมาณ					ผลที่คาดว่าจะได้รับ	หน่วยงาน รับผิดชอบ หลัก
			๒๕๖๖ (บาท)	๒๕๖๗ (บาท)	๒๕๖๘ (บาท)	๒๕๖๙ (บาท)	๒๕๗๐ (บาท)		
๑	เครื่องกรองน้ำพร้อมติดตั้ง	จัดหาเครื่องกรองน้ำพร้อมติดตั้ง จำนวน ๑ ชุด			๒๐,๐๐๐			เพื่อให้เด็กนักเรียน ศพด.บ้าน เกาะกลางได้ใช้น้ำสะอาด ลด การเกิดโรคภัยกับเด็ก	กอง การศึกษา ศาสนาและ วัฒนธรรม
รวม					๒๐,๐๐๐				

## บัญชีครุภัณฑ์

สำหรับที่ไม่ได้ดำเนินการจัดทำเป็นโครงการพัฒนาท้องถิ่น  
แผนพัฒนาท้องถิ่น (พ.ศ. ๒๕๖๖ - ๒๕๗๐) ฉบับทบทวน ครั้งที่ ๑/๒๕๖๗  
องค์การบริหารส่วนตำบลคลองประสังค์ อำเภอเมืองกระบี่ จังหวัดกระบี่

## ๔ ประเภทครุภัณฑ์ ครุภัณฑ์สำนักงาน

## ๒.๑ กลยุทธ์ : พัฒนาและส่งเสริมการศึกษา

## (๑) แผนงานการศึกษา

ที่	ครุภัณฑ์	เป้าหมาย (ผลผลิตของโครงการ)	งบประมาณ					ผลที่คาดว่าจะได้รับ	หน่วยงาน รับผิดชอบ หลัก
			๒๕๖๖ (บาท)	๒๕๖๗ (บาท)	๒๕๖๘ (บาท)	๒๕๖๙ (บาท)	๒๕๗๐ (บาท)		
๑	โต๊ะรับประทานอาหารพร้อมเก้าอี้	จัดซื้อโต๊ะรับประทานอาหารพร้อม เก้าอี้ จำนวน ๑๐ ชุด (โต๊ะ ๑ ตัว/ เก้าอี้ ๑๐ ตัว)			๘๐,๐๐๐			เพื่อให้เด็กนักเรียน ศพด.บ้าน เกาะกลางมีโต๊ะรับประทานอาหาร อาหารอย่างเพียงพอ	กอง การศึกษา ศาสนาและ วัฒนธรรม
รวม					๘๐,๐๐๐				



## ๖.๑ กลยุทธ์ : พัฒนาด้านการป้องกันบรรเทา สาธารณภัยและความปลอดภัยในชีวิตและทรัพย์สิน

## (๒) แผนงานการรักษาความสงบภายใน

ที่	ครุภัณฑ์	เป้าหมาย (ผลผลิตของโครงการ)	งบประมาณ					ผลที่คาดว่าจะได้รับ	หน่วยงาน รับผิดชอบ หลัก
			๒๕๖๖ (บาท)	๒๕๖๗ (บาท)	๒๕๖๘ (บาท)	๒๕๖๙ (บาท)	๒๕๗๐ (บาท)		
๑	ถังน้ำ แบบพลาสติก ขนาดความจุ ๒,๐๐๐ ลิตร	จัดซื้อถังน้ำ แบบพลาสติก ขนาด ความจุ ๒,๐๐๐ ลิตร หมู่ละ ๕ ถัง จำนวนทั้งสิ้น ๒๐ ถัง			๑๔๐,๐๐๐			เป็นแหล่งน้ำสำรองให้กับ ประชาชนในพื้นที่ตำบลคลอง ประสงค์ เพื่อแก้ไขปัญหาภัยแล้ง	สำนักปลัด
รวม					๑๔๐,๐๐๐				

## บัญชีครุภัณฑ์

สำหรับที่ไม่ได้ดำเนินการจัดทำเป็นโครงการพัฒนาท้องถิ่น  
แผนพัฒนาท้องถิ่น (พ.ศ. ๒๕๖๖ - ๒๕๗๐) ฉบับทบทวน ครั้งที่ ๑/๒๕๖๗  
องค์การบริหารส่วนตำบลคลองประสังค์ อำเภอเมืองกระบี่ จังหวัดกระบี่

## ๕ ประเภทครุภัณฑ์ ครุภัณฑ์คอมพิวเตอร์

๖.๑ กลยุทธ์ : พัฒนาด้านการป้องกันบรรเทา สาธารณภัยและความปลอดภัยในชีวิตและทรัพย์สิน

(๒) แผนงานการรักษาความสงบภายใน

ที่	ครุภัณฑ์	เป้าหมาย (ผลผลิตของโครงการ)	งบประมาณ					ผลที่คาดว่าจะได้รับ	หน่วยงาน รับผิดชอบ หลัก
			๒๕๖๖ (บาท)	๒๕๖๗ (บาท)	๒๕๖๘ (บาท)	๒๕๖๙ (บาท)	๒๕๗๐ (บาท)		
๑	จัดหากล้องโทรทัศน์วงจรปิด (CCTV) พร้อมติดตั้งสำหรับสำนักงาน อบต. และหมู่ที่ ๑ - ๔	จัดหาพร้อมติดตั้งกล้องโทรทัศน์วงจรปิด (CCTV) สำนักงาน อบต. และหมู่ที่ ๑ - ๔			๑,๐๐๐,๐๐๐	๑,๐๐๐,๐๐๐	๑,๐๐๐,๐๐๐	ประชาชนได้รับความปลอดภัยในชีวิตและทรัพย์สิน	สำนักปลัด
๒	จัดหากล้องโทรทัศน์วงจรปิด (CCTV) พร้อมติดตั้งสำหรับอาคารอปพร. หมู่ที่ ๑ - ๔	จัดหาพร้อมติดตั้งกล้องโทรทัศน์วงจรปิด (CCTV) อาคาร อปพร. หมู่ที่ ๑ - ๔			๑,๐๐๐,๐๐๐	๑,๐๐๐,๐๐๐	๑,๐๐๐,๐๐๐	ประชาชนได้รับความปลอดภัยในชีวิตและทรัพย์สิน	สำนักปลัด
๓	จัดหากล้องโทรทัศน์วงจรปิด (CCTV) พร้อมอุปกรณ์ติดตั้งบริเวณท่าเรือท่าหิน	จัดหาพร้อมติดตั้งกล้องโทรทัศน์วงจรปิด (CCTV) พร้อมอุปกรณ์ติดตั้งบริเวณท่าเรือท่าหิน			๕๐๐,๐๐๐			ประชาชนได้รับความปลอดภัยในชีวิตและทรัพย์สิน	สำนักปลัด

## บัญชีครุภัณฑ์

สำหรับที่ไม่ได้ดำเนินการจัดทำเป็นโครงการพัฒนาท้องถิ่น  
แผนพัฒนาท้องถิ่น (พ.ศ. ๒๕๖๖ - ๒๕๗๐) ฉบับทบทวน ครั้งที่ ๑/๒๕๖๗  
องค์การบริหารส่วนตำบลคลองประสังค์ อำเภอเมืองกระบี่ จังหวัดกระบี่

## ๕ ประเภทครุภัณฑ์ ครุภัณฑ์คอมพิวเตอร์

๖.๑ กลยุทธ์ : พัฒนาด้านการป้องกันบรรเทา สาธารณภัยและความปลอดภัยในชีวิตและทรัพย์สิน

(๒) แผนงานการรักษาความสงบภายใน

ที่	ครุภัณฑ์	เป้าหมาย (ผลผลิตของโครงการ)	งบประมาณ					ผลที่คาดว่าจะได้รับ	หน่วยงาน รับผิดชอบ หลัก
			๒๕๖๖ (บาท)	๒๕๖๗ (บาท)	๒๕๖๘ (บาท)	๒๕๖๙ (บาท)	๒๕๗๐ (บาท)		
๔	จัดหากล้องโทรทัศน์วงจรปิด (CCTV) พร้อมอุปกรณ์ หมู่ที่ ๔ บ้านบางขนุน	จัดหาพร้อมติดตั้งกล้องโทรทัศน์วงจรปิด (CCTV) หมู่ที่ ๔ บ้านบางขนุน		๕๐๐,๐๐๐				ประชาชนได้รับความปลอดภัยในชีวิตและทรัพย์สิน	สำนักปลัด
๕	ติดตั้งอินเทอร์เน็ตไร้สาย (WIFI) ในพื้นที่ตำบลคลองประสังค์	ติดตั้งอินเทอร์เน็ตไร้สายในพื้นที่สาธารณะตำบลคลองประสังค์		๗๐๐,๐๐๐	๗๐๐,๐๐๐			ประชาชนได้เข้าถึงอินเทอร์เน็ตอย่างทั่วถึงทุกหมู่บ้าน	สำนักปลัด
รวม				๑,๒๐๐,๐๐๐	๓,๒๐๐,๐๐๐	๒,๐๐๐,๐๐๐	๒,๐๐๐,๐๐๐		

## บัญชีครุภัณฑ์

สำหรับที่ไม่ได้ดำเนินการจัดทำเป็นโครงการพัฒนาท้องถิ่น  
แผนพัฒนาท้องถิ่น (พ.ศ. ๒๕๖๖ - ๒๕๗๐) ฉบับทบทวน ครั้งที่ ๑/๒๕๖๗  
องค์การบริหารส่วนตำบลคลองประสังค์ อำเภอเมืองกระบี่ จังหวัดกระบี่

## ๖.๑ กลยุทธ์ : พัฒนาและส่งเสริมการศึกษา

## (๒) แผนงานการศึกษา

ที่	ครุภัณฑ์	เป้าหมาย (ผลผลิตของโครงการ)	งบประมาณ					ผลที่คาดว่าจะได้รับ	หน่วยงาน รับผิดชอบ หลัก
			๒๕๖๖ (บาท)	๒๕๖๗ (บาท)	๒๕๖๘ (บาท)	๒๕๖๙ (บาท)	๒๕๗๐ (บาท)		
๑	จัดหากล้องโทรทัศน์วงจรปิด (CCTV) พร้อมติดตั้งสำหรับศูนย์พัฒนาเด็กเล็กบ้านเกาะกลาง	จัดหาพร้อมติดตั้งกล้องโทรทัศน์วงจรปิด (CCTV) ศูนย์พัฒนาเด็กเล็กบ้านเกาะกลาง			๕๐๐,๐๐๐			ประชาชนได้รับความปลอดภัยในชีวิตและทรัพย์สิน	กองการศึกษา ศาสนาและวัฒนธรรม
๒	จัดซื้อ / ติดตั้งระบบอินเทอร์เน็ตศูนย์พัฒนาเด็กเล็ก	จัดซื้อ/ติดตั้งระบบ อินเทอร์เน็ตศูนย์พัฒนาเด็กเล็ก			๕๐,๐๐๐	๕๐,๐๐๐	๕๐,๐๐๐	บุคลากรและเด็กเล็กในศูนย์พัฒนาเด็กเล็ก สามารถใช้อินเทอร์เน็ตในการเข้าถึงสื่อการเรียนรู้ต่าง ๆ สร้างพัฒนาการที่ดีแก่เด็ก	กองการศึกษา ศาสนาและวัฒนธรรม
รวม					๕๕๐,๐๐๐	๕๐,๐๐๐	๕๐,๐๐๐		

## บัญชีครุภัณฑ์

สำหรับที่ไม่ได้ดำเนินการจัดทำเป็นโครงการพัฒนาท้องถิ่น  
แผนพัฒนาท้องถิ่น (พ.ศ. ๒๕๖๖ - ๒๕๗๐) ฉบับทบทวน ครั้งที่ ๑/๒๕๖๗  
องค์การบริหารส่วนตำบลคลองประสังค์ อำเภอเมืองกระบี่ จังหวัดกระบี่

## ๖ ประเภทครุภัณฑ์ ครุภัณฑ์กีฬา

## ๒.๑ กลยุทธ์ : พัฒนาและส่งเสริมการศึกษา

## (๑) แผนงานการศึกษา

ที่	ครุภัณฑ์	เป้าหมาย (ผลผลิตของโครงการ)	งบประมาณ					ผลที่คาดว่าจะได้รับ	หน่วยงาน รับผิดชอบ หลัก
			๒๕๖๖ (บาท)	๒๕๖๗ (บาท)	๒๕๖๘ (บาท)	๒๕๖๙ (บาท)	๒๕๗๐ (บาท)		
๑	จัดซื้อเครื่องเล่นสนามเด็กเล่น ศูนย์พัฒนาเด็กเล็กบ้านเกาะกลาง หมู่ที่ ๑	จัดซื้อเครื่องเล่นสนามเด็กเล่น ศูนย์ พัฒนาเด็กเล็กบ้านเกาะกลาง หมู่ที่ ๑			๗๐๐,๐๐๐			ส่งเสริมและกระตุ้นพัฒนาการ ของเด็ก ทั้งทางร่างกาย-จิตใจ ได้อย่างเหมาะสม	กอง การศึกษา ศาสนาและ วัฒนธรรม
๒	จัดซื้อเครื่องออกกำลังกาย กลางแจ้งตำบลคลองประสังค์	ติดตั้งเครื่องออกกำลังกายกลางแจ้ง บริเวณลานกีฬาอเนกประสงค์		๑,๐๐๐,๐๐๐				ประชาชนหันมาออกกำลังกาย มีร่างกายแข็งแรง ห่างไกลจาก โรคภัยไข้เจ็บ ตลอดทั้งห่างไกล จากยาเสพติด	กอง การศึกษา ศาสนาและ วัฒนธรรม
รวม				๑,๐๐๐,๐๐๐	๗๐๐,๐๐๐				

## บัญชีครุภัณฑ์

สำหรับที่ไม่ได้ดำเนินการจัดทำเป็นโครงการพัฒนาท้องถิ่น  
แผนพัฒนาท้องถิ่น (พ.ศ. ๒๕๖๖ - ๒๕๗๐) ฉบับทบทวน ครั้งที่ ๑/๒๕๖๗  
องค์การบริหารส่วนตำบลคลองประสังค์ อำเภอเมืองกระบี่ จังหวัดกระบี่

## ๗ ประเภทครุภัณฑ์ ครุภัณฑ์อื่น

๓.๑ กลยุทธ์ : พัฒนาด้านสร้างจิตสำนึก อนุรักษ์ฟื้นฟู รักษาทรัพยากรธรรมชาติและสิ่งแวดล้อม และส่งเสริมด้านการจัดการขยะมูลฝอย

## (๒) แผนงานเคหะและชุมชน

ที่	ครุภัณฑ์	เป้าหมาย (ผลผลิตของโครงการ)	งบประมาณ					ผลที่คาดว่าจะได้รับ	หน่วยงาน รับผิดชอบ หลัก
			๒๕๖๖ (บาท)	๒๕๖๗ (บาท)	๒๕๖๘ (บาท)	๒๕๖๙ (บาท)	๒๕๗๐ (บาท)		
๑	เครื่องย่อยขยะ	จัดซื้อเครื่องย่อยขยะ จำนวน ๑ เครื่อง					๑,๐๐๐,๐๐๐	สามารถช่วยลดปริมาณขยะที่ จะกระทบสิ่งแวดล้อมในพื้นที่ ตำบลคลองประสังค์	สำนักปลัด
รวม							๑,๐๐๐,๐๐๐		

## ส่วนที่ ๔

การติดตามและประเมินผล

แผนพัฒนาท้องถิ่น (พ.ศ.๒๕๖๖-๒๕๗๐)

ขององค์การบริหารส่วนตำบลคลองประสงค์

อำเภอเมือง จังหวัดกระบี่

## ส่วนที่ ๔ การติดตามและประเมินผล

**วัตถุประสงค์ :** เพื่อให้ทราบถึงแนวทางและกลไกในการติดตามและประเมินผลยุทธศาสตร์ตามแผนพัฒนาท้องถิ่น อันจะเป็นประโยชน์ต่อการจัดทำแผนพัฒนาท้องถิ่นในปีต่อไป และเป็นการสร้างแนวทางการมีส่วนร่วมของทุกภาคส่วน

### องค์กรรับผิดชอบในการติดตามและประเมินผล

ตามระเบียบกระทรวงมหาดไทย ว่าด้วยการจัดทำแผนพัฒนาขององค์กรปกครองส่วนท้องถิ่น พ.ศ. ๒๕๔๘ และที่แก้ไขเพิ่มเติม (ฉบับที่ ๓) พ.ศ. ๒๕๖๑ ได้กำหนดให้ผู้บริหารท้องถิ่นแต่งตั้งคณะกรรมการติดตามและประเมินผลแผนพัฒนาท้องถิ่น โดยมีวาระอยู่ในตำแหน่งคราวละสี่ปี และอาจได้รับการคัดเลือกอีกก็ได้ ประกอบด้วย

๑. สมาชิกสภาท้องถิ่นที่สภาท้องถิ่นคัดเลือก จำนวนสามคน
๒. ผู้แทนประชาคมท้องถิ่นที่ประชาคมท้องถิ่นคัดเลือก จำนวนสองคน
๓. ผู้แทนหน่วยงานที่เกี่ยวข้องที่ผู้บริหารท้องถิ่นคัดเลือก จำนวนสองคน
๔. หัวหน้าส่วนการบริหารที่คัดเลือกกันเอง จำนวนสองคน
๕. ผู้ทรงคุณวุฒิที่ผู้บริหารท้องถิ่นคัดเลือก จำนวนสองคน

โดยคณะกรรมการฯ ดังกล่าว มีอำนาจหน้าที่ ดังนี้

๑. กำหนดแนวทาง วิธีการในการติดตามและประเมินผลแผนพัฒนา
๒. ดำเนินการติดตามและประเมินผลแผนพัฒนา
๓. รายงานผลและเสนอความเห็นซึ่งได้จากการติดตามและประเมินผลแผนพัฒนาท้องถิ่นต่อผู้บริหารท้องถิ่น เพื่อให้ผู้บริหารท้องถิ่นเสนอต่อสภาท้องถิ่น และคณะกรรมการพัฒนาท้องถิ่น พร้อมทั้งประกาศผลการติดตามและประเมินผลแผนพัฒนาท้องถิ่นให้ประชาชนในท้องถิ่นทราบในที่เปิดเผยภายในสิบห้าวันนับแต่วันรายงานผลและเสนอความเห็นดังกล่าว และต้องปิดประกาศไว้เป็นระยะเวลาไม่น้อยกว่าสามสิบวันโดยอย่างน้อยปีละหนึ่งครั้งภายในเดือนธันวาคมของทุกปี

### กรอบและแนวทางในการติดตามและประเมินผล

ตามระเบียบกระทรวงมหาดไทย ว่าด้วยการจัดทำแผนพัฒนา ขององค์กรปกครองส่วนท้องถิ่น พ.ศ. ๒๕๔๘ ข้อ ๒๙ และที่แก้ไขเพิ่มเติม (ฉบับที่ ๓) พ.ศ. ๒๕๖๑ กำหนดให้คณะกรรมการติดตามและประเมินผลแผนพัฒนาท้องถิ่น มีอำนาจหน้าที่ในการกำหนดแนวทาง วิธีการในการติดตามและประเมินผลแผนพัฒนา และดำเนินการติดตามและประเมินผลแผนพัฒนา เมื่อดำเนินการเสร็จแล้วให้รายงานผลและเสนอความเห็นซึ่งได้จากการติดตามและประเมินผลแผนพัฒนาท้องถิ่นต่อผู้บริหารท้องถิ่น เพื่อให้ผู้บริหารท้องถิ่นเสนอต่อสภาท้องถิ่น และคณะกรรมการพัฒนาท้องถิ่น พร้อมทั้งประกาศผลการติดตามและประเมินผลแผนพัฒนาท้องถิ่นให้ประชาชนในท้องถิ่นทราบในที่เปิดเผยภายในสิบห้าวันนับแต่วันรายงานผลและเสนอความเห็นดังกล่าว และต้องปิดประกาศไว้เป็นระยะเวลาไม่น้อยกว่าสามสิบวันโดยอย่างน้อยปีละหนึ่งครั้งภายในเดือนธันวาคมของทุกปี การติดตามและประเมินผลแผนพัฒนาท้องถิ่นเป็นการติดตามและประเมินผลความสำเร็จของแผนยุทธศาสตร์การพัฒนา และแผนพัฒนาท้องถิ่น ขององค์กรปกครองส่วนท้องถิ่น และการติดตาม



และประเมินผลโครงการพัฒนาที่องค์กรปกครองส่วนท้องถิ่นได้ดำเนินการตามแผนการดำเนินงาน ว่าเป็นไปตามเป้าหมายการพัฒนาที่สอดคล้องกับพันธกิจ ซึ่งสามารถนำไปสู่การบรรลุวิสัยทัศน์ที่องค์กรปกครองส่วนท้องถิ่นกำหนดหรือไม่ และโครงการพัฒนานั้นประสบความสำเร็จตามกรอบการประเมินผลในระดับใด

### **การติดตามและประเมินผลแผนพัฒนาท้องถิ่นมีขั้นตอนในการดำเนินการ ดังนี้**

**ขั้นตอนที่ ๑** คณะกรรมการติดตามและประเมินผลแผนพัฒนาท้องถิ่นร่วมประชุมเพื่อกำหนดกรอบ แนวทาง และวิธีการในการติดตามและประเมินผลแผนยุทธศาสตร์การพัฒนา และแผนพัฒนาท้องถิ่น ดังนี้

๑.๑ การกำหนดกรอบ แนวทาง และวิธีการในการติดตามและประเมินผลแผนพัฒนา อาจกำหนดแนวทางในการติดตามและประเมินผลแผนยุทธศาสตร์การพัฒนา และแผนพัฒนาท้องถิ่น ดังนี้

(๑) ความสอดคล้อง (Relevance) ของยุทธศาสตร์ แผน และกลยุทธ์ที่กำหนด

(๒) ความเพียงพอ (Adequacy) ของทรัพยากรเพื่อการดำเนินกิจกรรมของหน่วยงาน

(๓) ความก้าวหน้า (Progress) กิจกรรมที่กำหนดไว้ตามแผน โดยมีการติดตามผล

(Monitoring)

(๔) ประสิทธิภาพ (Efficiency) เป็นการศึกษความสัมพันธ์ระหว่างผลผลิตกับทรัพยากรที่ใช้ โดยมีการประเมินประสิทธิภาพ (Efficiency Evaluation)

(๕) ประสิทธิภาพ (Effectiveness) เป็นการศึกษาถึงผลที่ได้รับ (Effect)

(๖) ผลลัพธ์และผลผลิต (Outcome and Output) เป็นการประเมินผลประโยชน์ที่เกิดจากการทำกิจกรรมที่มีต่อกลุ่มเป้าหมายที่ได้รับบริการ และการประเมินผลผลิตที่เกิดขึ้นจากกิจกรรม

(๗) การประเมินผลกระทบ เป็นการศึกษาผลที่ได้รับรวมยอด (Overall Effect)

คณะกรรมการติดตามและประเมินผลแผนพัฒนาท้องถิ่น อาจนำแนวทางทั้งหมดที่กำหนดมาใช้ หรืออาจเลือกใช้ในบางแนวทางในการติดตามและประเมินผลแผนยุทธศาสตร์การพัฒนา และแผนพัฒนาท้องถิ่นก็ได้ โดยอย่างน้อยต้องสามารถประเมินความสอดคล้องและสามารถวัดความสำเร็จหรือความก้าวหน้าของแผนยุทธศาสตร์การพัฒนาและแผนพัฒนาท้องถิ่นได้ ทั้งนี้ ขึ้นอยู่กับคณะกรรมการติดตามและประเมินผลแผนพัฒนาท้องถิ่นจะพิจารณา

๑.๒ การกำหนดกรอบ แนวทาง และวิธีการในการติดตามและประเมินผลโครงการ ตามแผนพัฒนาท้องถิ่น อาจกำหนดแนวทาง ดังนี้

(๑) การประเมินผลกระบวนการ (Process Evaluation) หรือ การประเมินประสิทธิภาพ (Effectiveness Evaluation)

(๒) การประเมินผลโครงการ (Project Evaluation) หรือ การประเมินประสิทธิภาพ (Effectiveness Evaluation)

(๓) การประเมินผลกระทบ (Impact Evaluation)

**ขั้นตอนที่ ๒** คณะกรรมการติดตามและประเมินผลแผนพัฒนาท้องถิ่นดำเนินการติดตามและประเมินผลแผนยุทธศาสตร์การพัฒนา และแผนพัฒนาท้องถิ่น ตามกรอบแนวทางและวิธีการที่กำหนด โดยสามารถติดตามและประเมินผลได้ตลอดระยะเวลาของแผนยุทธศาสตร์การพัฒนาและแผนพัฒนาท้องถิ่นขององค์กรปกครองส่วนท้องถิ่น

**ขั้นตอนที่ ๓** คณะกรรมการติดตามและประเมินผลแผนพัฒนาท้องถิ่น ดำเนินการติดตามและประเมินผลโครงการพัฒนาตามแผนพัฒนาท้องถิ่น ตามกรอบแนวทางและวิธีการที่กำหนด โดยสามารถติดตามและประเมินผล ได้ตั้งแต่ก่อนเริ่มโครงการพัฒนาตามแผนการดำเนินงานจนสิ้นสุดโครงการ

**ขั้นตอนที่ ๔** รายงานผลและเสนอความเห็นซึ่งได้จากการติดตามและประเมินผลแผนพัฒนาท้องถิ่นต่อผู้บริหารท้องถิ่นเพื่อให้ผู้บริหารท้องถิ่นเสนอต่อสภาท้องถิ่น และคณะกรรมการพัฒนาท้องถิ่น พร้อมทั้งประกาศผลการติดตามและประเมินผลแผนพัฒนาท้องถิ่นให้ประชาชนในท้องถิ่นทราบในที่เปิดเผยภายในสิบห้าวัน นับแต่วันรายงานผลและเสนอความเห็นดังกล่าว และต้องปิดประกาศไว้เป็นระยะเวลาไม่น้อยกว่าสามสิบวันโดยอย่างน้อยปีละหนึ่งครั้งภายในเดือนธันวาคมของทุกปี

**ขั้นตอนที่ ๕** คณะกรรมการติดตามและประเมินผลแผนพัฒนาท้องถิ่น อาจให้ความเห็นหรือข้อเสนอแนะในรายงานการติดตามและประเมินผลแผนยุทธศาสตร์การพัฒนา และแผนพัฒนาท้องถิ่น และโครงการพัฒนา ต่อผู้บริหารท้องถิ่น เพื่อให้ผู้บริหารท้องถิ่นเสนอต่อสภาท้องถิ่น คณะกรรมการพัฒนาท้องถิ่น และคณะกรรมการประสานแผนพัฒนาท้องถิ่นระดับจังหวัดได้

#### ๑.๓ กำหนดแนวทางการวิเคราะห์สภาพแวดล้อม

การติดตามและประเมินผลมีความจำเป็นที่จะต้องวิเคราะห์สภาพแวดล้อมของท้องถิ่น ทั้งในระดับหมู่บ้าน/ชุมชน ตำบล และอาจรวมถึงอำเภอและจังหวัดด้วย เพราะว่าหมู่บ้าน/ชุมชน/ตำบล/องค์กร/หน่วยงานต่าง ๆ ล้วนมีปฏิสัมพันธ์ซึ่งกันและกันกับสิ่งแวดล้อมภายใต้สังคมที่เป็นทั้งระบบเปิดมากกว่าระบบปิดในปัจจุบัน

(๑.๓.๑) การวิเคราะห์สภาพแวดล้อมภายนอก เป็นการตรวจสอบ ประเมิน และกรองปัจจัยหรือข้อมูลจากสภาพแวดล้อมภายนอกที่มีผลกระทบต่อท้องถิ่น เช่น สภาพเศรษฐกิจ เทคโนโลยี การเมือง กฎหมาย สังคม การวิเคราะห์สภาพภายนอกนี้ เป็นการระบุถึงโอกาสและอุปสรรคที่จะต้องดำเนินการและแก้ไข ปัญหาที่เกิดขึ้น

(๑.๓.๒) การวิเคราะห์สภาพแวดล้อมภายใน เป็นการตรวจสอบ ประเมิน และกรองปัจจัยหรือข้อมูลจากสภาพภายในท้องถิ่น ปัจจัยใดเป็นจุดแข็งหรือจุดอ่อนที่องค์กรปกครองส่วนท้องถิ่นจะแสวงหาโอกาสการพัฒนาและหลีกเลี่ยงอุปสรรคที่อาจจะเกิดขึ้นได้ ซึ่งการติดตามและประเมินผลโดยกำหนดให้มีการวิเคราะห์สภาพแวดล้อมภายใน สามารถทำได้หลายแนวทาง เช่น

๑) การวิเคราะห์ห่วงโซ่แห่งคุณค่าภายในท้องถิ่น (Value-Chain Analysis) ห่วงโซ่แห่งคุณค่านี้ เป็นการเชื่อมโยงของกิจกรรมต่าง ๆ ที่เกิดขึ้นในท้องถิ่น ที่สร้างคุณค่าด้านการพัฒนาหลายมิติ

๒) การวิเคราะห์ปัจจัยภายในตามสายงาน (Scanning Functional Resources) เป็นการวิเคราะห์ ตรวจสอบ ติดตามองค์กรปกครองส่วนท้องถิ่นเพื่อวิเคราะห์ถึงจุดแข็งและจุดอ่อน ไม่ว่าจะเป็นสำนักงานปลัด ส่วนการคลังหรือกองคลัง ส่วนโยธาหรือกองช่าง กองการศึกษา ฯ เป็นต้น

## ๑. การติดตามและประเมินผลยุทธศาสตร์ (แผนพัฒนาท้องถิ่น พ.ศ.๒๕๖๖-๒๕๗๐)

### ๑.๑ ระเบียบ วิธีในการติดตามและประเมินผลยุทธศาสตร์การพัฒนา

ระเบียบ วิธีในการติดตามและประเมินผลแผนยุทธศาสตร์การพัฒนา ควรมียุทธศาสตร์ประกอบใหญ่ ๆ ที่สำคัญ ๓ ประการ คือ

(๑) ผู้เข้าร่วมติดตามและประเมินผล อันได้แก่ คณะกรรมการติดตามและประเมินผล ผู้รับผิดชอบแผนยุทธศาสตร์ ประชาชนในท้องถิ่น ผู้มีส่วนเกี่ยวข้อง และผู้มีส่วนได้เสียในท้องถิ่นนั้น ๆ

(๒) เครื่องมือ อันได้แก่ เครื่องมือ อุปกรณ์ หรือสิ่งที่ใช้เป็นสื่อสำหรับการติดตามและประเมินผลเพื่อใช้ในการรวบรวมข้อมูลยุทธศาสตร์ที่ได้กำหนดขึ้นซึ่งมีผลต่อการพัฒนาท้องถิ่น ข้อมูลดังกล่าวอาจเป็นได้ทั้งข้อมูลเชิงปริมาณ และข้อมูลเชิงคุณภาพ มีความจำเป็นและสิ่งสำคัญในการนำมาหาค่าและผลของประโยชน์ที่ได้รับจากแผนยุทธศาสตร์ อาจเป็นแบบสอบถาม แบบสัมภาษณ์ แบบทดสอบ แบบวัดความรู้ แบบบันทึกข้อมูล แบบวัดความรู้ แบบบันทึกการสังเกต แบบตรวจสอบ บันทึกการรายการ เพื่อนำไปวิเคราะห์ทางสถิติ หรือการหาผลสัมฤทธิ์โดยรูปแบบต่าง ๆ ที่สอดคล้องกับบริบทของท้องถิ่นนั้น ๆ

(๓) กรรมวิธี อันได้แก่ วิธีการที่จะดำเนินการติดตามและประเมินผล จะต้องศึกษาเอกสารที่เกี่ยวข้องกับยุทธศาสตร์ ซึ่งเป็นการตรวจดูเอกสารหลักฐานต่าง ๆ ที่เป็นทรัพย์สินขององค์กรปกครองส่วนท้องถิ่น ที่เกี่ยวข้องกับการพัฒนาท้องถิ่น เอกสารการเบิกจ่ายงบประมาณ เช่น ถนน แม่น้ำ ลำคลอง ครุภัณฑ์ ที่ดินและสิ่งก่อสร้างต่าง ๆ กลุ่มผลประโยชน์ต่าง ๆ เพื่อตรวจดูว่าดำเนินการให้เป็นไปตามวัตถุประสงค์และได้รับผลตามที่ตั้งไว้หรือไม่ ทรัพย์สินต่าง ๆ มีอยู่จริงหรือไม่ สภาพของทรัพย์สินนั้นเป็นเช่นไร เป็นต้น ซึ่งการกำหนดวิธีการเช่นนี้ต้อง มีการเก็บข้อมูล วิเคราะห์ข้อมูล (Data analysis) ด้วย

ระเบียบวิธีในการติดตามและประเมินผล จะต้องบรรยายวิธีการโดยรวม บอกว่าเป็นการติดตามและประเมินผลที่ไหน กลุ่มประชากรเป็นใคร ใช้เครื่องมืออะไร บอกถึงขั้นตอน การวิเคราะห์ข้อมูล ผลของการติดตามและประเมินผลให้ภาพรวมโดยบอกว่าได้อะไร เป็นอย่างไร ปัญหาของแผนยุทธศาสตร์คืออะไร ตั้งข้อสังเกตอย่างไร

### ๑.๒ วิธีในการติดตามและประเมินผลแผนพัฒนา

(๑.๒.๑) การออกแบบการติดตามและประเมินผล เป็นการวางโครงสร้างเฉพาะ (structure) ของการวางแผนพัฒนาหนึ่ง ๆ และแนวทางการดำเนินการติดตามและประเมินผลแผน (plan) เพื่อให้สามารถตอบปัญหาการติดตามและประเมินผลได้อย่างมีประสิทธิภาพสูงสุด การออกแบบเพื่อการติดตามและประเมินผลแผนพัฒนามีเป้าหมาย เพื่อ

๑) มุ่งตอบปัญหาการติดตามและประเมินผลได้อย่างตรงประเด็น

๒) อธิบายหรือควบคุมความผันแปรของยุทธศาสตร์ที่จะเกิดขึ้นได้

การออกแบบการติดตามและประเมินผลแผน เป็นเสมือนการที่สถาปนิกวางผังหรือรูปแบบของบ้านโดยรวมก่อนที่จะดำเนินการในรายละเอียดอื่น ๆ ต่อไป ดังนั้น การออกแบบการติดตามและประเมินผลยุทธศาสตร์จึงต้องมาก่อนการวางแผนปฏิบัติงาน (work plan) ก่อนการลงพื้นที่จริง การออกแบบการติดตาม

และประเมินผลยุทธศาสตร์จึงเป็นการกำหนดกรอบโดยรวมของงานติดตามแผนงาน โครงการ กิจกรรมต่าง ๆ ด้วย โดยต้องกำหนดประเด็นปัญหาการวางกรอบของผลกระทบ ตัวแปร การเก็บข้อมูล การวิเคราะห์ข้อมูล และการสรุปผล

(๑.๒.๒) วิธีการเก็บรวบรวมข้อมูลการติดตามและประเมินผลยุทธศาสตร์ การเก็บข้อมูลจึงเป็นส่วนหนึ่งของการแสวงหาข้อเท็จจริงเพื่อให้ได้ความจริงในการวางแผนพัฒนาท้องถิ่น ตลอดจนการใช้สถิติเป็นเครื่องมือในการพัฒนาเพื่อสรุปประเด็นปัญหา แนวทางต่าง ๆ ที่เกิดขึ้น การเก็บรวบรวมข้อมูลถือได้ว่าเป็นขั้นตอนที่สำคัญที่สุดในการค้นคว้าหาคำตอบ เนื่องจากถ้าได้ข้อมูลที่ไม่น่าเชื่อถือหรือเป็นข้อมูลที่ไม่มีคุณภาพย่อมส่งผลกระทบต่อ การแปลความหมายและการสรุปผล วิธีการเก็บรวบรวมข้อมูล โดยการสำรวจ (survey) เป็นการรวบรวมข้อมูลจากบันทึกหรือทะเบียนที่มีผู้จัดทำไว้แล้ว หรืออาจเป็นข้อมูลที่คณะกรรมการติดตามและประเมินผลต้องจดบันทึก (record) สังเกต (observe) หรือวัด (measure) โดยคณะกรรมการติดตามและประเมินผลจะต้องดำเนินการในพื้นที่จากผู้มีส่วนเกี่ยวข้อง เจ้าหน้าที่/บุคลากรขององค์กรปกครองส่วนท้องถิ่น เป็นข้อมูลที่มีอยู่ตามธรรมชาติ พฤติกรรม ความต้องการ ซึ่งศึกษาได้โดยวิธีการสังเกตและสามารถวัดได้

### ๑.๓ กำหนดเครื่องมือที่ใช้ในการติดตามและประเมินผล

เครื่องมือในการติดตามและประเมินผลแผนยุทธศาสตร์ ประกอบด้วย การทดสอบและการวัด การสัมภาษณ์ การสังเกต การสำรวจ และเอกสาร

๑.๓.๑ การทดสอบและการวัด (Test & Measurements) วิธีการนี้จะทำการทดสอบและวัดผล เพื่อระดับการเปลี่ยนแปลง ซึ่งรวมถึงแบบทดสอบต่าง ๆ การประเมินการปฏิบัติงาน และแนวทางการวัด

๑.๓.๒ การสัมภาษณ์ (Interviews) อาจเป็นการสัมภาษณ์เดี่ยว หรือกลุ่มก็ได้ การสัมภาษณ์เป็นการยืนยันว่าผู้มีส่วนเกี่ยวข้อง ผู้ได้รับผลกระทบมีความเกี่ยวข้องและได้รับผลกระทบในระดับใด คณะกรรมการติดตามและประเมินผลจะต้องกำหนดแนวทางการสัมภาษณ์ด้วย โดยทั่วไปการสัมภาษณ์ถูกแบ่งออกเป็น ๒ ประเภท คือ ๑) การสัมภาษณ์แบบเป็นทางการหรือกึ่งทางการ (formal or semi-formal interview) ซึ่งใช้แบบสัมภาษณ์แบบมีโครงสร้าง (structure interviews) ดำเนินการสัมภาษณ์ ๒) การสัมภาษณ์แบบไม่เป็นทางการ (informal interviews) ซึ่งคล้าย ๆ กับการพูดสนทนาอย่างไม่เป็นพิธีรีตอง ไม่เคร่งครัดในขั้นตอน และลำดับของข้อความ การดำเนินการสัมภาษณ์มักมีเพียงแนวทางการสัมภาษณ์กว้าง ๆ ที่เป็นสาระสำคัญที่ต้องการ การให้ได้ข้อมูลการติดตามและประเมินผลยุทธศาสตร์โดยวิธีการเชิงคุณภาพ ควรสัมภาษณ์แบบไม่เป็นทางการ ๒ วิธี คือ

(๑) การสนทนาตามธรรมชาติ (nature conversation) เป็นการสัมภาษณ์ในรูปแบบของการสนทนาระหว่างคณะกรรมการติดตามและประเมินผลกับผู้ให้ข้อมูล เป็นการขอข้อมูลเพิ่มเติมหรือขอคำอธิบาย เหตุผลและผลของยุทธศาสตร์ที่ได้รับ การสัมภาษณ์แบบนี้นอกจากจะได้ข้อมูลแล้วยังเป็นการพัฒนาสัมพันธภาพที่ดี สร้างความเชื่อถือว่าไว้วางใจในคณะกรรมการติดตามและประเมินผลอีกด้วย

(๒) การสัมภาษณ์เชิงลึก (in-depth interviews) เป็นการสนทนาซักถามผู้ให้ข้อมูลหลัก บางคนในหมู่บ้าน/ชุมชน เนื่องจากบุคคลนั้นมีความรู้ ความเข้าใจในประเด็นยุทธศาสตร์มากกว่าคนอื่น ๆ มีประสบการณ์ด้านการพัฒนาท้องถิ่น การวางแผน

**๑.๓.๓ การสังเกต (Observations)** คณะกรรมการติดตามและประเมินผลใช้สังเกตเพื่อเฝ้าดูว่ากำลังเกิดอะไรขึ้น กับการพัฒนาท้องถิ่น ต้องมีการบันทึกการสังเกต แนวทางในการสังเกต และกำหนดการดำเนินการสังเกต การสังเกต คือ การเฝ้าดูสิ่งที่เกิดขึ้นอย่างเอาใจใส่และละเอียดถี่ถ้วน โดยใช้ประสาทสัมผัสหลายอย่างพร้อม ๆ กัน เช่น ตาหู ฟัง ถ้าสิ่งนั้นสัมผัสได้ก็ต้องสัมผัส ในการเก็บข้อมูลเพื่อติดตามและประเมินผลในเชิงคุณภาพนั้น การสังเกตจะกระทำควบคู่กับการจดบันทึก หรือบันทึกภาคสนาม การสนทนา และสัมภาษณ์ เพื่อให้ได้ข้อมูลที่รอบด้าน สามารถนำมาวิเคราะห์หาความหมายและอธิบายเชื่อมโยงความสัมพันธ์กับสิ่งต่าง ๆ ในปรากฏการณ์ของยุทธศาสตร์ได้ การสังเกตในการติดตามและประเมินผลยุทธศาสตร์ในเชิงคุณภาพสามารถแบ่งได้เป็น ๒ ประเภท

(๑) การสังเกตแบบมีส่วนร่วม (Participant observation) เป็นวิธีการสังเกตที่คณะกรรมการติดตามและประเมินผลเข้าไปใช้ชีวิตร่วมกับบุคคล ชุมชน มีกิจกรรมร่วมกัน ซึ่งการสังเกตแบบมีส่วนร่วมนี้มีลักษณะเด่น คือ ๑.๑) มีเป้าหมายเพื่อการเข้าร่วมกิจกรรม และสังเกตกิจกรรมอย่างละเอียด ๑.๒) มีความตระหนักถึงสิ่งต่าง ๆ ที่เกิดขึ้นในกิจกรรมนั้นให้ครอบคลุมมากที่สุด และชัดเจนมากที่สุด ๑.๓) เอาใจใส่ต่อทุกอย่างที่เกิดขึ้น สังเกตให้กว้างขวางที่สุด ๑.๔) ใช้ประสบการณ์ทั้งในฐานะคนในและคนนอกในเวลาเดียวกัน ๑.๕) ทบทวนย้อนหลังจากการสังเกตในแต่ละวัน ๑.๖) จดบันทึกอย่างละเอียด

(๒) การสังเกตแบบไม่มีส่วนร่วม (Non-participant observation) หรือการสังเกตโดยตรง (Direct observation) เป็นการสังเกต บันทึกลักษณะทางกายภาพ โครงสร้าง และความสัมพันธ์ของสมาชิกในสังคม หมู่บ้าน/ชุมชนนั้น ๆ โดยคณะกรรมการติดตามและประเมินผลไม่มีความสัมพันธ์เกี่ยวข้องกับกิจกรรมที่สังเกต และผู้ที่อยู่ในกิจกรรมนั้น ๆ ก็ไม่รู้ตัวว่าตนเองถูกสังเกต

**๑.๓.๔ การสำรวจ (surveys)** ในที่นี้หมายถึง การสำรวจเพื่อประเมินความคิด การรับรู้ทัศนคติ ความพึงพอใจ ความต้องการของยุทธศาสตร์ คณะกรรมการติดตามและประเมินผลจะต้องมีการบันทึกการสำรวจ และทิศทางการสำรวจ

**๑.๓.๕ เอกสาร (Documents)** การติดตามและประเมินผลยุทธศาสตร์ มีความจำเป็นอย่างยิ่งที่จะต้องใช้เอกสาร ซึ่งเป็นเอกสารที่เกี่ยวข้องกับยุทธศาสตร์การพัฒนา ปัญหาความต้องการของประชาชนในท้องถิ่น สาเหตุของปัญหา แนวทางการแก้ไขปัญหา ตลอดจนการกำหนดเป้าหมาย แนวทางการพัฒนา พันธกิจ และวิสัยทัศน์ขององค์กรปกครองส่วนท้องถิ่น

#### **๑.๔ ผลของการดำเนินการติดตามและประเมินผลแผนยุทธศาสตร์**

ในการติดตามและประเมินผลแผนยุทธศาสตร์การพัฒนาขององค์กรปกครองส่วนท้องถิ่น ซึ่งประกอบด้วย ๑) กรอบและแนวทางในการติดตามและประเมินผล ๒) ระเบียบ วิธีในการติดตามและประเมินผล และ ๓) กำหนดเครื่องมือที่ใช้ในการติดตามและประเมินผล เมื่อได้ดำเนินการตามหลักการสำคัญ ๓ ประการแล้ว คณะกรรมการติดตามและประเมินผลพัฒนาท้องถิ่น จะต้องดำเนินการวิเคราะห์ข้อมูลและประเมินผล ดังนี้

**๑.๔.๑ ข้อมูลเชิงปริมาณ** เป็นข้อมูลที่เกิดจากคำถาม เช่น ใครเข้าร่วมหรือมีส่วนร่วมในการวางแผนการจัดทำยุทธศาสตร์ ผู้เข้าร่วมมีกี่คน กี่กลุ่ม มีที่มาอย่างไร ผลลัพธ์ในเชิงที่ได้เป็นแบบตัวเลข สถิติต่าง ๆ ข้อมูลเชิงปริมาณ จึงเป็นข้อมูลที่แสดงจำนวน เช่น จำนวนคนร่วมกิจกรรมแยกตามเพศ จำนวนกิจกรรมที่ถูกระบุว่าเป็นกิจกรรมเพื่อเสริมสร้างความสามัคคี เป็นต้น

**๑.๔.๒ ข้อมูลเชิงคุณภาพ** เป็นข้อมูลที่เก็บรวบรวมคุณภาพของเรื่องนั้น ๆ เช่น ชุมชนนี้มีความเจริญ มีความเป็นเมืองหรือชนบทมากน้อยเพียงใดจากการกำหนดยุทธศาสตร์การพัฒนานี้ ชุมชนมีปัญหาอะไรบ้าง ผลของการพัฒนาตามยุทธศาสตร์แต่ละด้าน หมู่บ้าน/ชุมชน เป็นอย่างไรบ้าง ผลของคนเป็นอย่างไร ข้อมูลเชิงคุณภาพ เป็นข้อมูลที่อธิบายปรากฏการณ์ในพื้นที่ในลักษณะอย่างลึกซึ้ง เป็นข้อมูลที่มีความสัมพันธ์และเชื่อมโยงความเป็นเหตุเป็นผลของยุทธศาสตร์

**๑.๔.๓ ความสำเร็จของการนำยุทธศาสตร์การพัฒนาไปใช้** วัดความสำเร็จได้จาก เช่น

- (๑) บรรทัดฐานด้านความพึงพอใจของผู้รับบริการ (client satisfaction criterion)
- (๒) บรรทัดฐานด้านเวลา (time criterion)
- (๓) บรรทัดฐานด้านการเงิน (monetary criterion)
- (๔) บรรทัดฐานด้านประสิทธิผล (effectiveness criterion)

**๑.๔.๔ การนำเสนอผลการติดตามและประเมินผล** สามารถใช้รูปแบบ

- (๑) ความเรียงร้อยแก้ว (Narrative) เช่น คำบรรยายตาราง หรือรูปภาพ
- (๒) ตาราง (Tables) เป็นการนำข้อมูลลงในช่อง (Grids)
- (๓) รูปภาพ (Figures) เช่น กราฟ ภาพวาดลายเส้น

## ๑.๕ วิธีการติดตามและประเมินผล

จุดมุ่งหมายสำคัญของการประเมินผลแผนพัฒนาท้องถิ่น นั้น คือ การประเมินว่ามีการนำแผนพัฒนาท้องถิ่นไปปฏิบัติอย่างแท้จริงเพียงใด และได้ผลเป็นอย่างไรเพื่อที่จะสามารถวัดความสัมฤทธิ์ผลของแผนพัฒนาท้องถิ่นได้ ในขณะที่เดียวกันก็สามารถเก็บรวบรวมข้อมูลเพื่อใช้เป็นสมมติฐานในการจัดทำแผนพัฒนาท้องถิ่นต่อไปได้ ดังนั้น การที่จะประเมินผลแผนพัฒนาท้องถิ่นในภาพรวมได้จำเป็นต้องประเมินผลการปฏิบัติในแต่ละแนวทางการพัฒนา ก่อน เพื่อนำไปสู่การวัดความสำเร็จของยุทธศาสตร์ ซึ่งจะแสดงให้เห็นได้ว่าการพัฒนาเป็นไปในแนวทางใด บรรลุวัตถุประสงค์ของการพัฒนาที่ยั่งยืนและตอบสนองต่อวิสัยทัศน์หรือไม่ ดังนั้นในขั้นต้นองค์กรปกครองส่วนท้องถิ่นจึงต้องติดตามประเมินผลแผนพัฒนาท้องถิ่นให้ได้ข้อมูล ข้อเท็จจริง อันจะนำมาสู่บทสรุปที่ไม่บิดเบือนจากผลการปฏิบัติจริงที่เกิดขึ้น

**แนวทาง และวิธีการขั้นตอนในการติดตามและประเมินผลแผนพัฒนาท้องถิ่น**

### การติดตาม (Monitoring)

การติดตามนั้น จะทำให้เราทราบได้ว่าในขณะนี้ได้มีการปฏิบัติตามแผนพัฒนาท้องถิ่น ถึงระยะใดแล้ว ซึ่งเทคนิคอย่างง่ายที่สามารถใช้เป็นเครื่องมือในการติดตามได้ เช่น Gant Chart ที่จะทำให้หน่วยงานสามารถติดตามได้ว่าการดำเนินการตามแผนพัฒนาท้องถิ่นมีการดำเนินการในช่วงใด ตรงกำหนดระยะเวลาที่กำหนดไว้หรือไม่แผนปฏิบัติการก็จะเป็นเครื่องมือสำคัญในการติดตามผลการดำเนินงาน

## การประเมินผล (Evaluation)

การประเมินผลแผนพัฒนาท้องถิ่น จำเป็นต้องมีเกณฑ์มาตรฐาน (Standard criteria) และตัวชี้วัด (Indicators) เพื่อใช้เป็นกรอบในการประเมินเพื่อให้เกิดความชัดเจน เป็นระบบ มีมาตรฐานและเป็นที่ยอมรับ โดยประกอบด้วยเกณฑ์ที่สำคัญ ใน ๒ ระดับ คือเกณฑ์การประเมินหน่วยงาน และเกณฑ์การประเมินโครงการ ซึ่งสรุปได้ดังนี้

### เกณฑ์มาตรฐานและตัวชี้วัดการประเมินผลหน่วยงาน

ประกอบด้วย ๗ เกณฑ์ ๒๒ ตัวชี้วัด ดังนี้

#### ๑. เกณฑ์สัมฤทธิ์ผลและการบรรลุวัตถุประสงค์ของนโยบาย (Achievement)

เป็นการประเมินความสำเร็จโดยพิจารณาเปรียบเทียบผลการดำเนินงานของหน่วยงานที่นำนโยบายไปปฏิบัติ กับวัตถุประสงค์ที่กำหนดไว้ในนโยบาย โดยเป็นการประเมินผลขององค์กร ๒ ส่วน คือ ผลในภาพรวมและระดับปฏิบัติการ ผลการดำเนินงานจะต้องเปิดเผยให้สาธารณชนทราบอย่างกว้างขวาง อย่างต่อเนื่อง และสม่ำเสมอและมีกำหนดระยะเวลาที่ชัดเจน อาจเป็นทุกไตรมาส หรือผลการดำเนินงานประจำปีสัมฤทธิ์ผลรวมถึงการดำเนินงานที่มุ่งการบรรลุเป้าหมายเชิงกลยุทธ์ในระยะยาว โดยมีตัวชี้วัดที่สำคัญ ๒ ประการ คือ

##### ๑.๑ ผลผลิต (Outputs) ประกอบด้วย ๒ ส่วน คือ

(๑) ผลผลิตในภาพรวม (Overall outputs) เป็นการประเมินผลผลิตเทียบกับเป้าหมายเชิงกลยุทธ์ โดยเปรียบเทียบผลการดำเนินงานที่เกิดขึ้นจริงกับเป้าหมายรวมขององค์กรในสายตาของสมาชิกขององค์กรและประชาชนผู้รับบริการ การประเมินผลดังกล่าวมีลักษณะที่เป็นพลวัต (Dynamic) และมีปฏิสัมพันธ์กับสภาวะแวดล้อมของภายนอกองค์กร

(๒) ผลผลิตระดับปฏิบัติการ (Operation outputs) เป็นการประเมินผลโดยพิจารณาระดับการบรรลุเป้าหมายตามแผนปฏิบัติการ โดยอาจพิจารณาจากผลผลิตต่อหน่วยกำลังคนระดับการบริการต่อหน่วยเวลา สัดส่วนของต้นทุนและผลตอบแทน สถานภาพทางการเงิน สินทรัพย์และหนี้ที่ไม่ก่อให้เกิดผลตอบแทน (Non – performing loan) คุณภาพของผลผลิตและบริการสาธารณะ ประสิทธิภาพการใช้ทรัพยากรขององค์กร การประหยัดพลังงานและการรักษาสภาวะแวดล้อม

#### ๒. เกณฑ์ความเสมอภาคและความเป็นธรรมในสังคม

ประกอบด้วยตัวชี้วัดที่สำคัญ ๔ ประการ คือ

(๑.) การเข้าถึง เน้นความสำคัญในเรื่องโอกาสของประชาชน โดยเฉพาะผู้ด้อยโอกาสในสังคมให้ได้รับการสาธารณสุข

(๒.) การจัดสรรทรัพยากร พิจารณาถึงความเป็นธรรมในการจัดสรรทรัพยากรให้กับประชาชน

(๓.) การกระจายผลประโยชน์ เน้นความเป็นธรรมในการกระจายผลประโยชน์หรือผลตอบแทนให้แก่สมาชิกในสังคม

(๔.) ความเสมอภาค เน้นความเป็นธรรมเพื่อให้หลักประกันเรื่องสิทธิและโอกาสในการได้รับบริการสาธารณสุขโดยปราศจากอคติ ไม่แบ่งแยกกลุ่ม

### ๓.เกณฑ์ความสามารถและคุณภาพในการให้บริการ

ประกอบด้วยตัวชี้วัด ๔ ประการ

(๑.) **สมรรถนะของหน่วยงาน** เป็นตัวชี้วัดความสามารถในการให้บริการและตอบสนองความต้องการของประชาชนกลุ่มเป้าหมาย

(๒.) **ความทั่วถึงและเพียงพอ** พิจารณาถึงความครอบคลุม ความเพียงพอ และความครบถ้วนของการให้บริการทั้งในด้านกลุ่มเป้าหมายที่รับบริการและระยะเวลาที่บริการ

(๓.) **ความถี่ในการให้บริการ** เป็นตัวชี้วัดระดับการบริการต่อหน่วยเวลาว่ามีความสม่ำเสมอต่อภารกิจนั้นหรือไม่

(๔.) **ประสิทธิภาพการให้บริการ** เป็นการชี้วัดประสิทธิภาพขององค์กรที่มุ่งเน้นการบริการที่รวดเร็ว ทันเวลา มีการใช้ทรัพยากรที่เหมาะสม ซึ่งในทางปฏิบัติจำเป็นต้องกำหนดมาตรฐานการบริการไว้เป็นแนวทาง

### ๔.เกณฑ์ความรับผิดชอบต่อหน่วยงาน

ประกอบด้วยตัวชี้วัด ๔ ประการ

(๑.) **พันธกิจต่อสังคม** เป็นตัวชี้วัดที่แสดงถึงภารกิจของหน่วยงานที่มีต่อสังคม พิจารณาได้จากวิสัยทัศน์ นโยบาย แผนงานของหน่วยงาน

(๒.) **ความรับผิดชอบต่อสาธารณะ** เป็นตัวชี้วัดถึงความรับผิดชอบต่อประชากรกลุ่มเป้าหมาย

(๓.) **การให้หลักประกันความเสี่ยง** เป็นตัวชี้วัดที่มีความสำคัญเพื่อให้หลักประกันว่าประชาชนผู้รับบริการจะได้รับความคุ้มครองและหรือการชดเชยจากหน่วยงานหากมีความเสียหายที่เกิดขึ้นจากการปฏิบัติงานของหน่วยงาน

(๔.) **การยอมรับข้อผิดพลาด** เป็นตัวชี้วัดถึงความรับผิดชอบของผู้บริหารระดับสูงและเจ้าหน้าที่ของหน่วยงานที่จะยอมรับต่อสาธารณชนในกรณีเกิดความผิดพลาดในการบริหารหรือการปฏิบัติงาน

### ๕.เกณฑ์การตอบสนองความต้องการของประชาชน

ประกอบด้วยตัวชี้วัดที่สำคัญ ๔ ประการ คือ

(๑.) **การกำหนดประเด็นปัญหา** การกำหนดประเด็นปัญหาที่มาจากประชาชนผู้รับบริการ และมีการพิจารณาจัดลำดับความสำคัญ

(๒.) **การรับฟังความคิดเห็น** เป็นตัวชี้วัดถึงระบบเปิดกว้างในการรับฟังความคิดเห็นและข้อเสนอแนะของประชาชนผู้รับบริการ

(๓.) **มาตรการเชิงยุทธศาสตร์ในการแก้ปัญหา** เป็นตัวชี้วัดถึงความพร้อมในการแก้ปัญหาให้กับประชาชนผู้รับบริการที่มีทั้งมาตรการระยะสั้นและระยะยาว รวมทั้งเปิดกว้างให้สาธารณชนได้รับทราบและมีส่วนร่วมในการตรวจสอบ

(๔.) **ความรวดเร็วในการแก้ปัญหา** เป็นตัวชี้วัดการตอบสนองในการแก้ไขปัญหา การให้ความสำคัญและการกำหนดมาตรการแก้ไขปัญหาด้วยความรวดเร็ว มีประสิทธิภาพ ไม่ละเลยเพิกเฉยต่อปัญหา



## ๖.เกณฑ์ความพึงพอใจของลูกค้า

ประกอบด้วยตัวชี้วัด ๒ ประการ คือ

(๑.) **ระดับความพึงพอใจ** เป็นตัวชี้วัดความเห็นของประชาชนที่มีต่อหน่วยงานซึ่งเกี่ยวข้อง กับคุณภาพการปฏิบัติงาน

(๒.) **การยอมรับหรือคัดค้าน** เป็นตัวชี้วัดระดับการยอมรับมาตรการ นโยบายของหน่วยงาน ซึ่งพิจารณาจากสัดส่วนการยอมรับหรือคัดค้าน เนื่องมาจากผลกระทบของนโยบายของหน่วยงาน

## ๗.เกณฑ์ผลเสียหายต่อสังคม

ประกอบด้วยตัวชี้วัดที่สำคัญ ๒ ประการ คือ

(๑.) **ผลกระทบภายนอก** เป็นตัวชี้วัดว่าหน่วยงานก่อให้เกิดผลกระทบซึ่งสร้างความเสียหาย จากการดำเนินงานแก่ประชาชนหรือไม่ โดยอาจวัดจากขนาดและความถี่จากการเสียหายที่เกิดขึ้น เช่นการก่อสร้าง ถนนขวางทางน้ำหลากทำให้เกิดปัญหาน้ำท่วมใหญ่

(๒.) **ต้นทุนทางสังคม** เป็นตัวชี้วัดผลเสียหายที่สังคมต้องแบกรับ เช่นค่าใช้จ่ายในการ ฟื้นฟูบูรณะความเสียหายที่เกิดขึ้น

เกณฑ์และตัวชี้วัดผลการดำเนินงานจะเป็นการพิจารณาเกณฑ์รวม (Multiple criteria and indicators) และสามารถใช้เป็นกรอบหรือเครื่องมือในการประเมินผลลัพธ์สุดท้ายและผลกระทบในการดำเนินงาน ในภาพรวม เพื่อใช้เป็นบรรทัดฐานในการเปรียบเทียบผลการดำเนินงานกับระดับการบรรลุผลและการสนองตอบ ความพึงพอใจของลูกค้าหรือประชากรกลุ่มเป้าหมาย สำหรับค่าตัวแปร (Attributes) อาจแตกต่างกันไปขึ้นอยู่กับ ลักษณะกิจกรรมการดำเนินงานของหน่วยงาน

เกณฑ์มาตรฐานและตัวชี้วัดการประเมินผล

เกณฑ์มาตรฐาน (Standard Criteria)	ตัวชี้วัด (Indicators)	ตัวอย่างกรอบตัวแปร (Attributes)
๑. สัมฤทธิ์ผลและการบรรลุ วัตถุประสงค์ของนโยบาย	<ul style="list-style-type: none"> <li>• ผลผลิต</li> <li>• ผลลัพธ์</li> </ul>	<ul style="list-style-type: none"> <li>- ผลต่างระหว่างเป้าหมายกับวัตถุประสงค์ที่กำหนดไว้</li> </ul>
๒. ความเสมอภาคและความ เป็นธรรมในสังคม	<ul style="list-style-type: none"> <li>• การเข้าถึง</li> <li>• การจัดสรรทรัพยากร</li> <li>• การกระจายผลประโยชน์</li> <li>• ความเสมอภาค</li> </ul>	<ul style="list-style-type: none"> <li>- ปริมาณและคุณภาพทรัพยากรที่ได้รับจัดสรรต่อคน</li> <li>- ผลประโยชน์ที่แต่ละกลุ่มเป้าหมายได้รับในแต่ละครั้ง</li> <li>- การไม่เลือกปฏิบัติและ/หรือการเลือกปฏิบัติที่เป็นคุณ</li> </ul>
๓. ความสามารถและคุณภาพใน การให้บริการ	<ul style="list-style-type: none"> <li>• สมรรถนะของหน่วยงาน</li> <li>• ความทั่วถึงและเพียงพอ</li> <li>• ความถี่ในการให้บริการ</li> <li>• ประสิทธิภาพการให้บริการ</li> </ul>	<ul style="list-style-type: none"> <li>- พื้นที่เป้าหมายและประชากรกลุ่มเป้าหมายที่รับบริการ</li> <li>- จำนวนครั้งในการให้บริการ</li> <li>- ผลลัพธ์เทียบกับปัจจัยนำเข้า</li> </ul>
๔. ความรับผิดชอบของหน่วยงาน	<ul style="list-style-type: none"> <li>• พันธกิจต่อสังคม</li> <li>• ความรับผิดชอบต่อสาธารณะ</li> <li>• การให้หลักประกันความเสี่ยง</li> <li>• การยอมรับข้อผิดพลาด</li> </ul>	<ul style="list-style-type: none"> <li>- การจัดลำดับความสำคัญ</li> <li>- ภารกิจหลักและภารกิจรอง</li> <li>- การตัดสินใจที่สะท้อนความรับผิดชอบ</li> </ul>
๕. การสนองตอบความต้องการ ของประชาชน	<ul style="list-style-type: none"> <li>• การกำหนดประเด็นปัญหา</li> <li>• การรับฟังความคิดเห็น</li> <li>• มาตรการ/กลยุทธ์ในการแก้ไข้ปัญหา</li> <li>• ความรวดเร็วในการแก้ไข้ปัญหา</li> </ul>	<ul style="list-style-type: none"> <li>- ระดับการมีส่วนร่วม</li> <li>- การปรึกษาหารือ</li> <li>- การสำรวจความต้องการ</li> </ul>
๖. ความพึงพอใจของประชากร กลุ่มเป้าหมาย	<ul style="list-style-type: none"> <li>• ระดับความพึงพอใจ</li> <li>• การยอมรับ/คัดค้าน</li> </ul>	<ul style="list-style-type: none"> <li>- สัดส่วนของประชากรกลุ่มเป้าหมายที่พอใจหรือไม่พอใจ</li> <li>- ความคาดหวัง</li> <li>- ผลสะท้อนกลับ</li> </ul>
๗. ผลเสียหายต่อสังคม	<ul style="list-style-type: none"> <li>• ผลกระทบภายนอก (ทางบวกและทางลบ)</li> <li>• ต้นทุนทางสังคม</li> </ul>	<ul style="list-style-type: none"> <li>- ความสูญเสียทางเศรษฐกิจ</li> <li>- ผลกระทบด้านสิ่งแวดล้อม</li> <li>- ค่าเสียโอกาส</li> <li>- ความขัดแย้งทางสังคม</li> </ul>

## ๒. การติดตามและประเมินผลโครงการ

การประเมินผลโครงการ จำเป็นต้องมีหลักเกณฑ์และตัวชี้วัดเพื่อเป็นเครื่องมือกำหนดกรอบทิศทาง ในการวิเคราะห์และประเมินผลโครงการ ประกอบด้วยเกณฑ์ที่สำคัญ ๘ เกณฑ์ ด้วยกัน คือ

### ๑. เกณฑ์ความก้าวหน้า (Progress)

เป็นการพิจารณาเปรียบเทียบผลของการดำเนินกิจกรรมกับเป้าหมายที่กำหนดตามแผนการประเมินความก้าวหน้าที่จะตอบคำถามว่า การดำเนินกิจกรรมตามโครงการสอดคล้องกับวัตถุประสงค์ที่กำหนดหรือไม่ เป็นไปตามกรอบเวลาหรือไม่และประสบกับปัญหาอุปสรรคอะไรบ้าง ประกอบด้วยตัวชี้วัด ๔ ประการ คือ

(๑) **ผลผลิตเทียบกับเป้าหมายรวมในช่วงเวลา** เป็นการดูสัดส่วนของผลผลิต (Outputs) ของโครงการว่าบรรลุเป้าหมายมากน้อยเพียงใด อาทิ ความยาวของถนนที่สร้างได้ จำนวนแหล่งน้ำขนาดเล็กเพื่อการเกษตร สัดส่วนปริมาณงานการก่อสร้าง เทียบกับเป้าหมายรวมในช่วงเวลาที่กำหนด

(๒) **จำนวนกิจกรรมแล้วเสร็จ** เนื่องจากโครงการประกอบด้วยชุดกิจกรรมต่าง ๆ มากมาย จึงจำเป็นต้องมีตัวชี้วัดความก้าวหน้า โดยพิจารณาจำนวนกิจกรรมและประเภทของกิจกรรมที่ได้ดำเนินการไปแล้ว ทั้งกิจกรรมหลัก กิจกรรมพื้นฐาน กิจกรรมรอง และกิจกรรมเสริม ในช่วงระยะเวลา อาจเป็น สัปดาห์ เดือน ไตรมาส หรือระยะของโครงการ (Phase)

(๓) **ทรัพยากรที่ใช้ไปในช่วงเวลา** เป็นตัวชี้วัดความก้าวหน้าของการใช้ทรัพยากรในโครงการ ซึ่งครอบคลุมด้านงบประมาณโครงการ ได้แก่ งบประมาณที่ใช้ไป งบประมาณที่อยู่ระหว่างผูกพัน เงินงวดและแผนการใช้จ่ายงบประมาณโครงการ และอัตราการใช้บุคลากรสัมพันธ์กับเวลา ในรูปของคน - วัน (Man - day) หรือ คน - เดือน (Man - month)

(๔) **ระยะเวลาที่ใช้ไป** เป็นตัวชี้วัดความก้าวหน้าเพื่อดูว่าใช้เวลาไปเท่าใดแล้ว และเหลือระยะเวลาอีกเท่าใดจึงจะครบกำหนดแล้วเสร็จ โดยจะสามารถใช้เป็นเกณฑ์ประเมินและควบคุมกิจกรรมให้บรรลุเป้าหมายด้านเวลา และเพื่อทราบถึงระยะเวลาที่ต้องใช้จริงเพื่อให้บรรลุเป้าหมายรวม

### ๒. เกณฑ์ประสิทธิภาพ (Efficiency)

การประเมินประสิทธิภาพเป็นการเปรียบเทียบผลลัพธ์ที่ได้ กับทรัพยากรที่ใช้ไปในการดำเนินงาน ทรัพยากรที่ใช้นอกจากงบประมาณแล้ว ยังหมายรวมถึงทรัพยากรมนุษย์ ทรัพยากรทางการจัดการ และเวลาที่ใช้ไปในการดำเนินงาน ประกอบด้วยตัวชี้วัด ๔ ประการ คือ

(๑) **สัดส่วนผลผลิตต่อค่าใช้จ่าย** เป็นตัวชี้วัดประสิทธิภาพการใช้ทรัพยากรทางการเงินของโครงการเพื่อให้ได้ผลผลิตที่เหมาะสมและคุ้มค่ากับการลงทุน ซึ่งจะช่วยให้เกิดการใช้จ่ายเป็นไปอย่างมีประสิทธิภาพ สมประโยชน์ ลดค่าใช้จ่ายและประหยัดต้นทุนการผลิต

(๒) **ผลิตภาพต่อกำลังคน** เป็นตัวชี้วัดประสิทธิภาพการผลิตต่อบุคลากรหรือเจ้าหน้าที่โครงการ ซึ่งนอกจากจะเป็นตัวชี้ถึงประสิทธิภาพการดำเนินงานแล้ว ยังแสดงถึงสมรรถนะและศักยภาพของทรัพยากรบุคคลในการดำเนินโครงการ และจะเป็นแนวทางในการปรับขนาดกำลังคนที่เหมาะสมในการดำเนินกิจกรรม และการเพิ่มขีดความสามารถของบุคลากรในระยะยาวอีกด้วย

(๓) **ผลิตภาพต่อหน่วยเวลา** เป็นตัวชี้วัดประสิทธิภาพการผลิตในช่วงเวลา อาทิ จำนวนครัวเรือนที่ได้รับการอบรมอาชีพเสริมนอกภาคเกษตรต่อเดือน จำนวนนักเรียนที่เข้าเรียนต่อตามโครงการขยายโอกาสทางการศึกษาในแต่ละปี จำนวนผู้ประกอบการรายย่อยที่ได้รับการส่งเสริมการลงทุนในแต่ละช่วงไตรมาส

(๔) **การประหยัดทรัพยากรการจัดการ** เป็นตัวชี้วัดความสามารถของโครงการในการประหยัดทรัพยากรทางการบริหารจัดการ อาทิ การปรับลดค่าใช้จ่ายที่ไม่จำเป็นในการดำเนินโครงการ การตัดทอนขั้นตอนการปฏิบัติซึ่งส่งผลต่อการลดค่าใช้จ่ายของโครงการ การประหยัดค่าพลังงานและค่าสาธารณูปการ คิดเป็นร้อยละของค่าใช้จ่ายรวม

### ๓.เกณฑ์ประสิทธิผล (Effectiveness)

การประเมินประสิทธิผล เป็นเกณฑ์พิจารณาระดับการบรรลุวัตถุประสงค์เฉพาะด้าน โดยดูจากผลลัพธ์จากการดำเนินงาน ตลอดจนการเปลี่ยนแปลงของประชากรกลุ่มเป้าหมายตามโครงการ ประกอบด้วย ตัวชี้วัด ๔ ประการ คือ

(๑) **ระดับการบรรลุเป้าหมาย** เป็นตัวชี้วัดว่าโครงการบรรลุเป้าหมายด้านใดบ้างและการบรรลุเป้าหมายส่งผลต่อประชากรเป้าหมายอย่างไร โดยสามารถวัดการเปลี่ยนแปลงในเชิงปริมาณและคุณภาพของประชากรเป้าหมาย อาทิ การบรรลุเป้าหมายด้านเศรษฐกิจ สังคม

(๒) **ระดับการมีส่วนร่วม** เป็นตัวชี้วัดความสำเร็จโดยให้ความสำคัญกับมิติการมีส่วนร่วม โดยสามารถอธิบายความสัมพันธ์เชิงเหตุผลได้ว่าการมีส่วนร่วมของประชาชนส่งผลต่อระดับความสำเร็จมากน้อยเพียงไร และโครงการจะปรับปรุงส่งเสริมการมีส่วนร่วมได้อย่างไร ระดับการมีส่วนร่วมสามารถวัดจาก จำนวนประชากร ความถี่ระดับและกิจกรรม ซึ่งครอบคลุมการร่วมตัดสินใจ วางแผนและติดตามผล

(๓) **ระดับความพึงพอใจ** เป็นเกณฑ์วัดระดับการยอมรับ โดยอาจพิจารณาจากสัดส่วนของประชากรเป้าหมายที่พึงพอใจกับบริการของรัฐ สัดส่วนของครัวเรือนที่พอใจการปฏิบัติหน้าที่ของเจ้าหน้าที่โครงการ ระดับความพึงพอใจในมาตรการตามโครงการ

(๔) **ความเสี่ยงของโครงการ** เป็นตัวชี้วัดประสิทธิผลเพื่อดูว่าโครงการมีความเสี่ยงในการบรรลุเป้าหมายด้านใดด้านหนึ่งหรือเป้าหมายรวมของโครงการหรือไม่ ซึ่งค่าความเสี่ยงจะประเมินจากการเปลี่ยนแปลงสถานะแวดล้อมของโครงการ ทั้งในด้านเศรษฐกิจ สังคม การเมืองและสิ่งแวดล้อมทั้งระยะสั้นและระยะยาว

### ๔.เกณฑ์ผลกระทบ (Impacts)

เป็นการพิจารณาผลกระทบโดยรวมต่อประชากรกลุ่มเป้าหมาย ชุมชน สังคมและหน่วยงานในภาพรวม เป็นผลกระทบระยะยาว ผลกระทบอาจมีทั้งที่มุ่งหวัง (Intended impacts) และผลกระทบที่ไม่ได้มุ่งหวัง (Unintended impacts) ซึ่งอาจเป็นผลด้านบวกหรือด้านลบก็ได้ ประกอบด้วยตัวชี้วัด ๓ ประการ คือ

(๑) **คุณภาพชีวิต** เป็นตัวชี้วัดผลกระทบต่อการพัฒนาหรือยกระดับคุณภาพชีวิตของประชากรกลุ่มเป้าหมาย อาทิ รายได้ ความเป็นอยู่ โอกาสทางการศึกษา การมีงานทำ สุขอนามัย สภาพแวดล้อมของครัวเรือนชุมชน โดยสามารถวัดจากสัดส่วนครัวเรือนหรือประชากรที่ได้รับบริการจากโครงการพัฒนาที่ส่งผลกระทบต่อคุณภาพชีวิตที่ดี หรือมาตรฐานการดำรงชีพ

(๒) **ทัศนคติและความเข้าใจ** เป็นตัวชี้วัดผลกระทบโดยมุ่งเรื่องทัศนคติและความเข้าใจของประชากรกลุ่มเป้าหมายที่มีต่อโครงการ โดยสามารถวัดระดับ (Scale) ทั้งเชิงบวกและลบต่อตัวโครงการเอง โดยเฉพาะวัตถุประสงค์และมาตรการนโยบายผลประโยชน์ของโครงการ ความพึงพอใจในการรับบริการ และทัศนคติต่อผู้บริหารและเจ้าหน้าที่โครงการ

(๓) **การเปลี่ยนแปลงพฤติกรรม** เป็นตัวชี้วัดผลกระทบโดยให้ความสำคัญเรื่องการเปลี่ยนแปลงพฤติกรรมของกลุ่มเป้าหมาย โดยเปรียบเทียบระยะก่อนและหลังมีโครงการ อาทิ สัดส่วนของครัวเรือนที่ยอมรับเทคโนโลยีการผลิตที่รักษาสิ่งแวดล้อม จำนวนเกษตรกรที่ทำการเกษตรแบบธรรมชาติมากขึ้น การปฏิบัติของใช้รถยนต์โดยเคารพกฎจราจรมากขึ้น การออกมาใช้สิทธิเลือกตั้งมากขึ้น และลดละพฤติกรรม การซื้อสิทธิขายเสียง การลดพฤติกรรมการประพดติมิชอบในการปฏิบัติหน้าที่

#### **๕.เกณฑ์ความสอดคล้อง (Relevance)**

เกณฑ์การประเมินความสอดคล้องมุ่งพิจารณาว่าวัตถุประสงค์ของโครงการสอดคล้องกับความต้องการหรือสามารถแก้ไขปัญหาตามที่กำหนดไว้แต่ต้นหรือไม่ ซึ่งจำเป็นต้องมีการประเมินความต้องการที่แท้จริง ตลอดจนจะตอบคำถามด้วยว่า แนวทางและกลยุทธ์ที่ใช้ในการดำเนินงานสอดคล้องกับการแก้ไขปัญหาที่เป็นจริงได้หรือไม่ ประกอบด้วยตัวชี้วัดที่สำคัญ ๓ ประการ คือ

(๑) **ประเด็นปัญหาหลัก** ซึ่งพิจารณาจากจำนวนเรื่องหรือประเด็นปัญหาและอุปสรรคที่เกิดขึ้น ทั้งที่ได้รับการแก้ไขและที่ยังไม่สามารถแก้ไข รวมถึงการจัดลำดับความสำคัญของปัญหาตามความเร่งด่วนตามความรุนแรงของปัญหา

(๒) **มาตรการหรือกลยุทธ์ในการแก้ไขปัญหา** เป็นตัวชี้วัดความสอดคล้องกับการแก้ไขปัญหา ซึ่งเป็นมาตรการทั้งระยะสั้นและระยะยาว โดยสามารถดูได้จากมาตรการที่ผู้บริหารโครงการนำมาใช้ตลอดช่วงระยะเวลาของการดำเนินโครงการ และความสอดคล้องกับปัญหาหลัก

(๓) **ความต้องการหรือข้อเรียกร้องของประชากรกลุ่มเป้าหมาย** เป็นตัวชี้วัดถึงความต้องการของผู้รับบริการในการแก้ไขปัญหาที่ประสบอยู่ อาทิ คำร้องเรียน ข้อร้องทุกข์ ให้แก้ไขปัญหาเพื่อสนองตอบประชากรกลุ่มเป้าหมายตามโครงการที่ไม่ได้รับผลประโยชน์จากการดำเนินโครงการ หรือได้รับความเสียหายจากการดำเนินโครงการซึ่งจะเป็นตัวชี้วัดความสอดคล้องในการดำเนินโครงการและสนองตอบต่อความต้องการของประชากรเป้าหมาย

## ๖.เกณฑ์ความยั่งยืน (Sustainability)

เป็นเกณฑ์การพิจารณาที่สืบเนื่องจากความสอดคล้อง โดยพิจารณาระดับความต่อเนื่องของกิจกรรมว่าจะสามารถดำเนินต่อไปได้โดยไม่มีค่าใช้จ่ายประมาณจากภายนอกโครงการ ความสามารถในการเลี้ยงตัวเองได้ นอกจากนี้ยังหมายถึงรวมถึงความสามารถในการขยายกิจกรรมไปยังพื้นที่แห่งใหม่ประกอบด้วยตัวชี้วัดที่สำคัญ ๓ ประการ คือ

(๑) **ความอยู่รอดด้านเศรษฐกิจ (Economic viability)** เกี่ยวข้องกับการจัดการทรัพยากรทางการเงินของโครงการ อาทิ จำนวนงบประมาณของโครงการ แผนการใช้จ่ายงบประมาณ ภาระผูกพัน สัดส่วนค่าใช้จ่ายเทียบกับผลผลิตที่ได้ ปริมาณเงินทุนสำรอง แหล่งสนับสนุนงบประมาณ ปริมาณงบประมาณหรือเงินทุนหมุนเวียน จำนวน และขนาดกองทุนดำเนินโครงการ ซึ่งเป็นตัวบ่งชี้ถึงความอยู่รอดทางเศรษฐกิจของโครงการ

(๒) **สมรรถนะด้านสถาบัน (Institutional capacity)** เป็นตัวชี้วัดความสามารถของหน่วยงานในการบริหารโครงการ การพัฒนาองค์กรประชาชน การมีส่วนร่วมของหน่วยงานที่เกี่ยวข้อง ระดับการมีส่วนร่วมของประชากรกลุ่มเป้าหมายในกระบวนการตัดสินใจ การวางแผนงานและบริหารโครงการ และการปรับปรุงระเบียบวิธีการปฏิบัติที่เอื้อต่อการดำเนินโครงการ

(๓) **ความเป็นไปได้ในการขยายผล** เป็นตัวชี้วัดความยั่งยืนโดยพิจารณาความสามารถในการพึ่งตัวเอง โอกาสและช่องทางในการขยายผลการดำเนินโครงการกรณีโครงการประสบผลสำเร็จด้วยดี ทั้งการขยายผลตามแนวราบ กล่าวคือ การเพิ่มกิจกรรมโครงการ การเพิ่มจำนวนประชากรเป้าหมาย การขยายกำลังผลิตของโครงการเดิมและการขยายผลในแนวตั้ง ได้แก่ การขยายพื้นที่โครงการ การขยายเครือข่ายโครงการออกไปทั่วภูมิภาค และการยกระดับโครงการเป็นระดับชาติ

## ๗.เกณฑ์ความเป็นธรรม (Equity)

เป็นเกณฑ์ที่มุ่งให้เกิดความเป็นธรรมในสังคม (Social equity) โดยพิจารณาถึงผลลัพธ์และผลกระทบจากการดำเนินโครงการ โดยยึดหลักการว่าประชากรกลุ่มเป้าหมายจะได้รับหลักประกันเรื่องความเป็นธรรม ความเสมอภาค ความทั่วถึง ในการรับบริการ การจัดสรรคุณค่า (Values) และการกระจายผลตอบแทนที่เสมอภาคเท่าเทียมกัน ประกอบด้วยตัวชี้วัด ๓ ประการ คือ

(๑) **ความเป็นธรรมระหว่างกลุ่มอาชีพ** เป็นตัวชี้วัดความเป็นธรรมโดยให้ความสำคัญทุกกลุ่มย่อย ในสังคม อาทิ ความเป็นธรรมในการจัดสรรทรัพยากรแหล่งน้ำแก่กลุ่มเกษตรกรและกลุ่มอาชีพอื่น การจัดหาตำแหน่งให้กับผู้ว่างงานและผู้ถูกเลิกจ้าง มาตรการลดผลกระทบทางสังคม ปัญหาวิกฤติเศรษฐกิจที่จัดให้แก่ประชากรทุกสาขาอาชีพ

(๒) **ความเป็นธรรมระหว่างเพศ** เป็นตัวชี้วัดที่ให้ความสำคัญเรื่องความเป็นธรรมระหว่างเพศ ซึ่งเป็นตัวชี้วัดที่มีความสำคัญมากขึ้นในการประเมินโครงการพัฒนา โดยดูว่าการดำเนินโครงการให้ความเสมอภาคระหว่างเพศ หรือมีการเลือกปฏิบัติระหว่างเพศ (Gender discrimination) หรือไม่ โดยสามารถพิจารณาเรื่องความเท่าเทียมในโอกาส บทบาทระหว่างหญิง/ชาย การปฏิบัติที่เคารพสิทธิของสตรี

(๓) **ความเป็นธรรมระหว่างชนรุ่น** (Intergenerational equity) เป็นตัวชี้วัดที่เน้นความเป็นธรรมระหว่างชุมชน ระหว่างชนรุ่นปัจจุบันและชนรุ่นอนาคต (Future generation) ซึ่งอาจเกี่ยวข้องกับการจัดสรรและใช้ประโยชน์ทรัพยากรธรรมชาติ การจัดหาพลังงาน โครงการพัฒนาขนาดใหญ่ โครงการที่อาจก่อให้เกิดผลกระทบด้านสิ่งแวดล้อม และผลกระทบด้านสังคม โดยคำนึงถึงชนรุ่นอนาคตซึ่งจะเป็นผู้ได้รับผลกระทบจากการตัดสินใจและการดำเนินโครงการในปัจจุบัน

#### **๘. เกณฑ์ความเสียหายของโครงการ (Externalities)**

เป็นเกณฑ์ที่สำคัญในการประเมินโครงการเพื่อเป็นหลักประกันว่า การดำเนินโครงการจะไม่ก่อให้เกิดความเสียหายหรือผลกระทบด้านลบต่อสังคม หรือชุมชน ประกอบด้วยตัวชี้วัดที่สำคัญ ๓ ประการ คือ

(๑) **ผลกระทบด้านสิ่งแวดล้อม** เป็นตัวชี้วัดความเสียหายด้านสิ่งแวดล้อม ซึ่งเป็นผลจากการดำเนินโครงการ โดยเป็นการวัดและประเมินเปรียบเทียบผลที่เกิดขึ้นจริงกับการศึกษาผลกระทบด้านสิ่งแวดล้อม (Environmental Impact Assessment - EIA) ในช่วงก่อนทำโครงการ เพื่อให้ผู้ที่เกี่ยวข้องทุกฝ่ายรับผิดชอบและมีการชดเชยความเสียหายจากผลกระทบในลักษณะที่เหมาะสมและเป็นธรรมแก่ผู้เสียหาย เพื่อเป็นหลักประกันความเสี่ยงให้กับสังคม และเป็นมาตรฐานทางจริยธรรมของผู้อนุมัติและผู้ดำเนินโครงการ

(๒) **ผลกระทบด้านเศรษฐกิจ** เป็นตัวชี้วัดผลกระทบหรือความเสียหายทางด้านเศรษฐกิจที่เกิดจากโครงการพัฒนาของรัฐ ในลักษณะของผลกระทบภายนอก (Externalities) ซึ่งสร้างภาระให้กับประชาชนและชุมชนโดยรอบที่ต้องแบกรับค่าใช้จ่ายเป็นต้นทุนทางสังคม (Social costs) ที่ต้องเสียไป อาทิ พื้นที่การเกษตรที่ถูกน้ำท่วมเสียหายจากโครงการสร้างเขื่อน

(๓) **ผลกระทบด้านสังคมและวัฒนธรรม** เป็นตัวชี้วัดความเสียหายที่เกิดจากการดำเนินโครงการและส่งผลกระทบต่อสังคมและวัฒนธรรมของชุมชน อาทิ การดำเนินงานที่ก่อให้เกิดการเปลี่ยนแปลงการสูญเสียโครงสร้างแบบแผนและวิถีการดำเนินชีวิตที่ดี ความเสื่อมถอยของขนบธรรมเนียม วัฒนธรรม ความเชื่อ ความเอื้ออาทร ความร่วมมือและความช่วยเหลือเกื้อกูลของชุมชนดั้งเดิม

เกณฑ์และตัวชี้วัดดังกล่าวข้างต้นสามารถใช้เป็นเครื่องมือในการประเมินผลโครงการ ซึ่งครอบคลุมมิติ ด้านเศรษฐกิจ สังคม มิติด้านการบริหารจัดการ มิติด้านทรัพยากร และมิติด้านสิ่งแวดล้อม เกณฑ์และตัวชี้วัด จะเป็นประโยชน์ในการติดตามและประเมินผลโครงการ ในลักษณะที่เป็นพลวัต ในทุกขั้นตอนของกระบวนการโครงการ เพื่อวัดถึงความสำเร็จและความล้มเหลวของโครงการพัฒนาด้านต่าง ๆ ซึ่งในทางปฏิบัติจำเป็นต้องนำมาปรับใช้ให้เหมาะสมกับลักษณะโครงการ โดยกำหนดและวัดตัวแปรเฉพาะเพื่อประมวลเป็นตัวชี้วัดรวม (Composit indicators) ของแต่ละโครงการต่อไป

### ๓. สรุปผลการพัฒนาท้องถิ่น

#### ๓.๑ สรุปผลการดำเนินงานในปีงบประมาณ พ.ศ.๒๕๖๐-๒๕๖๓

##### ๓.๑.๑ สรุปสถานการณ์การพัฒนา

##### สรุปสถานการณ์การพัฒนาในปีงบประมาณ พ.ศ.๒๕๖๐-๒๕๖๓

ระยะเวลา ๔ ปี โดยยึดมั่นในการปกครองระบอบประชาธิปไตยอันมีพระมหากษัตริย์เป็นประมุข และคำนึงถึงบทบัญญัติของรัฐธรรมนูญแห่งราชอาณาจักรไทย ซึ่งถือเป็นกฎหมายสูงสุดที่ใช้ในการปกครองประเทศ รวมทั้งกรอบอำนาจหน้าที่ขององค์การบริหารส่วนตำบล มีการบริหารแนวใหม่บนพื้นฐานของหลักธรรมาภิบาล ซึ่งบัญญัติไว้ตามพระราชบัญญัติกำหนดแผนและขั้นตอนการกระจายอำนาจให้องค์กรปกครองส่วนท้องถิ่น ตลอดจนกฎหมายที่เกี่ยวข้องอื่น ๆ

ในการกำหนดนโยบายเพื่อบริหารองค์การบริหารส่วนตำบลคลองประสังค์ในอีก ๔ ปีข้างหน้า ได้วางแนวนโยบายโดยคำนึงถึงแนวนโยบายของรัฐบาลและให้สอดคล้องกับแผนยุทธศาสตร์การพัฒนาขององค์การบริหารส่วนตำบลคลองประสังค์ โดยมุ่งเน้นให้ประชาชนอยู่ดีกินดี มีความสะดวกสบาย มีรายได้ต่อหัวเพิ่มขึ้น เพื่อให้ทัดเทียมกับตำบลอื่น ๆ เท่าที่กรอบอำนาจและหน้าที่ซึ่งบัญญัติไว้ในกฎหมายที่เกี่ยวข้อง โดยใช้วิธีการบริหารบ้านเมืองที่ดีและให้คำนึงถึงการมีส่วนร่วมของประชาชน

จากการกำหนดนโยบายในการบริหารงานของคณะผู้บริหารองค์การบริหารส่วนตำบลคลองประสังค์ ศักยภาพของท้องถิ่นในการพัฒนา ซึ่งมีความอุดมสมบูรณ์ของทรัพยากรธรรมชาติไม่ว่าจะเป็นวัตถุดิบทางทะเลและป่าชายเลน ซึ่งค่อนข้างอุดมสมบูรณ์ หรือในด้านการท่องเที่ยว เช่น เขาขนาบน้ำ ชายหาดแหลมสน ชายหาดแหลมขาม เป็นต้น ประกอบกับมีวัฒนธรรมและประเพณีท้องถิ่นที่เป็นเอกลักษณ์ของตนเอง และทางด้านเกษตรกรรมซึ่งมีความได้เปรียบทางด้านทำเล ที่ตั้งทางภูมิศาสตร์ที่เหมาะสม ไม่ว่าจะเป็นทางบกหรือทางทะเล ซึ่งมีความสมบูรณ์ ซึ่งล้วนเป็นปัจจัยพื้นฐานที่สร้างความมั่นคงทางเศรษฐกิจ ให้กับประชาชน จึงกำหนดจุดยืนทางยุทธศาสตร์ (Positioning) ขององค์การบริหารส่วนตำบลคลองประสังค์ไว้ว่า **“ประชาชนอยู่ดีกินดี มีความสะดวกสบาย มีรายได้ต่อหัวเพิ่มขึ้น”**

ผลการวิเคราะห์ศักยภาพเพื่อประเมินสถานภาพการพัฒนาในปัจจุบันและโอกาสการพัฒนาในอนาคตของตำบลคลองประสังค์ ด้วยเทคนิค SWOT Analysis (จุดแข็ง จุดอ่อน โอกาส และอุปสรรค) มีดังนี้

#### ๑.จุดแข็ง (S : Strengths)

- มีเอกลักษณ์ทางศาสนา ขนบธรรมเนียม ประเพณี และวัฒนธรรม
- มีทรัพยากรธรรมชาติทางทะเลที่อุดมสมบูรณ์
- มีพื้นที่ป่าชายเลนที่อุดมสมบูรณ์
- มีพื้นที่เหมาะแก่การเกษตรและการประมง
- มีแหล่งท่องเที่ยวในพื้นที่
- มีการส่งเสริมด้านการท่องเที่ยว

#### ๒.จุดอ่อน (W: weaknesses)

- ทรัพยากรธรรมชาติถูกทำลายและถูกแย่งชิงจากบุคคลภายนอก
- การมีส่วนร่วมของประชาชนในการพัฒนาชุมชนมีน้อย
- ไม่มีแหล่งน้ำจืดขนาดใหญ่ที่ใช้เพื่อการอุปโภคและบริโภค
- การแพร่ระบาดของยาเสพติด



### ๓.โอกาส (O : Opportunities)

- จังหวัดกระบี่มีการส่งเสริมและมุ่งเน้นการพัฒนาด้านการท่องเที่ยวทางทะเล
- มีสถานที่ซึ่งสามารถพัฒนาเป็นแหล่งท่องเที่ยวใหม่
- ได้รับการส่งเสริมให้เป็นตำบลแห่งการท่องเที่ยวเชิงอนุรักษ์
- ได้รับการส่งเสริมให้เป็นแหล่งผลิตข้าวสังข์หยดและเป็นแหล่งปลูกพืชปลอดสารพิษ

### ๔.อุปสรรค (T :Threats)

- ข้อจำกัดด้านงบประมาณในการพัฒนา
- การสนับสนุนงบประมาณในการพัฒนาจากหน่วยงานอื่นมีน้อย
- กฎหมาย ระเบียบ และข้อบังคับ
- การเปลี่ยนแปลงทางด้านค่านิยม และวัฒนธรรมของคนในสังคม

การพัฒนาในอนาคตขององค์การบริหารส่วนตำบลคลองประสงค์ ด้วยเทคนิค SWOT Analysis (จุดแข็ง จุดอ่อน โอกาส และอุปสรรค) มีดังนี้

#### ๑.จุดแข็ง (S : Strengths)

- มีโครงสร้างองค์กรขนาดกลาง แข็งแรงและง่ายต่อการบริหารจัดการ
- มีกลยุทธ์ในการทำงานที่ยึดความพึงพอใจของผู้รับบริการเป็นหลัก
- มีการส่งเสริมให้ภาคประชาชนและภาคีเครือข่ายเข้ามามีส่วนร่วมในการ

พัฒนาตำบล

- มีการประสานงานและร่วมมือระหว่างหน่วยงานราชการ
- มีความเป็นธรรมในการประเมินผลการปฏิบัติงานและการให้รางวัล
- องค์กรมีระบบไอทีที่มีประสิทธิภาพ
- มีการมอบอำนาจตัดสินใจในการบริหารโครงการ
- บุคลากรมีความรู้ ความสามารถเฉพาะตำแหน่งที่ดี และมีประสิทธิภาพ
- องค์กรมีการส่งเสริมพัฒนาทักษะความรู้ของบุคลากร
- เจ้าหน้าที่ภายในองค์กรมีความรัก ความสามัคคี
- มีการช่วยเหลือซึ่งกันและกันและสามารถทำงานแทนกันได้

#### ๒.จุดอ่อน (W: weaknesses)

- การคมนาคมไม่สะดวก
- ไม่มีระบบบริการที่เป็น one stop services ให้แก่ประชาชน
- จำนวนบุคลากรไม่ครบตามอัตรากำลัง
- งบประมาณที่ อบต.ได้รับไม่เป็นไปตาม พรบ.การกระจายอำนาจให้แก่องค์กรปกครองส่วนท้องถิ่น

#### ๓.โอกาส (O : Opportunities)

- วัฒนธรรมส่วนใหญ่เป็นอิสลาม
- มีหน่วยงานองค์กรภายนอกเข้ามาศึกษาดูงานจำนวนมาก
- การติดต่อสื่อสารสะดวกรวดเร็ว
- มีทรัพยากรธรรมชาติที่อุดมสมบูรณ์
- ตำบลคลองประสงค์มีลักษณะทางกายภาพเป็นเกาะ
- จังหวัดกระบี่มีแหล่งท่องเที่ยวที่มีชื่อเสียงระดับโลก

- ประชาชนส่วนใหญ่สามารถเข้าถึงการติดต่อสื่อสารผ่านอินเทอร์เน็ตได้
- มีที่ตั้งไม่ห่างไกลสถานที่ราชการในอำเภอและจังหวัด

#### **๔.อุปสรรค (T :Threats)**

- นโยบายรัฐบาลไม่มีความต่อเนื่อง
- นโยบายรัฐบาลเป็นประชานิยม
- มียาเสพติดแพร่ระบาดในชุมชน
- ค่าครองชีพของประชาชนสูง
- เศรษฐกิจของประเทศมีการผันผวนทำให้ทั้งในระดับประเทศและระดับโลก
- ประชาชนมีฐานะค่อนข้างยากจนประกอบอาชีพไม่มั่นคง
- ประชาชนส่วนใหญ่ไม่มีที่ดินในการทำกิน ส่วนมากเป็นของนายทุน

#### **จุดยืนองค์การบริหารส่วนตำบลคลองประสังค์**

- ต้องมีเป้าหมาย เพื่อตอบสนองความต้องการของประชาชนในพื้นที่
- ต้องมีการบริหารยุทธศาสตร์
- ความสอดคล้องของยุทธศาสตร์ประเทศกับท้องถิ่น
- ภารกิจขององค์กรปกครองส่วนท้องถิ่นมีอยู่มาก
- ความสอดคล้องสิ่งที่ทำกับสิ่งที่ต้องการ
- ความต้องการของประชาชนซึ่งเป็นผู้รับบริการ
- ทรัพยากรมีจำกัด
- การวัดผลสัมฤทธิ์ของงาน

#### **สร้างความเข้าใจกับหน่วยงานที่เกี่ยวข้อง**

- สร้างความเข้าใจกับฝ่ายต่าง ๆ ในองค์กรปกครองส่วนท้องถิ่น
- สร้างความเข้าใจกับประชาชน ศึกษาสำรวจปัญหา และความต้องการที่แท้จริง
- แต่งตั้งคณะทำงาน และฝึกอบรมเสริมสร้างความรู้

#### **ปัจจัยความสำเร็จ**

- คณะผู้บริหารองค์การบริหารส่วนตำบลคลองประสังค์
- การรับรู้ความร่วมมือของข้าราชการ พนักงาน อบต.
- การมีส่วนร่วม ระดับการมีส่วนร่วมของประชาชน
- การประสานและสนับสนุนจากภาคีภาครัฐและเอกชน
- ระบบฐานข้อมูล
- การเผยแพร่ประชาสัมพันธ์

#### **บทบาทขององค์กรปกครองส่วนท้องถิ่นและผู้ที่เกี่ยวข้อง**

๑. ผู้บริหารท้องถิ่น
  - ผู้นำให้นโยบาย ติดตามประเมินผล
๒. เจ้าหน้าที่ในองค์กรปกครองส่วนท้องถิ่น
  - ร่วมเป็นคณะทำงาน ประสานงานระหว่างฝ่าย สร้างบรรยากาศการทำงานที่ดี
๓. ประชาชนในท้องถิ่น และผู้รับบริการอื่นๆ
  - ร่วมเป็นคณะทำงาน ให้ข้อมูลและร่วมกำหนดความต้องการ
  - หน่วยงานราชการ สนับสนุนข้อมูล ความรู้ทางวิชาการ

### ๓.๒ การประเมินผลการนำแผนพัฒนาท้องถิ่นไปปฏิบัติในเชิงคุณภาพ

การดำเนินงานตามแผนพัฒนาท้องถิ่นในปีงบประมาณ พ.ศ.๒๕๖๐-๒๕๖๓ โดยภาพรวมองค์การบริหารส่วนตำบลคลองประสงค์ อำเภอเมืองกระบี่ จังหวัดกระบี่ สามารถพัฒนาสภาพของระบบสาธารณูปโภคต่าง ๆ อาทิ เช่น ถนน ไฟฟ้า สะพาน เขื่อน เป็นต้น ได้ครอบคลุมและเกือบทั่วถึง ในด้านการศึกษาได้วางพื้นฐานและจัดระบบการบริหารการศึกษาโดยมีจำนวนศูนย์พัฒนาเด็กเล็กที่เพิ่มขึ้นและพยายามทำให้มีมาตรฐานมากขึ้น ในส่วนด้านสาธารณสุขนั้นได้พัฒนาระบบสาธารณสุขมูลฐาน (โดยจัดสรรงบประมาณผ่าน สปสช.) ให้มีมาตรฐาน ประชาชนมีสุขภาพและคุณภาพชีวิตที่ดีขึ้น มีความปลอดภัยในชีวิตและทรัพย์สิน นอกจากนี้มีการส่งเสริมสนับสนุนการประกอบอาชีพ ทำให้ประชาชนได้มีรายได้ที่เพิ่มขึ้น ในด้านสิ่งแวดล้อมประชาชนมีความตระหนักและห่วงใยในทรัพยากรธรรมชาติมีอยู่พอสมควร และพื้นที่ตำบลคลองประสงค์เป็นพื้นที่หนึ่งที่ได้รับผลกระทบจากเหตุภัยธรรมชาติและสาธารณภัยอยู่เป็นประจำทุกปี เช่น ภาวะแห้งแล้งน้ำ ฯลฯ ทั้งนี้องค์การบริหารส่วนตำบลคลองประสงค์ยังคงมุ่งมั่นที่จะพัฒนาพื้นที่ตำบลคลองประสงค์ให้เป็นเมืองที่น่าอยู่ โดยพื้นฐานของการมีส่วนร่วมของประชาชนในการบริหารจัดการที่ดี

### ๓.๓ ผลที่ได้รับจากการดำเนินงานในปีงบประมาณ พ.ศ. ๒๕๖๐ - ๒๕๖๓

๓.๓.๑ ผลที่ได้รับหรือผลที่สำคัญจากการดำเนินงานในปีงบประมาณ พ.ศ. ๒๕๖๐ - ๒๕๖๓ โดยสรุปผลการพัฒนาในแต่ละยุทธศาสตร์ได้ดังนี้

#### ๑.ยุทธศาสตร์การพัฒนาการคมนาคมและโครงสร้างพื้นฐาน

องค์การบริหารส่วนตำบลคลองประสงค์ ได้แก้ไขปัญหาความเดือดร้อนของประชาชนภายในเขตตำบลคลองประสงค์ ด้านการคมนาคมและโครงสร้างพื้นฐานเพื่อให้ประชาชนได้รับประโยชน์ร่วมกัน ปรับปรุงก่อสร้าง สาธารณูปโภคและสาธารณูปการ เพื่ออำนวยความสะดวกและความปลอดภัยแก่ประชาชน ความสวยงามของบ้านเมือง การระบายน้ำ ป้องกันน้ำท่วม เช่น ปรับปรุงถนนดิน ก่อสร้างศูนย์อพยพ. ปรับปรุงท่อลอดคอนกรีตอัดแท่ง ก่อสร้างขยายผิวจราจรถนน ปรับปรุงอาคารอเนกประสงค์ ก่อสร้างป้ายต่าง ๆ ภายในตำบล จัดซื้อปั๊มน้ำชนิดอัตโนมัติจุ่มน้ำ กำจัดวัชพืชทั้งสองข้างทาง เป็นต้น แต่ผลการดำเนินงานด้านการพัฒนาการคมนาคมและโครงสร้างพื้นฐานไม่เป็นไปตามเป้าหมายของแผนพัฒนาที่ตั้งไว้ ซึ่งทำได้แต่ไม่ครอบคลุมโครงการทั้งหมดภายในพื้นที่ตำบลคลองประสงค์ เนื่องจากในแผนพัฒนาท้องถิ่นมีโครงการเป็นจำนวนมาก บางโครงการก็เป็นโครงการขนาดใหญ่ องค์การบริหารส่วนตำบลคลองประสงค์มีงบประมาณไม่เพียงพอ บางโครงการจึงมีความจำเป็นต้องขอรับการสนับสนุนงบประมาณจากกรมส่งเสริมการปกครองท้องถิ่นหรือหน่วยงานอื่น เป็นต้น

#### ๒.ยุทธศาสตร์พัฒนาการศึกษา ศาสนา การกีฬา ศิลปะ วัฒนธรรมและประเพณีท้องถิ่น

- ส่งเสริมการจัดการศึกษาเพื่อพัฒนาความรู้ให้กับเด็กในชุมชน เช่น ศูนย์พัฒนาเด็กเล็กขององค์การบริหารส่วนตำบลคลองประสงค์ อุดหนุนงบประมาณให้กับโรงเรียนในพื้นที่ตำบลคลองประสงค์
- ส่งเสริม/สนับสนุน ด้านศาสนา โดยจัดกิจกรรมด้านศาสนา และสนับสนุนงบประมาณให้กับหน่วยงานด้านศาสนาในพื้นที่ตำบลคลองประสงค์

- ส่งเสริม/สนับสนุน ศิลปวัฒนธรรมประเพณีในท้องถิ่น เช่น การจัดงาน ประเพณีของแต่ละหมู่บ้าน/ตำบล และอำเภอเมืองกระบี่ ตลอดจนส่งเสริมภูมิปัญญาท้องถิ่นในชุมชน

- ส่งเสริมและสนับสนุนการจัดการแข่งขันกีฬาระดับต่าง ๆ เช่น การแข่งขัน กีฬาระดับตำบล การแข่งขันกีฬาของนักเรียน ประชาชน บุคลากรขององค์การบริหารส่วนตำบลในการเข้าร่วมการแข่งขันระดับต่าง ๆ

### **๓.ยุทธศาสตร์การพัฒนาเศรษฐกิจ การเกษตร ทรัพยากรธรรมชาติและสิ่งแวดล้อม เพื่อการพัฒนาอย่างยั่งยืน**

- องค์การบริหารส่วนตำบลได้ดำเนินการพัฒนาเศรษฐกิจในชุมชน โดยมุ่งพัฒนาอาชีพและเน้นการรวมกลุ่มเพื่อสร้างรายได้ เช่น และการฝึกอบรมอาชีพให้กับประชาชน และโครงการที่ องค์การบริหารส่วนตำบลคลองประสงค์ ได้ให้การสนับสนุนการดำเนินงานเพื่อพัฒนาและเสริมสร้างระบบเศรษฐกิจ และแก้ไขปัญหาความยากจนของประชาชนภายในเขตองค์การบริหารส่วนตำบล โดยให้ชุมชนประชาชนรวมกลุ่ม ดำเนินกิจกรรมในรูปแบบการจัดกลุ่มพัฒนาต่าง ๆ โดยองค์การบริหารส่วนตำบลให้การสนับสนุนโดยประสานงาน กับหน่วยงานที่เกี่ยวข้องเพื่อขอตัวบุคลากรมาฝึกอบรมให้ความรู้ด้านการพัฒนาอาชีพ ซึ่งผลการดำเนินงานเป็นไปตามเป้าหมาย เช่น โครงการฝึกอบรมให้กับกลุ่มอาชีพต่าง ๆ โครงการสนับสนุนพันธุ์พืช พันธุ์สัตว์ให้แก่กลุ่ม เกษตรกร เป็นต้น

- ได้ดำเนินการในด้านทรัพยากรธรรมชาติ ควบคู่ไปกับการพัฒนาแหล่งท่องเที่ยว โดยการปลูกต้นไม้ในวันสำคัญต่าง ๆ , สร้างจิตสำนึกให้กับประชาชนในการรักษาทรัพยากรธรรมชาติและ การปลูกป่าโกงกางเพื่อป้องกันการกัดเซาะของน้ำทะเล เป็นต้น

### **๔.ยุทธศาสตร์การพัฒนาการท่องเที่ยวตำบลคลองประสงค์สู่ความยั่งยืน**

องค์การบริหารส่วนตำบลคลองประสงค์ได้ให้ความสำคัญในเรื่องการพัฒนาการท่องเที่ยวตำบลคลองประสงค์ ไม่ว่าจะเป็นเรื่องของการพัฒนาแหล่งท่องเที่ยวเชิงอนุรักษ์ในพื้นที่และการส่งเสริมการท่องเที่ยวภายในตำบล โดยร่วมมือกันระหว่างองค์การบริหารส่วนตำบลคลองประสงค์ ประชาชน และหน่วยงานในพื้นที่

### **๕.ยุทธศาสตร์การพัฒนาคุณภาพชีวิตประชาชนสู่สังคมน่าอยู่**

องค์การบริหารส่วนตำบลคลองประสงค์ ให้ความสำคัญในการพัฒนาคุณภาพชีวิตของประชาชนในพื้นที่ ซึ่งเป็นหน้าที่ประการหนึ่งที่องค์การบริหารส่วนตำบล ต้องให้ความสำคัญ ผลการดำเนินงานที่ผ่านมาได้รับความร่วมมือจากประชาชน ชุมชนในการดำเนินกิจกรรมต่าง ๆ ด้วยดี ดังนี้

- การจัดกิจกรรมและสนับสนุนงบประมาณด้านการส่งเสริมให้ประชาชนมีสุขภาพอนามัยที่ดี เพื่อพัฒนาทางด้านสุขภาพอนามัยของประชาชนให้ดีขึ้น ผ่านกองทุน สปสช. เช่น จัดซื้อวัคซีน, น้ำยา และสารเคมีต่าง ๆ, อุดหนุนงบประมาณให้กับ รพ.สต.บ้านเกาะกลาง

- จัดกิจกรรมและส่งเสริมด้านสวัสดิการ และสังคมสงเคราะห์แก่เด็ก เยาวชน สตรี คนชรา ผู้พิการและผู้ด้อยโอกาส เพื่อพัฒนาคุณภาพชีวิตของประชาชนให้ดีขึ้น เช่น จัดโครงการวันผู้สูงอายุ

ผู้พิการและผู้ด้อยโอกาส นำผู้สูงอายุ/สตรี ไปทัศนศึกษาดูงานนอกพื้นที่ เพื่อนำความรู้ที่ได้รับกลับมาพัฒนาท้องถิ่น

- ส่งเสริมและสนับสนุนให้หมู่บ้าน/ชุมชน มีความเข้มแข็ง ปลอดภัยเสถียร และปลอดภัย โดยการจัดกิจกรรมต่าง ๆ เพื่อเสริมสร้างความเข้มแข็งของคนในชุมชน และมุ่งเน้นการแก้ไขปัญหาเสถียรในพื้นที่ให้หมดไปหรือลดลง เช่น จัดโครงการรณรงค์และให้ความรู้แก่เยาวชนเกี่ยวกับยาเสพติด เป็นต้น

### **๖.ยุทธศาสตร์ส่งเสริมการบริหารจัดการบ้านเมืองที่ดี**

องค์การบริหารส่วนตำบลคลองประสัก ให้ความสำคัญในการพัฒนา ศักยภาพของบุคลากรในองค์กร การจัดองค์กรตามหลักการบริหารจัดการบ้านเมืองที่ดี มีนโยบายในการให้บริการ ประชาชนในด้านการรับทราบข้อมูลข่าวสาร ด้านการมีส่วนร่วม ลดขั้นตอนการทำงานและดำเนินงานโดยความ โปร่งใส มีบูรณาการระหว่างหน่วยงาน เพื่อสามารถตอบสนองต่อความต้องการของประชาชนได้อย่างมีประสิทธิภาพ การป้องกัน บรรเทาสาธารณภัยและความปลอดภัยในชีวิตและทรัพย์สิน ตลอดจนการพัฒนาการบริหารงานการเงิน การคลัง และการจัดเก็บรายได้ให้มีประสิทธิภาพและประสิทธิผลสูงสุด

#### **๓.๔ ผลกระทบจากการดำเนินงานในปีงบประมาณ พ.ศ.๒๕๖๐ - ๒๕๖๓**

##### **สาเหตุของผลกระทบ**

##### **๑.ด้านรายได้**

๑.๑ รายได้ที่จัดเก็บเองมีน้อยกว่ารายได้ที่ได้รับการจัดสรรจากรัฐบาล เนื่องจากข้อจำกัดของพื้นที่/หมู่บ้าน

๑.๒ ไม่สามารถจัดเก็บรายได้ให้ได้ตามเป้าหมายที่ประมาณการรายรับของแต่ละปีงบประมาณเนื่องจากขาดแคลนบุคลากรที่ปฏิบัติหน้าที่นี้โดยตรง และผู้ที่ได้รับมอบหมายก็ไม่มีความรู้ ความเข้าใจ วิธีปฏิบัติ ตลอดจนระเบียบ กฎหมายที่เกี่ยวข้อง

๑.๓ ขาดแคลนวัสดุ อุปกรณ์ ตลอดจนเทคโนโลยีที่ใช้ในการอำนวยความสะดวกในการปฏิบัติหน้าที่

๑.๔ ประชาชนผู้ที่อยู่ในข่ายชำระภาษีส่วนใหญ่ไม่ทราบถึงหัววงระยะเวลาในการชำระภาษี เนื่องจาก หน่วยงานขาดการประชาสัมพันธ์ให้ผู้ที่มีหน้าที่เสียภาษีได้รับทราบและให้ตระหนักถึงความสำคัญและจิตสำนึกที่ดีในการชำระภาษี

๑.๕ การปรับขยายฐานภาษีให้กว้างทำได้ยาก เนื่องจากข้อจำกัดทางด้านกฎหมาย ภาวะเศรษฐกิจถดถอย และเกรงว่าจะส่งผลกระทบทางการเมืองของฝ่ายการเมือง

๑.๖ ปัญหาอื่น ๆ เช่น มีแหล่งรายได้น้อย หน่วยธุรกิจมีจำกัด ซึ่งมีผลโดยตรงต่อการจัดเก็บภาษี

##### **๒.ด้านรายจ่าย**

๒.๑ งบประมาณมีน้อยหรือมีจำกัด ไม่เพียงพอกับรายจ่าย และทำให้เกิดปัญหาที่เกิดขึ้นในพื้นที่ได้น้อย หรือได้เพียงบางส่วนเท่านั้น ซึ่งตรงข้ามกับความต้องการหรือความเดือดร้อนของประชาชนที่มีมาก

๒.๒ ในการจัดทำงบประมาณรายจ่ายแต่ละปีงบประมาณ ปรากฏว่า ส่วนราชการ (สำนัก และกอง) มีความต้องการที่จะจัดทำโครงการ/กิจกรรม ตลอดจนใช้จ่ายงบประมาณเพิ่มมากขึ้นเรื่อย ๆ

๒.๓ อำนาจและการตัดสินใจในการนำงบประมาณไปใช้นั้นมักขึ้นอยู่กับนักการเมือง ซึ่งบางครั้งเป็นการตอบสนองความต้องการของนักการเมืองมากกว่าการแก้ไขปัญหาและความเดือดร้อนตามกระบวนการบริหารที่ชอบธรรมและเหมาะสม

๒.๔ ค่าใช้จ่ายในแต่ละโครงการของแต่ละสำนัก กอง บางรายการ เกินความจำเป็น เมื่อนำไปปฏิบัติจริง เช่น การจัดทำโครงการอบรมต่าง ๆ เป้าหมายของผู้ที่เข้ารับการอบรมอาจจะไม่เป็นไปตามเป้าหมาย ควรแก้ไข คือ เป้าหมายของผู้เข้ารับการอบรมในแต่ละโครงการ เจ้าของโครงการควรตรวจสอบและสอบถามข้อเท็จจริงจากเป้าหมายให้ชัดเจน เพื่อเป็นฐานในการตั้งงบประมาณได้ถูกต้อง

#### ผลกระทบจากการดำเนินงานในปีงบประมาณ พ.ศ.๒๕๖๑ - ๒๕๖๓

ส่วนใหญ่ปัญหาในการดำเนินงานขององค์กรปกครองส่วนท้องถิ่นที่พบโดยทั่วไปคือ ปัญหาด้านงบประมาณ เนื่องจากงบประมาณมีจำกัด ไม่เพียงพอต่อการปฏิบัติงานในปัจจุบัน เนื่องจากองค์การบริหารส่วนตำบลคลองประสังข์ เป็น อบต.ขนาดกลาง มีความต้องการที่จะพัฒนาในทุก ๆ ด้านค่อนข้างมากทำให้ต้องจัดสรรงบประมาณให้เพียงพอเพื่อรองรับการเจริญเติบโตของสังคมที่ตามมาในอนาคต อีกทั้งยังมีกิจกรรม/โครงการที่ถ่ายโอนมาให้้องค์การบริหารส่วนตำบลคลองประสังข์เป็นผู้ดำเนินการ ทำให้ต้องเฉลี่ยการจัดสรรงบประมาณที่มีอยู่อย่างจำกัดมาดำเนินการให้ครบถ้วนตามภารกิจ ตลอดจนการตื่นตัวต่อการมีส่วนร่วมในการพัฒนาท้องถิ่นของภาคประชาชนมีปัญหาที่ต้องการได้รับการแก้ไข แต่ไม่ค่อยแสดงความคิดเห็น หรือความต้องการเพื่อพัฒนา โดยเฉพาะในเวทีสาธารณะ เช่น เวทีประชาคมในระดับต่าง ๆ ซึ่งในแต่ละครั้งมีประชาชนเข้าร่วมไม่มาก ส่งผลให้องค์การบริหารส่วนตำบลคลองประสังข์ขาดความเข้มแข็ง และไม่ยั่งยืน ผู้ปฏิบัติงานขาดการพัฒนาตนเองและขาดความคิดที่จะพัฒนางาน เน้นการทำงานเชิงรับ ขาดการทำงานเชิงรุก มักจะเลือกการทำงานในโครงการเดิม ๆ ที่เคยดำเนินการผ่านมามากกว่าคิดสร้างสรรค์โครงการรูปแบบใหม่ ๆ ที่มีความหลากหลาย อีกทั้งองค์การบริหารส่วนตำบลคลองประสังข์ยังเป็นองค์กรปกครองส่วนท้องถิ่นขนาดปานกลางจนเกือบขนาดเล็ก งบประมาณมีไม่มาก จึงเป็นข้อจำกัดในการจัดทำแผนอัตรากำลังขององค์การบริหารส่วนตำบลและส่งผลให้เกิดอัตรากำลังไม่เพียงพอ การกำหนดแนวทางการบริหารและการวางแผนนโยบายขาดความชัดเจน มักจะเลือกทำโครงการเฉพาะหน้า ไม่ค่อยให้ความสำคัญกับการวางแผนนโยบายตามกรอบของแผนยุทธศาสตร์เท่าที่ควร อีกทั้งปัจจัยด้านศักยภาพของผู้บริหารและเสถียรภาพทางการเมืองเป็นเรื่องสำคัญที่ส่งผลกระทบต่อการจัดทำแผนพัฒนา การดำเนินงานไม่เป็นไปตามเวลาที่กำหนดในแผน ขาดความต่อเนื่อง และไม่ได้ให้ความสำคัญกับระยะเวลาการดำเนินงานที่กำหนดไว้ในแผนการดำเนินงานประจำปี

#### สรุปปัญหาอุปสรรคการดำเนินงานที่ผ่านมาและแนวทางการแก้ไข ปีงบประมาณ พ.ศ.

๒๕๖๐-๒๕๖๓

#### สรุปปัญหาอุปสรรคการดำเนินงานที่ผ่านมา ปีงบประมาณ พ.ศ. ๒๕๖๐-๒๕๖๓

##### ด้านโครงสร้างพื้นฐาน

ด้านโครงสร้างพื้นฐาน และการให้บริการสาธารณะ ภายในเขตองค์การบริหารส่วนตำบลคลองประสังข์ ยังคงเป็นปัญหาหลักต่อความต้องการของประชาชนในพื้นที่ ซึ่งปัจจัยหลักในการพัฒนาโครงสร้างพื้นฐานก็คือ ด้านงบประมาณ ดังนั้น องค์การบริหารส่วนตำบลคลองประสังข์ ซึ่งเป็นองค์กรปกครองส่วนท้องถิ่นจำเป็นต้องบริหารจัดการงบประมาณที่มีอยู่อย่างจำกัด แก้ปัญหาโครงสร้างพื้นฐาน ให้เหมาะสมและ

เป็นธรรมอย่างที่สุด ส่วนอีกปัญหาที่สำคัญและจำเป็นจะต้องวางแผนรองรับความเจริญเติบโตทั้งด้านเศรษฐกิจ และการขยายตัวของชุมชน คือ การวางแผนผังเมือง เพื่อจัดระบบผังเมืองรองรับปัญหาในอนาคต ซึ่งปัญหา ผังเมืองนี้ในเมืองใหญ่ๆ หรือชุมชนใหญ่กำลังประสบปัญหา มาก เพราะไม่มีการวางแผนรองรับการเจริญเติบโต ในอนาคต สำหรับองค์การบริหารส่วนตำบลคลองประสังค์ ยังคงต้องให้ความสำคัญกับปัญหาการวางแผนผังเมือง เพื่ออนาคตจะไม่ประสบปัญหา หรือประสบกับปัญหาที่ไม่รุนแรงมากนัก

### ด้านเศรษฐกิจ

ในด้านเศรษฐกิจนั้น ตำบลคลองประสังค์ยังต้องพึ่งพาระบบเศรษฐกิจลักษณะ ผสมผสานระหว่างการประมงและการเกษตร ส่วนอาชีพอื่น เช่น ค้าขาย รับจ้าง ข้าราชการ รัฐวิสาหกิจ ยังถือเป็นส่วนน้อยเมื่อเทียบกับการทำประมงและการเกษตร และเนื่องจากตำบลคลองประสังค์มีทรัพยากรธรรมชาติ เช่น ป่าโกงกาง ลำคลองสายต่าง ๆ พื้นที่ป่าชายเลนที่สมบูรณ์ค่อนข้างสูง และมีวิถีชีวิตที่ดั้งเดิม ประกอบกับ มีสถานที่ที่เป็นแหล่งท่องเที่ยวที่สำคัญหลายแห่ง เช่น สวนรุกขชาติเขาขนาบน้ำ หาดแหลมขาม หาดแหลมสน ป่าโกงกาง กลุ่ม OTOP โฮมสเตย์ กระชังปลา เป็นต้น จึงเป็นแหล่งดึงดูดนักท่องเที่ยว ทำให้เกิดอาชีพ มีคหุเทศก์และการบริการเรือรับจ้างและรถรับจ้างแก่นักท่องเที่ยว ซึ่งนับว่าเป็นรายได้เสริมที่สำคัญแหล่งหนึ่ง นอกจากนี้ยังมีการแปรรูปสัตว์น้ำและหัตถกรรมพื้นบ้านเป็นกิจกรรมของกลุ่มต่าง ๆ ที่ทำรายได้ให้กับหมู่บ้านด้วย เช่นกัน

ในด้านศักยภาพในการบริหารงานในการแก้ปัญหาด้านเศรษฐกิจ เช่น ปัญหาไม่มี แหล่งจ้างงานภายในชุมชน ปัญหาประชาชนไม่มีอาชีพเสริมหลังจากฤดูเก็บเกี่ยว ปัญหาการว่างงาน เป็นต้น ถือว่าเป็นปัญหาเร่งด่วน จำเป็นต้องอาศัยความร่วมมือจากหน่วยงานต่าง ๆ พร้อมทั้งยังต้องอาศัยงบประมาณที่มี อยู่อย่างค่อนข้างจำกัด เพื่อจัดการแก้ปัญหาให้เกิดประโยชน์เป็นฐานในด้านเศรษฐกิจ กระตุ้น การใช้จ่าย การ ลงทุนภายในตำบลคลองประสังค์ ให้ขยายตัวมากขึ้นในอนาคต

### ด้านสังคม

สังคมโดยรวมภายในตำบลคลองประสังค์ ยังเป็นสังคมชนบท กรรมวิธีทางด้านการเกษตรยังอาศัยแรงงานคน ยังเป็นสังคมระบบอุปถัมภ์ แม้จะมีการกระจายอำนาจสู่ท้องถิ่นมากขึ้น แต่ประชาชนก็ยังไม่ใช้สิทธิหน้าที่ของตนเองที่มีอยู่ตามรัฐธรรมนูญ เพื่อให้การบริหารงานเป็นไปตามเจตนารมณ์ ของรัฐธรรมนูญ และป้องกันปัญหาที่จะเกิดขึ้นในอนาคตได้

สำหรับปัญหาที่น่าจะมีผลกระทบต่อองค์การบริหารส่วนตำบลคลองประสังค์ ดังนี้

๑. ปัญหายาเสพติด
๒. ปัญหาการว่างงาน
๓. ปัญหาด้านสุขภาพของประชาชน
๔. ปัญหาในด้านสาธารณสุขต่าง ๆ
๕. ปัญหาศิลปวัฒนธรรม ประเพณีไทย ถูกกลืนจากเยาวชน
๖. ปัญหาไม่มีแหล่งกักเก็บน้ำ

ปัญหาด้านสังคมที่กล่าวมาทั้งหมด จะต้องมีการประชาคมหมู่บ้าน เพื่อหาแนวทางแก้ไขและ ป้องกันในอนาคต

### ด้านการมีส่วนร่วมของประชาชน

ประชาชนส่วนใหญ่ในพื้นที่ตำบลคลองประสงค์ ทั้ง ๔ หมู่บ้าน ให้ความสำคัญกับการมีส่วนร่วมในกิจกรรมต่าง ๆ ขององค์การบริหารส่วนตำบลคลองประสงค์น้อย สาเหตุอาจเนื่องมาจากขาดการประสานงานระหว่างองค์การบริหารส่วนตำบลกับชุมชนอย่างต่อเนื่อง งบประมาณมีไม่เพียงพอในการจัดกิจกรรมต่างๆ ตลอดจนประชาชนในพื้นที่มีส่วนร่วมและรับทราบข่าวสารน้อย จากที่กล่าวมาถือเป็นปัญหาสำคัญ ที่มีผลต่อการพัฒนาองค์กรปกครองส่วนท้องถิ่น ดังนั้น จึงจำเป็นต้องหาวิธีที่ประชาชนจะต้องพัฒนาองค์กรปกครองส่วนท้องถิ่น และมีส่วนร่วมในการบริหารของท้องถิ่นเพื่อกำหนดทิศทางการบริหารงานด้านต่าง ๆ ให้เป็นไปตามความต้องการของท้องถิ่นนั่นเอง

### ด้านทรัพยากรธรรมชาติและสิ่งแวดล้อม

ทรัพยากรธรรมชาติโดยภาพรวม ภายในเขตองค์การบริหารส่วนตำบลคลองประสงค์ โดยเฉพาะด้านสิ่งแวดล้อมโดยรวมภายในเขตองค์การบริหารส่วนตำบลคลองประสงค์ ถือเป็นปัญหาสำคัญ เช่น ปัญหาการบริหารจัดการขยะ ปัญหาการขาดแคลนสวนสาธารณะเพื่อพักผ่อน เพื่อเป็นสถานที่ออกกำลังกาย ซึ่งปัญหาด้านสิ่งแวดล้อมภายในเขตองค์การบริหารส่วนตำบลคลองประสงค์ ถือว่าไม่รุนแรงมากนัก เพราะสภาพความเจริญเติบโตทางด้านเศรษฐกิจ เป็นไปอย่างค่อยเป็นค่อยไป และการขยายตัวของชุมชนไม่มาก ทำให้ปัญหาด้านต่าง ๆ ไม่รุนแรง ปริมาณขยะในแต่ละวันก็ไม่มากนัก เป็นปัญหาขยะของครัวเรือน

#### **๓.๕ แนวทางการแก้ไขการดำเนินงานในปีงบประมาณ พ.ศ.๒๕๕๘-๒๕๖๑**

##### ข้อเสนอแนะ

##### **๑.ด้านรายได้**

๑.๑ นำแผนที่ภาษีและทะเบียนทรัพย์สิน มาใช้เพื่อเป็นเครื่องมือและฐานข้อมูลในการจัดเก็บและพัฒนาการจัดเก็บรายได้ของ อบต.

๑.๒ จัดหาบุคลากรที่ปฏิบัติหน้าที่นี้โดยตรง และส่งเข้ารับการอบรม เพื่อเพิ่มพูนความรู้

๑.๓ จัดหาเทคโนโลยีเพื่อนำมาใช้ในการจัดเก็บภาษี เช่น ระบบจัดเก็บภาษี ฯ

๑.๔ จัดทำป้ายประชาสัมพันธ์และประชาสัมพันธ์ให้ประชาชนได้รับทราบ และตระหนักถึงการชำระภาษี ตลอดจนอำนวยความสะดวกในการชำระภาษีให้กับประชาชน

๑.๕ ส่งเสริมให้มีหน่วยธุรกิจ หรือ ผู้ประกอบการโดยเฉพาะกิจการด้านการท่องเที่ยว เช่น กิจการโฮมสเตย์ ฯ

##### **๒.ด้านรายจ่าย**

๒.๑ ควรจัดสรรปริมาณงานกับงบประมาณที่ได้รับให้มีคุณสมบัติและสามารถแก้ปัญหาของชุมชนได้ดีพอสมควร

๒.๒ ควรแก้ไขกรอบอำนาจหน้าที่ของ อบต.ให้น้อยลง เพื่อจะได้บริหารงบประมาณที่มีอยู่อย่างจำกัด ให้มีประสิทธิภาพมากยิ่งขึ้น



### ๓.อื่น ๆ

๓.๑ ควรคำนึงถึงต้นทุนต่าง ๆ ของท้องถิ่นที่มีอยู่ เพราะถือว่า แผนยุทธศาสตร์การพัฒนาและข้อบัญญัติงบประมาณรายจ่ายประจำปีเป็นส่วนที่สำคัญในการขับเคลื่อน อบต.ให้มี ศักยภาพอย่างแท้จริง โดยมีเป้าหมายให้ประชาชนมีความเข้มแข็ง สามารถพึ่งตนเองได้ คิดเป็น ทำเป็น โดย อาศัยหลาย ๆ ปัจจัย โดยให้ประชาชนเป็นผู้กำหนดและจัดทำแผนที่เป็นความต้องการของประชาชนเอง จนท. และฝ่ายการเมืองเป็นเพียงผู้รับข้อมูล และนำความต้องการของประชาชนมาปฏิบัติเท่านั้น

๓.๒ ปัจจัยที่จะทำให้การบริหารจัดการของ อบต.มีประสิทธิภาพ ประกอบด้วยหลายปัจจัย คือ ระเบียบกฎหมายที่เกี่ยวข้อง ข้าราชการ/พนักงาน เครื่องมือ เทคโนโลยีที่ทันสมัย ตลอดจนแผนยุทธศาสตร์และแผนพัฒนาท้องถิ่นที่มีประสิทธิภาพและการที่จะให้เกิดประสิทธิภาพที่สุดนั้นคือ ควรนำผลการติดตามและประเมินผลแผนพัฒนาท้องถิ่น มาเป็นเครื่องมือหรือกรอบในการจัดทำแผนพัฒนาท้องถิ่น และข้อบัญญัติงบประมาณในปีต่อ ๆ ไป แต่อย่างไรก็ตามก็คงจะเป็นเรื่องยากที่จะนำปัจจัยต่าง ๆ ดังกล่าวมาใช้ ในการบริหารจัดการให้เกิดประสิทธิภาพและเพื่อให้สอดคล้องกับทิศทางของตำบล เนื่องจากยังมีปัญหาพื้นฐานที่สำคัญ เช่น โครงสร้างองค์กรที่ถูกกำหนดอำนาจหน้าที่เอาไว้หลากหลาย ไม่สอดคล้องและสมดุลกับอำนาจหน้าที่ และปัจจัยทางการบริหาร ทั้งในเรื่องของความสามารถในการจัดหารายได้และความสามารถตามหน้าที่อื่น ๆ จนทำให้ไม่คุ้มค่าในการบริหารจัดการ

๓.๓ ควรเพิ่มสมรรถนะทางการคลังของท้องถิ่นโดยการพัฒนาและยกระดับ ปัจจัยทั้งภายในและภายนอก ด้านสังคม เศรษฐกิจ การเมือง ตลอดจนนโยบายการกระจายอำนาจของรัฐบาล

๓.๔ ควรส่งเสริมการมีส่วนร่วมของภาคประชาชน ภาครัฐและภาคเอกชน โดยผนึกกำลังจากทุกฝ่ายที่เกี่ยวข้องในการดำเนินโครงการ/กิจกรรม ของ อบต. และให้องค์การบริหารส่วนตำบล คลองประสงค์มีอิสระในการวางแผนตามบทบาท อำนาจ หน้าที่และส่งเสริมพัฒนาขีดความสามารถของบุคลากร ทั้งภาครัฐ แกนนำ ประชาชนในหมู่บ้าน ตำบล ในการดำเนินโครงการ/กิจกรรม ตลอดจนการจัดทำแผนพัฒนา และสร้างสรรค์แนวทางใหม่ ๆ ตลอดถึงควรลดบทบาทภาครัฐในการกำหนดนโยบายหรือกำหนดกรอบ แนวทางปฏิบัติ ลงและส่งเสริมให้ประชาชนหรือชุมชนมีอิสระในการวางแผนพัฒนาให้มาก

จากการประเมิน วิเคราะห์ปัญหาและความต้องการของประชาชนในท้องถิ่นตามประเด็น การพัฒนาท้องถิ่น ประกอบด้วย ขอบข่ายและปริมาณของปัญหา พื้นที่เป้าหมาย กลุ่มเป้าหมาย และการ คาดการณ์แนวโน้มในอนาคตทำให้ทราบศักยภาพ โอกาส ข้อจำกัด และลู่ทางในการพัฒนาตำบล จึงได้กำหนด เป็นแนวทางการพัฒนาขององค์การบริหารส่วนตำบลคลองประสงค์ ไว้ดังต่อไปนี้

๑.มุ่งพัฒนาศักยภาพของประชาชนให้สามารถมีส่วนร่วมในการพัฒนาท้องถิ่นโดยให้ความ เข้าใจในระบบการปกครองแบบประชาธิปไตย รู้จักพัฒนาตนเอง ช่วยเหลือตนเองและให้ความร่วมมือในการ พัฒนาท้องถิ่น

๒.พัฒนาสุขภาพและอนามัยของประชาชน ยกระดับคุณภาพชีวิตและความเป็นอยู่ของ ประชาชนให้ดีขึ้น

๓.พัฒนาส่งเสริมด้านการศึกษา ศาสนา การกีฬาและนันทนาการ

๔.สนับสนุนและส่งเสริมการอนุรักษ์ วัฒนธรรมและประเพณีที่ดีงาม

๕.ส่งเสริมอาชีพ และกระจายรายได้ให้แก่ประชาชนตามแนวนโยบายเศรษฐกิจชุมชนพึ่งตนเองและแนวเศรษฐกิจแบบพอเพียง (พออยู่ พอมี และพอกิน) รวมทั้งส่งเสริมทางการท่องเที่ยวของตำบล

๖.ปรับปรุงและขยายการคมนาคม ถนน สะพาน ท่าเทียบเรือ ให้เกิดความสะดวกแก่ประชาชน

๗.พัฒนาแหล่งน้ำ การประปา ให้สามารถใช้ประโยชน์ได้ตลอดทั้งปี

๘.บำรุงรักษาสภาพแวดล้อมและทรัพยากรธรรมชาติ ตลอดจนส่งเสริมและรักษาคุณภาพสิ่งแวดล้อม

๙.ปรับปรุงฐานะทางการคลังขององค์การบริหารส่วนตำบลให้สามารถพึ่งพาตนเองได้และพัฒนาปรับปรุงการบริหาร ให้สามารถตอบสนองความต้องการของประชาชนได้อย่างเต็มที่

๑๐.สนับสนุนเพิ่มพูนรายได้ให้เกิดความสงบเรียบร้อย และความปลอดภัยในชีวิตและทรัพย์สินของประชาชน

๑๑.ส่งเสริมบำรุงรักษาศิลปะ จารีต ประเพณี ภูมิปัญญาหรือวัฒนธรรมอันดีของท้องถิ่น

๑๒.เตรียมความพร้อมในการปรับตัวเข้าสู่ประชาคมอาเซียนขององค์การบริหารส่วนตำบล  
คลองประสงค์

## ๔. ข้อเสนอแนะในการจัดทำแผนพัฒนาท้องถิ่นในอนาคต

### ๔.๑ ผลกระทบนำไปสู่ออนาคต

การดำเนินงานตามแผนพัฒนาท้องถิ่นในปิงบประมาณ พ.ศ.๒๕๖๐-๒๕๖๓ โดยภาพรวมองค์การบริหารส่วนตำบลคลองประสงค์ อำเภอเมืองกระบี่ จังหวัดกระบี่ สามารถพัฒนาสภาพของระบบสาธารณูปโภคต่าง ๆ อาทิ เช่น ถนน ไฟฟ้า สะพาน เขื่อน เป็นต้น ได้ครอบคลุมและเกือบทั่วถึงในด้านการศึกษาได้วางพื้นฐานและจัดระบบการบริหารการศึกษาโดยมีจำนวนศูนย์พัฒนาเด็กเล็กที่เพิ่มขึ้นและพยายามทำให้มีมาตรฐานมากขึ้น ในส่วนด้านสาธารณสุขนั้นได้พัฒนาระบบสาธารณสุขมูลฐาน (โดยจัดสรรงบประมาณผ่านกองทุน สปสช.) ให้มีมาตรฐาน ประชาชนมีสุขภาพและคุณภาพชีวิตที่ดีขึ้น มีความปลอดภัยในชีวิตและทรัพย์สิน นอกจากนี้มีการส่งเสริมสนับสนุนการประกอบอาชีพ ทำให้ประชาชนได้มีรายได้ที่เพิ่มขึ้นในด้านสิ่งแวดล้อมประชาชนมีความตระหนักและห่วงใยในทรัพยากรธรรมชาติมีอยู่พอสมควร และพื้นที่ตำบลคลองประสงค์เป็นพื้นที่หนึ่งที่ได้รับผลกระทบจากเหตุภัยธรรมชาติและสาธารณสุขอยู่เป็นประจำทุกปี เช่น ภาวะแห้งแล้งน้ำ ฯลฯ ทั้งนี้องค์การบริหารส่วนตำบลคลองประสงค์ยังคงมุ่งมั่นที่จะพัฒนาพื้นที่ตำบลคลองประสงค์ให้เป็นเมืองที่น่าอยู่ โดยพื้นฐานของการมีส่วนร่วมของประชาชนในการบริหารจัดการที่ดี และส่วนใหญ่ปัญหาในการดำเนินงานขององค์กรปกครองส่วนท้องถิ่นที่พบโดยทั่วไป คือ ปัญหาด้านงบประมาณ เนื่องจากงบประมาณมีจำกัด ไม่เพียงพอต่อการกิจกรรมรับผิดชอบในปัจจุบัน เนื่องจากองค์การบริหารส่วนตำบลคลองประสงค์เป็น อบต.ขนาดกลาง มีความต้องการที่จะพัฒนาในทุก ๆ ด้านค่อนข้างมากทำให้ต้องจัดสรรงบประมาณให้เพียงพอเพื่อรองรับการเจริญเติบโตของสังคมที่ตามมาในอนาคต อีกทั้งยังมีกิจกรรม/โครงการที่ถ่ายโอนมาให้ องค์การบริหารส่วนตำบลคลองประสงค์เป็นผู้ดำเนินการ ทำให้ต้องเฉลี่ยการจัดสรรงบประมาณที่มีอยู่อย่างจำกัดมาดำเนินการให้ครบถ้วนตามภารกิจ ตลอดจนการตื่นตัวต่อการมีส่วนร่วมในการพัฒนาท้องถิ่นของภาคประชาชน

มีปัญหาที่ต้องการได้รับการแก้ไข แต่ไม่ค่อยแสดงความคิดเห็น หรือความต้องการเพื่อพัฒนา โดยเฉพาะในเวที สาธารณะ เช่น เวทีประชาคมในระดับต่าง ๆ ซึ่งในแต่ละครั้งมีประชาชนเข้าร่วมไม่มาก ส่งผลให้องค์กรขาด การรวมกลุ่มภาคประชาชน ขาดความเข้มแข็ง และไม่ยั่งยืน ผู้ปฏิบัติงานขาดการพัฒนาตนเองและขาดความคิด ที่จะพัฒนางาน เน้นการทำงานเชิงรับ ขาดการทำงานเชิงรุก มักจะเลือกการทำงานในโครงการเดิม ๆ ที่เคย ดำเนินการผ่านมามากกว่าคิดสร้างสรรค์โครงการรูปแบบใหม่ ๆ ที่มีความหลากหลาย อีกทั้งองค์การบริหาร ส่วนตำบลคล่องประสงค์ยังเป็นองค์กรปกครองส่วนท้องถิ่นขนาดปานกลางจนเกือบขนาดเล็ก งบประมาณมีไม่มาก จึงเป็นข้อจำกัดในการจัดทำแผนอัตรากำลังขององค์การบริหารส่วนตำบล และส่งผลให้เกิดอัตรากำลังไม่เพียงพอ การกำหนดแนวทางการบริหารและการวางแผนนโยบายขาดความชัดเจน มักจะเลือกทำโครงการเฉพาะหน้า ไม่ค่อยให้ความสำคัญกับการวางแผนนโยบายตามกรอบของแผนยุทธศาสตร์เท่าที่ควร อีกทั้งปัจจัยด้านศักยภาพ ของผู้บริหารและเสถียรภาพทางการเมืองเป็นเรื่องสำคัญที่ส่งผลกระทบต่อการจัดทำแผนพัฒนา การดำเนินงานไม่ เป็นไปตามห้วงเวลาที่กำหนดในแผน ขาดความต่อเนื่อง และไม่ได้ให้ความสำคัญกับระยะเวลาการดำเนินงานที่ กำหนดไว้ในแผนการดำเนินงานประจำปี

ดังนั้นการวางแผนยุทธศาสตร์การพัฒนาขององค์กรปกครองส่วนท้องถิ่น จึงเป็น กระบวนการกำหนดทิศทางในอนาคตขององค์กรปกครองส่วนท้องถิ่น โดยกำหนดสภาพการณ์ที่ต้องการบรรลุและ แนวทางในการบรรลุบนพื้นฐานของการรวบรวมและวิเคราะห์ข้อมูลอย่างรอบด้านและเป็นระบบ ทั้งนี้จะต้อง สอดคล้องกับศักยภาพของท้องถิ่น และปัญหา/ความต้องการของประชาชนในท้องถิ่นด้วย และเนื่องจากแผน ยุทธศาสตร์การพัฒนาเป็นเอกสารที่มีความสัมพันธ์ใกล้ชิดกับแผนพัฒนาท้องถิ่น และข้อบัญญัติงบประมาณ ประจำปี กล่าวคือ เป็นยุทธศาสตร์ไปดำเนินการจัดทำเป็นแผนงาน/โครงการที่กำหนด มาพิจารณาดำเนินการ โดยจะมีรายละเอียดและลักษณะเฉพาะเจาะจงมากยิ่งขึ้นในลักษณะที่จะนำไปบรรจุในข้อบัญญัติงบประมาณ รายจ่ายประจำปีและสามารถนำไปปฏิบัติได้ทันทีเมื่อได้รับงบประมาณของปีนั้น จึงสรุปได้ว่าการวางแผน ยุทธศาสตร์การพัฒนามีความสำคัญต่อองค์กรปกครองส่วนท้องถิ่นเป็นอย่างยิ่ง ทั้งนี้ เนื่องจากแผนยุทธศาสตร์การ พัฒนาเป็นแผนพัฒนาที่มุ่งสู่สภาพการณ์ที่ต้องการให้เกิดขึ้นในอนาคต เป็นกรอบในการกำหนดทิศทางการพัฒนา ขององค์กรปกครองส่วนท้องถิ่นให้มุ่งไปสู่สภาพการณ์อันพึงประสงค์ได้อย่างเท่าทันกับการเปลี่ยนแปลง โดยสามารถจัดสรรทรัพยากรที่มีอยู่อย่างจำกัดได้อย่างมีประสิทธิภาพ การจัดทำแผนยุทธศาสตร์การพัฒนาจึงเป็น การกำหนดทิศทางการพัฒนาขององค์กรปกครองส่วนท้องถิ่น ที่ต้องกำหนดถึงสภาพการณ์ที่ต้องการจะบรรลุและ แนวทางในการที่จะทำให้บรรลุถึงสภาพการณ์นั้น

#### ๔.๒ ข้อสังเกต ข้อเสนอแนะ ผลจากการพัฒนา

เนื่องจากตำบลคล่องประสงค์มีสภาพปัญหาต่าง ๆ มากมายที่จะต้องได้รับการแก้ไข อย่างเร่งด่วน และมีการพัฒนาอย่างเป็นระบบ ระเบียบ ตามแบบแผนการพัฒนา เพื่อให้สอดคล้องกับแผนพัฒนา เศรษฐกิจและสังคมแห่งชาติ แผนการบริหารราชการแผ่นดิน ยุทธศาสตร์การพัฒนาจังหวัด อำเภอ และแผน ชุมชนตามความต้องการของประชาชนทุกหมู่บ้านในตำบล จากสภาพปัญหาดังกล่าวที่เกิดขึ้นส่งผลต่อคุณภาพชีวิต และการกินดีอยู่ดีของประชาชนในตำบล จึงได้มีการจัดทำแผนยุทธศาสตร์การพัฒนาท้องถิ่นขึ้น เพื่อใช้เป็น แนวทางในการพัฒนาตำบลคล่องประสงค์ให้เป็นไปอย่างระบบ ต่อเนื่องสอดคล้องกับความต้องการของประชาชน และใช้เป็นแนวทางในการจัดทำแผนพัฒนาท้องถิ่น และข้อบัญญัติงบประมาณรายจ่ายประจำปี รวมทั้งจัดหาแหล่ง งบประมาณอื่น เพื่อให้การปฏิบัติตามแผนงานโครงการที่กำหนดไว้ในแผนยุทธศาสตร์การพัฒนาท้องถิ่นสามารถ ดำเนินการได้อย่างเต็มเม็ดเต็มหน่วย และส่งผลให้ประชาชนในทุกหมู่บ้านในตำบลคล่องประสงค์ มีความเป็นอยู่ที่ ดีขึ้น มีคุณภาพชีวิตที่ดี สามารถพึ่งตนเองได้ในที่สุด

คณะผู้บริหารท้องถิ่นได้กำหนดนโยบายในการบริหารงานขององค์การบริหารส่วนตำบล คลองประสงค์เป็นระยะเวลา โดยยึดมั่นในการปกครองระบอบประชาธิปไตยอันมีพระมหากษัตริย์เป็นประมุข และคำนึงถึงบทบาทของรัฐธรรมนูญแห่งราชอาณาจักรไทย ซึ่งถือเป็นกฎหมายสูงสุดที่ใช้ในการปกครองประเทศ รวมทั้งกรอบอำนาจหน้าที่ขององค์การบริหารส่วนตำบล มีการบริหารแนวใหม่บนพื้นฐานของหลักธรรมาภิบาล ซึ่งบัญญัติไว้ตามพระราชบัญญัติกำหนดแผนและขั้นตอนการกระจายอำนาจให้แก่องค์กรปกครองส่วนท้องถิ่น ตลอดจนกฎหมายที่เกี่ยวข้องอื่น ๆ

ในการกำหนดนโยบายเพื่อบริหารองค์การบริหารส่วนตำบลคลองประสงค์ในอีก ๔ ปี ข้างหน้า นั้น ได้วางแนวนโยบายโดยคำนึงถึงแนวนโยบายของรัฐบาลและให้สอดคล้องกับแผนยุทธศาสตร์ การพัฒนาขององค์การบริหารส่วนตำบลคลองประสงค์ โดยมุ่งเน้นให้ประชาชนอยู่ดีกินดี มีความสะดวกสบาย มีรายได้ต่อหัวเพิ่มขึ้น เพื่อให้ทัดเทียมกับตำบลอื่น ๆ เท่าที่กรอบอำนาจและหน้าที่ซึ่งบัญญัติไว้ในกฎหมายที่เกี่ยวข้อง โดยใช้วิธีการบริหารบ้านเมืองที่ดี และให้คำนึงถึงการมีส่วนร่วมของประชาชน

และจากการกำหนดนโยบายในการบริหารงานของคณะผู้บริหารองค์การบริหารส่วน ตำบลคลองประสงค์ และโมเดล Thailand ๔.๐ หรือ “ประเทศไทย ๔.๐” หรือ “ไทยแลนด์ ๔.๐” ที่เป็น Value-based Economy ของรัฐบาลนั้น ต้องการปรับเปลี่ยนโครงสร้างการผลิต เน้นการใช้เทคโนโลยีและ นวัตกรรมเพื่อเพิ่มมูลค่าสินค้าและบริการ ให้สอดคล้องกับศักยภาพของท้องถิ่นในการพัฒนา ซึ่งมีความ อุดมสมบูรณ์ของทรัพยากรธรรมชาติไม่ว่าจะเป็นวัตถุดิบทางทะเลและป่าชายเลน ซึ่งค่อนข้างอุดมสมบูรณ์ หรือใน ด้านการท่องเที่ยว เช่น เขาชนาน้ำ ชายหาดแหลมสน ชายหาดแหลมขาม เป็นต้น ประกอบกับมีวัฒนธรรมและ ประเพณีท้องถิ่นที่เป็นเอกลักษณ์ของตนเอง และทางด้านเกษตรกรรมซึ่งมีความได้เปรียบทางด้านทำเล ที่ตั้งทาง ภูมิศาสตร์ที่เหมาะสม ไม่ว่าจะเป็นทางบกหรือทางทะเล ซึ่งมีความสมบูรณ์ ซึ่งล้วนเป็นปัจจัยพื้นฐาน ที่สร้างความมั่นคงทางเศรษฐกิจ ให้กับประชาชน จึงกำหนดจุดยืนทางยุทธศาสตร์ (Positioning) ขององค์การ บริหารส่วนตำบลคลองประสงค์ไว้ว่า **“ประชาชนอยู่ดีกินดี มีความสะดวกสบาย มีรายได้ต่อหัวเพิ่มขึ้น”** ดังนั้น องค์การบริหารส่วนตำบลคลองประสงค์ จึงควรนำผลที่ได้จากการติดตามและประเมินผลแผนพัฒนาท้องถิ่น มาเป็นปัจจัยหรือเหตุผลในการวางแผนพัฒนาท้องถิ่นต่อไป

**แนวทางการพิจารณาการติดตามและประเมินผลแผนพัฒนาท้องถิ่นตามระเบียบ กกระทรวงมหาดไทยว่าด้วยการจัดทำแผนพัฒนาขององค์กรปกครองส่วนท้องถิ่น พ.ศ. ๒๕๔๘ (แก้ไขเพิ่มเติม ฉบับที่ ๓ พ.ศ. ๒๕๖๑)**

เป็นแบบที่กำหนดให้คณะกรรมการติดตามและประเมินผลแผนพัฒนาท้องถิ่น ดำเนินการให้คะแนน ตามเกณฑ์ที่กำหนดไว้ ซึ่งเป็นส่วนหนึ่งของการติดตามและประเมินผลแผนพัฒนา โดยดำเนินการให้แล้วเสร็จภายใน หกสิบวัน นับแต่วันที่ประกาศใช้งบประมาณรายจ่าย มีรายละเอียด ดังนี้

**๑. แนวทางการพิจารณาการติดตามและประเมินผลยุทธศาสตร์เพื่อความสอดคล้องแผนพัฒนาท้องถิ่น**

ประกอบด้วย

- ๑.๑ ข้อมูลสภาพทั่วไปและข้อมูลพื้นฐานขององค์กรปกครองส่วนท้องถิ่น ๒๐ คะแนน
- ๑.๒ การวิเคราะห์สภาพการณ์และศักยภาพ ๒๐ คะแนน
- ๑.๓ ยุทธศาสตร์ ๖๐ คะแนน ประกอบด้วย

(๑) ยุทธศาสตร์ขององค์กรปกครองส่วนท้องถิ่น ๑๐ คะแนน

- (๒) ยุทธศาสตร์ขององค์กรปกครองส่วนท้องถิ่นในเขตจังหวัด ๑๐ คะแนน
- (๓) ยุทธศาสตร์จังหวัด ๑๐ คะแนน
- (๔) วิสัยทัศน์ ๕ คะแนน
- (๕) กลยุทธ์ ๕ คะแนน
- (๖) เป้าประสงค์ของแต่ละประเด็นกลยุทธ์ ๕ คะแนน
- (๗) จุดยืนทางยุทธศาสตร์ ๕ คะแนน
- (๘) แผนงาน ๕ คะแนน
- (๙) ความเชื่อมโยงของยุทธศาสตร์ในภาพรวม ๕ คะแนน

คะแนนรวม ๑๐๐ คะแนน เกณฑ์ที่ควรได้เพื่อให้เกิดความสอดคล้องและขับเคลื่อนการ

พัฒนาท้องถิ่นขององค์กรปกครองส่วนท้องถิ่น ไม่ควรน้อยกว่าร้อยละ ๘๐ (๘๐ คะแนน)

## ๒. แนวทางการพิจารณาการติดตามและประเมินผลโครงการเพื่อความสอดคล้องแผนพัฒนาท้องถิ่น

ประกอบด้วย

๒.๑ การสรุปสถานการณ์การพัฒนา ๑๐ คะแนน

๒.๒ การประเมินผลการนำแผนพัฒนาท้องถิ่นสี่ปีไปปฏิบัติในเชิงปริมาณ ๑๐ คะแนน

๒.๓ การประเมินผลการนำแผนพัฒนาท้องถิ่นสี่ปีไปปฏิบัติในเชิงคุณภาพ ๑๐ คะแนน

๒.๔ แผนงานและยุทธศาสตร์การพัฒนา ๑๐ คะแนน

๒.๕ โครงการพัฒนา ๖๐ คะแนน ประกอบด้วย

(๑) ความชัดเจนของชื่อโครงการ ๕ คะแนน

(๒) กำหนดวัตถุประสงค์สอดคล้องกับโครงการ ๕ คะแนน

(๓) เป้าหมาย (ผลผลิตของโครงการ) มีความชัดเจนนำไปสู่การตั้งงบประมาณได้ถูกต้อง ๕ คะแนน

(๔) โครงการมีความสอดคล้องกับแผนยุทธศาสตร์ชาติ ๒๐ ปี ๕ คะแนน

(๕) เป้าหมาย (ผลผลิตของโครงการ) มีความสอดคล้องกับแผนพัฒนาเศรษฐกิจและสังคมแห่งชาติ ฉบับที่ ๑๓ ๕ คะแนน

(๖) โครงการมีความสอดคล้องกับ Thailand ๔.๐ ๕ คะแนน

(๗) โครงการสอดคล้องกับยุทธศาสตร์จังหวัด ๕ คะแนน

(๘) โครงการแก้ไขปัญหาความยากจนหรือการเสริมสร้างให้ประเทศชาติมั่นคง มั่งคั่ง ยั่งยืน ภายใต้หลักประชารัฐ ๕ คะแนน

(๙) งบประมาณ มีความสอดคล้องกับเป้าหมาย (ผลผลิตของโครงการ) ๕ คะแนน

(๑๐) มีการประมาณการราคาถูกต้องตามหลักวิธีการงบประมาณ ๕ คะแนน

(๑๑) มีการกำหนดตัวชี้วัด (KPI) และสอดคล้องกับวัตถุประสงค์และผลที่คาดว่าจะได้รับ ๕ คะแนน

(๑๒) ผลที่คาดว่าจะได้รับ สอดคล้องกับวัตถุประสงค์ ๕ คะแนน

คะแนนรวม ๑๐๐ คะแนน เกณฑ์ที่ควรได้เพื่อให้เกิดความสอดคล้องและขับเคลื่อนการ

พัฒนาท้องถิ่นขององค์กรปกครองส่วนท้องถิ่น ไม่ควรน้อยกว่าร้อยละ ๘๐ (๘๐ คะแนน)

แนวทางการพิจารณาการติดตามและประเมินผลยุทธศาสตร์เพื่อความสอดคล้องแผนพัฒนาท้องถิ่นขององค์กรปกครองส่วนท้องถิ่น

ประเด็นการพิจารณา	คะแนน
๑. ข้อมูลสภาพทั่วไปและข้อมูลพื้นฐานขององค์กรปกครองส่วนท้องถิ่น	๒๐
๒. การวิเคราะห์สภาพการณ์และศักยภาพ	๑๕
๓. ยุทธศาสตร์ ประกอบด้วย	๖๕
๓.๑ ยุทธศาสตร์ขององค์กรปกครองส่วนท้องถิ่น	(๑๐)
๓.๒ ยุทธศาสตร์ขององค์กรปกครองส่วนท้องถิ่นในเขตจังหวัด	(๑๐)
๓.๓ ยุทธศาสตร์จังหวัด	(๑๐)
๓.๔ วิสัยทัศน์	(๕)
๓.๕ กลยุทธ์	(๕)
๓.๖ เป้าประสงค์ของแต่ละประเด็นกลยุทธ์	(๕)
๓.๗ จุดยืนทางยุทธศาสตร์	(๕)
๓.๘ แผนงาน	(๕)
๓.๙ ความเชื่อมโยงของยุทธศาสตร์ในภาพรวม	(๕)
<b>รวมคะแนน</b>	<b>๑๐๐</b>

แนวทางเบื้องต้นในการให้คะแนนแนวทางการพิจารณาการติดตามและประเมินผลยุทธศาสตร์ เพื่อ  
 ความสอดคล้องแผนพัฒนาท้องถิ่นขององค์กรปกครองส่วนท้องถิ่น

ประเด็นการพิจารณา	รายละเอียดหลักเกณฑ์	คะแนนเต็ม	คะแนนที่ได้
๑. ข้อมูลสภาพทั่วไปและ ข้อมูลพื้นฐานขององค์กร ปกครองส่วนท้องถิ่น	ควรประกอบด้วยข้อมูลดังนี้ (๑) ข้อมูลเกี่ยวกับด้านกายภาพ เช่น ที่ตั้งของหมู่บ้าน/ชุมชน/ตำบล ลักษณะภูมิประเทศ ลักษณะภูมิอากาศ ลักษณะของดิน ลักษณะของ แหล่งน้ำ ลักษณะของไม้/ป่าไม้ ฯลฯ ด้านการเมือง/การปกครอง เช่น เขตการปกครอง การเลือกตั้ง ฯลฯ	๒๐ (๓)	
	(๒) ข้อมูลเกี่ยวกับด้านการเมือง/การปกครอง เช่น เขตการปกครอง การเลือกตั้ง ฯลฯ ประชากร เช่น ข้อมูลเกี่ยวกับจำนวนประชากร และ ช่วงอายุและจำนวนประชากร ฯลฯ	(๒)	
	(๓) ข้อมูลเกี่ยวกับสภาพทางสังคม เช่น การศึกษา สาธารณสุข อาชญากรรม ยาเสพติด การสังคมสงเคราะห์ ฯลฯ	(๒)	
	(๔) ข้อมูลเกี่ยวกับระบบบริการพื้นฐาน เช่น การคมนาคมขนส่ง การ ไฟฟ้า การประปา โทรศัพท์ ฯลฯ	(๒)	
	(๕) ข้อมูลเกี่ยวกับระบบเศรษฐกิจ เช่น การเกษตร การประมง การปศุ สัตว์ การบริการ การท่องเที่ยว อุตสาหกรรม การพาณิชย์/กลุ่มอาชีพ แรงงาน ฯลฯ	(๒)	
	(๖) ข้อมูลเกี่ยวกับศาสนา ประเพณี วัฒนธรรม เช่น การนับถือศาสนา ประเพณีและงานประจำปี ภูมิปัญญาท้องถิ่น ภาษาถิ่น สินค้าพื้นเมือง และของที่ระลึก ฯลฯ และอื่นๆ	(๒)	
	(๗) ข้อมูลเกี่ยวกับทรัพยากรธรรมชาติ เช่น น้ำ ป่าไม้ ภูเขา คุณภาพของ ทรัพยากรธรรมชาติ ฯลฯ	(๒)	
	(๘) การสำรวจและจัดเก็บข้อมูลเพื่อการจัดทำแผนพัฒนาท้องถิ่นหรือ การใช้ข้อมูล จปฐ.	(๒)	
	(๙) การประชุมประชาคมท้องถิ่น รูปแบบ วิธีการ และการดำเนินการ ประชุมประชาคมท้องถิ่น โดยใช้กระบวนการร่วมคิด ร่วมทำ ร่วม ตัดสินใจ ร่วมตรวจสอบ ร่วมรับประโยชน์ ร่วมแก้ปัญหา ปรีกษาหรือ แลกเปลี่ยนเรียนรู้ เพื่อแก้ปัญหาสำหรับการพัฒนาท้องถิ่นตามอำนาจ หน้าที่ขององค์กรปกครองส่วนท้องถิ่น	(๓)	
๒. การวิเคราะห์ สถานการณ์และศักยภาพ	ควรประกอบด้วยข้อมูลดังนี้ (๑) การวิเคราะห์ที่ครอบคลุมความเชื่อมโยง ความสอดคล้องยุทธศาสตร์ จังหวัด ยุทธศาสตร์การพัฒนาขององค์กรปกครองส่วนท้องถิ่นในเขต จังหวัด ยุทธศาสตร์ขององค์กรปกครองส่วนท้องถิ่น นโยบายของ ผู้บริหารท้องถิ่น รวมถึงความเชื่อมโยงแผนยุทธศาสตร์ชาติ ๒๐ ปี แผนพัฒนาเศรษฐกิจและสังคมแห่งชาติ และ Thailand ๔.๐	๒๐ (๕)	
	(๒) การวิเคราะห์การใช้ผังเมืองรวมหรือผังเมืองเฉพาะและการบังคับใช้ ผลของการบังคับใช้ สภาพการณ์ที่เกิดขึ้นต่อการพัฒนาท้องถิ่น	(๓)	

ประเด็นการพิจารณา	รายละเอียดหลักเกณฑ์	คะแนนเต็ม	คะแนนที่ได้	
๒. การวิเคราะห์ สถานการณ์และศักยภาพ (ต่อ)	(๓) การวิเคราะห์ทางสังคม เช่น ด้านแรงงาน การศึกษา สาธารณสุข ความยากจน อาชญากรรม ปัญหายาเสพติด เทคโนโลยี จารีต ประเพณี วัฒนธรรม ภูมิปัญญาท้องถิ่น เป็นต้น	(๓)		
	(๔) การวิเคราะห์ทางเศรษฐกิจ ข้อมูลด้านรายได้ครัวเรือน การส่งเสริม อาชีพ กลุ่มอาชีพ กลุ่มทางสังคม การพัฒนาอาชีพและกลุ่มต่างๆ สภาพทางเศรษฐกิจและความเป็นอยู่ทั่วไป เป็นต้น	(๓)		
	(๕) การวิเคราะห์สิ่งแวดล้อม พื้นที่สีเขียว ธรรมชาติต่างๆ ทาง ภูมิศาสตร์ กระบวนการหรือสิ่งที่เกิดขึ้น การประติสัมพันธ์ที่มีผลต่อ สิ่งแวดล้อมและการพัฒนา	(๓)		
	(๖) ผลการวิเคราะห์ศักยภาพเพื่อประเมินสถานภาพการพัฒนาในปัจจุบันและโอกาสการพัฒนาในอนาคตของท้องถิ่น ด้วยเทคนิค SWOT Analysis ที่อาจส่งผลต่อการดำเนินงานได้แก่ S-Strength (จุดแข็ง) W-Weakness (จุดอ่อน) O-Opportunity (โอกาส) และ T-Threat (อุปสรรค)	(๓)		
๓. ยุทธศาสตร์	๓.๑ ยุทธศาสตร์ของ องค์กรปกครองส่วน ท้องถิ่น	ควรประกอบด้วยข้อมูลดังนี้ สอดคล้องกับสภาพสังคม เศรษฐกิจ สิ่งแวดล้อมของท้องถิ่น ประเด็น ปัญหาการพัฒนาและแนวทางการพัฒนาที่สอดคล้องกับยุทธศาสตร์ของ องค์กรปกครองส่วนท้องถิ่น และเชื่อมโยงหลักประชารัฐ แผนยุทธศาสตร์ชาติ ๒๐ ปี แผนพัฒนาเศรษฐกิจและสังคมแห่งชาติ และ Thailand ๔.๐	๖๐ (๑๐)	
	๓.๒ ยุทธศาสตร์ของ องค์กรปกครองส่วน ท้องถิ่นในเขตจังหวัด	สอดคล้องและเชื่อมโยงกับสภาพสังคม เศรษฐกิจ สิ่งแวดล้อมของ ท้องถิ่น และยุทธศาสตร์จังหวัด และเชื่อมโยงหลักประชารัฐ แผนยุทธศาสตร์ชาติ ๒๐ ปี แผนพัฒนาเศรษฐกิจและสังคมแห่งชาติ และ Thailand ๔.๐	(๑๐)	
	๓.๓ ยุทธศาสตร์จังหวัด	สอดคล้องกับแผนพัฒนาเศรษฐกิจและสังคมแห่งชาติ แผนการบริหาร ราชการแผ่นดิน นโยบาย/ยุทธศาสตร์ คสช. และนโยบายรัฐบาล หลักประชารัฐ แผนยุทธศาสตร์ชาติ ๒๐ ปี และ Thailand ๔.๐	(๑๐)	
	๓.๔ วิสัยทัศน์	วิสัยทัศน์ ซึ่งมีลักษณะแสดงสถานภาพที่องค์กรปกครองส่วนท้องถิ่น ต้องการจะเป็นหรือบรรลุถึงอนาคตอย่างชัดเจน สอดคล้องกับโอกาส และศักยภาพที่เป็นลักษณะเฉพาะขององค์กรปกครองส่วนท้องถิ่น และ สัมพันธ์กับโครงการพัฒนาท้องถิ่น	(๕)	
	๓.๕ กลยุทธ์	แสดงให้เห็นช่องทาง วิธีการ ภารกิจหรือสิ่งที่ต้องทำตามอำนาจหน้าที่ ขององค์กรปกครองส่วนท้องถิ่นที่จะนำไปสู่การบรรลุวิสัยทัศน์ หรือ แสดงให้เห็นถึงความชัดเจนในสิ่งที่จะดำเนินการให้บรรลุวิสัยทัศน์นั้น	(๕)	
	๓.๖ เป้าประสงค์ของแต่ละ ประเด็นกลยุทธ์	เป้าประสงค์ของแต่ละประเด็นกลยุทธ์มีความสอดคล้องและสนับสนุน ต่อกลยุทธ์ที่จะเกิดขึ้น มุ่งหมายสิ่งหนึ่งสิ่งใดที่ชัดเจน	(๕)	



ประเด็นการพิจารณา	รายละเอียดหลักเกณฑ์	คะแนนเต็ม	คะแนนที่ได้
๓.๗ จุดยืนทางยุทธศาสตร์ (Positioning)	ความมุ่งมั่นอันแน่วแน่ในการวางแผนพัฒนาท้องถิ่น เพื่อให้บรรลุวิสัยทัศน์ขององค์กรปกครองส่วนท้องถิ่น ซึ่งเกิดจากศักยภาพของพื้นที่จริง ที่จะนำไปสู่ผลสำเร็จทางยุทธศาสตร์	(๕)	
๓.๘ แผนงาน	แผนงานหรือจุดมุ่งหมายเพื่อการพัฒนาในอนาคต กำหนดจุดมุ่งหมายในเรื่องใดเรื่องหนึ่งหรือแผนงานที่เกิดจากเป้าประสงค์ ตัวชี้วัด ค่าเป้าหมาย กลยุทธ์ จุดยืนทางยุทธศาสตร์และยุทธศาสตร์ขององค์กรปกครองส่วนท้องถิ่นที่มีความชัดเจน นำไปสู่การจัดทำโครงการพัฒนาท้องถิ่นในแผนพัฒนาท้องถิ่นสี่ปี โดยระบุแผนงานและความเชื่อมโยงดังกล่าว	(๕)	
๓.๙ ความเชื่อมโยงของยุทธศาสตร์ในภาพรวม	ความเชื่อมโยงองค์รวมที่นำไปสู่การพัฒนาท้องถิ่นที่เกิดผลผลิต/โครงการจากแผนยุทธศาสตร์ชาติ ๒๐ ปี แผนพัฒนาเศรษฐกิจและสังคมแห่งชาติ ฉบับที่ ๑๓ Thailand ๔.๐ แผนพัฒนาภาค/แผนพัฒนากลุ่มจังหวัด/แผนพัฒนาจังหวัด ยุทธศาสตร์การพัฒนาขององค์กรปกครองส่วนท้องถิ่นในเขตจังหวัดและยุทธศาสตร์ขององค์กรปกครองส่วนท้องถิ่น	(๕)	
<b>รวมคะแนน</b>		<b>๑๐๐</b>	

**แนวทางการพิจารณาการติดตามและประเมินผลโครงการเพื่อความสอดคล้องแผนพัฒนาท้องถิ่นขององค์กรปกครองส่วนท้องถิ่น**

ประเด็นการพิจารณา	คะแนน
๑. การสรุปสถานการณ์การพัฒนา	๑๐
๒. การประเมินผลการนำแผนพัฒนาท้องถิ่นสี่ปีไปปฏิบัติในเชิงปริมาณ	๑๐
๓. การประเมินผลการนำแผนพัฒนาท้องถิ่นสี่ปีไปปฏิบัติในเชิงคุณภาพ	๑๐
๔. แผนงานและยุทธศาสตร์การพัฒนา	๑๐
๕. โครงการพัฒนา ประกอบด้วย	๖๐
๕.๑ ความชัดเจนของชื่อโครงการ	(๕)
๕.๒ กำหนดวัตถุประสงค์สอดคล้องกับโครงการ	(๕)
๕.๓ เป้าหมาย (ผลผลิตของโครงการ) มีความชัดเจนนำไปสู่การตั้งงบประมาณได้ถูกต้อง	(๕)
๕.๔ โครงการมีความสอดคล้องกับแผนยุทธศาสตร์ชาติ ๒๐ ปี	(๕)
๕.๕ เป้าหมาย (ผลผลิตของโครงการ) มีความสอดคล้องกับแผนพัฒนาเศรษฐกิจและสังคมแห่งชาติ	(๕)
๕.๖ โครงการมีความสอดคล้องกับ Thailand ๔.๐	(๕)
๕.๗ โครงการสอดคล้องกับยุทธศาสตร์จังหวัด	(๕)
๕.๘ โครงการแก้ไขปัญหาความยากจนหรือการเสริมสร้างให้ประเทศชาติมั่นคง มั่งคั่ง ยั่งยืน ภายใต้หลักปรัชญา	(๕)
๕.๙ งบประมาณ มีความสอดคล้องกับเป้าหมาย (ผลผลิตของโครงการ)	(๕)
๕.๑๐ มีการประมาณการราคาถูกต้องตามหลักวิธีการงบประมาณ	(๕)
๕.๑๑ มีการกำหนดตัวชี้วัด (KPI) และสอดคล้องกับวัตถุประสงค์และผลที่คาดว่าจะได้รับ	(๕)
๕.๑๒ ผลที่คาดว่าจะได้รับ สอดคล้องกับวัตถุประสงค์	(๕)
<b>รวมคะแนน</b>	<b>๑๐๐</b>

แนวทางเบื้องต้นในการให้คะแนนแนวทางการพิจารณาการติดตามและประเมินผลโครงการเพื่อความสอดคล้อง  
แผนพัฒนาท้องถิ่นขององค์กรปกครองส่วนท้องถิ่น

ประเด็นการพิจารณา	รายละเอียดหลักเกณฑ์	คะแนนเต็ม	คะแนนที่ได้
๑. การสรุปสถานการณ์ การพัฒนา	เป็นการวิเคราะห์กรอบการจัดทำยุทธศาสตร์ขององค์กรปกครองส่วน ท้องถิ่น (ใช้การวิเคราะห์ SWOT Analysis/Demand (Demand Analysis)/Global Demand และ Trend ปัจจัยและสถานการณ์การ เปลี่ยนแปลงที่มีผลต่อการพัฒนา อย่างน้อยต้องประกอบด้วย วิเคราะห์ศักยภาพด้านเศรษฐกิจ, ด้านสังคม, ด้านทรัพยากรธรรมชาติและ สิ่งแวดล้อม)	๑๐	
๒. การประเมินผลการนำ แผนพัฒนาท้องถิ่นไป ปฏิบัติในเชิงปริมาณ	๑) การควบคุมที่มีการใช้ตัวเลขต่างๆ เพื่อนำมาใช้วัดผลในเชิงปริมาณ เช่น การวัดจำนวนโครงการ กิจกรรม งานต่างๆ ก็คือผลผลิตนั้นเองว่า เป็นไปตามที่ตั้งเป้าหมายเอาไว้หรือไม่จำนวนที่ดำเนินการจริงตามที่ได้ กำหนดไว้เท่าไร จำนวนที่ไม่สามารถดำเนินการได้มีจำนวนเท่าไร สามารถอธิบายได้ตามหลักประสิทธิภาพ (Efficiency) ของการพัฒนา ท้องถิ่นตามอำนาจหน้าที่ที่กำหนดไว้ ๒) วิเคราะห์ผลกระทบ/สิ่งที่กระทบ (Impact) โครงการที่ดำเนินการใน เชิงปริมาณ (Quantitative)	๑๐	
๓. การประเมินผลการนำ แผนพัฒนาท้องถิ่นไป ปฏิบัติในเชิงคุณภาพ	๑) การประเมินประสิทธิผลของแผนพัฒนาในเชิงคุณภาพคือการนำเอา เทคนิคต่างๆ มาใช้เพื่อวัดว่าภารกิจ โครงการ กิจกรรม งานต่างๆ ที่ ดำเนินการในพื้นที่นั้นๆ ตรงต่อความต้องการของประชาชนหรือไม่และ เป็นไปตามอำนาจหน้าที่หรือไม่ ประชาชนพึงพอใจหรือไม่ สิ่งของ วัสดุ ครุภัณฑ์ การดำเนินการต่างๆ มีสภาพหรือลักษณะถูกต้อง ครบถ้วน ถาวร สามารถใช้การได้ตามวัตถุประสงค์หรือไม่ ซึ่งเป็นไปตามหลักประสิทธิผล (Effectiveness) ผลการปฏิบัติราชการที่บรรลุวัตถุประสงค์และ เป้าหมายของแผนการปฏิบัติราชการตามที่ได้รับงบประมาณมา ดำเนินการ รวมถึงสามารถเทียบเคียงกับส่วนราชการหรือหน่วยงาน ๒) วิเคราะห์ผลกระทบ/สิ่งที่กระทบ (Impact) โครงการที่ดำเนินการใน เชิงคุณภาพ (Qualitative)	๑๐	
๔. แผนงาน และ ยุทธศาสตร์การพัฒนา	๑) วิเคราะห์แผนงาน งาน ที่เกิดจากด้านต่างๆ มีความสอดคล้องกับ ยุทธศาสตร์ขององค์กรปกครองส่วนท้องถิ่นในมิติต่างๆ จนนำไปสู่การ จัดทำโครงการพัฒนาท้องถิ่นโดยใช้ SWOT Analysis/Demand (Demand Analysis)/Global Demand/Trend หรือหลักการบูรณา การ (Integration) กับองค์กรปกครองส่วนท้องถิ่นที่มีพื้นที่ติดต่อกัน ๒) วิเคราะห์แผนงาน งาน ที่เกิดจากด้านต่างๆ ที่สอดคล้องกับการแก้ไข ปัญหาความยากจน หลักปรัชชารัฐ และหลักปรัชญาเศรษฐกิจพอเพียง และโดยเฉพาะเศรษฐกิจพอเพียงท้องถิ่น (ด้านการเกษตรและแหล่งน้ำ) (Local Sufficiency Economy Plan : LSEP)	๑๐	

ประเด็นการพิจารณา	รายละเอียดหลักเกณฑ์	คะแนนเต็ม	คะแนนที่ได้
๕. โครงการพัฒนา	ควรประกอบด้วยข้อมูลดังนี้	๖๐	
๕.๑ ความชัดเจนของชื่อโครงการ	เป็นโครงการที่มีวัตถุประสงค์สนองต่อแผนยุทธศาสตร์การพัฒนาขององค์กรปกครองส่วนท้องถิ่นและดำเนินการเพื่อให้การพัฒนาบรรลุตามวิสัยทัศน์ขององค์กรปกครองส่วนท้องถิ่นที่กำหนดไว้ ชื่อโครงการมีความชัดเจน มุ่งไปเรื่องใดเรื่องหนึ่ง อ่านแล้วเข้าใจได้ว่าจะพัฒนาอะไรในอนาคต	(๕)	
๕.๒ กำหนดวัตถุประสงค์ สอดคล้องกับโครงการ	มีวัตถุประสงค์ชัดเจน (clear objective) โครงการต้องกำหนดวัตถุประสงค์สอดคล้องกับความเป็นมาของโครงการ สอดคล้องกับหลักการและเหตุผล วิธีการดำเนินงานต้องสอดคล้องกับวัตถุประสงค์ มีความเป็นไปได้ชัดเจน มีลักษณะเฉพาะเจาะจง	(๕)	
๕.๓ เป้าหมาย (ผลผลิตของโครงการ) มีความชัดเจนนำไปสู่การตั้งงบประมาณได้ถูกต้อง	สภาพที่อยากให้เกิดขึ้นในอนาคตเป็นทิศทางที่ต้องไปให้ถึงเป้าหมายต้องชัดเจน สามารถระบุจำนวนเท่าไร กลุ่มเป้าหมายคืออะไร มีผลผลิตอย่างไร กลุ่มเป้าหมาย พื้นที่ดำเนินงาน และระยะเวลาดำเนินงาน อธิบายให้ชัดเจนว่าโครงการนี้จะทำที่ไหน เริ่มต้นในช่วงเวลาใดและจบลงเมื่อไร ใครคือกลุ่มเป้าหมายของโครงการ หากกลุ่มเป้าหมายมีหลายกลุ่ม ให้บอกชัดเจนไปว่าใครคือกลุ่มเป้าหมายหลัก ใครคือกลุ่มเป้าหมายรอง	(๕)	
๕.๔ โครงการมีความสอดคล้องกับแผนยุทธศาสตร์ ๒๐ ปี	โครงการสอดคล้องกับ (๑) ความมั่นคง (๒) การสร้างความสามารถในการแข่งขัน (๓) การพัฒนาและเสริมสร้างศักยภาพคน (๔) การสร้างโอกาสความเสมอภาคและเท่าเทียมกันทางสังคม (๕) การสร้างการเติบโตบนคุณภาพชีวิตที่เป็นมิตรต่อสิ่งแวดล้อม (๖) การปรับสมดุลและพัฒนาระบบการบริหารจัดการภาครัฐ เพื่อให้เกิดความมั่นคง มั่งคั่ง ยั่งยืน	(๕)	
๕.๕ เป้าหมาย (ผลผลิตของโครงการ) มีความสอดคล้องกับแผนพัฒนาเศรษฐกิจและสังคมแห่งชาติ	โครงการมีความสอดคล้องกับแผนพัฒนาเศรษฐกิจและสังคมแห่งชาติ ฉบับที่ ๑๒ โดย (๑) ยึดหลักปรัชญาของเศรษฐกิจพอเพียง (๒) ยึดคนเป็นศูนย์กลางการพัฒนา (๓) ยึดวิสัยทัศน์ภายใต้ยุทธศาสตร์ชาติ ๒๐ ปี (๔) ยึดเป้าหมายอนาคตประเทศไทย ๒๕๗๔ (๕) ยึดหลักการนำไปสู่การปฏิบัติให้เกิดผลสัมฤทธิ์อย่างจริงจังใน ๕ ปีที่ต่อยอดไปสู่ผลสัมฤทธิ์ที่เป็นเป้าหมายระยะยาว ภายใต้แนวทางการพัฒนา (๑) การยกระดับศักยภาพการแข่งขันและการหลุดพ้นกับดักรายได้ปานกลางสู่รายได้สูง (๒) การพัฒนาศักยภาพคนตามช่วงวัยและการปฏิรูประบบเพื่อสร้างสังคมสูงวัยอย่างมีคุณภาพ (๓) การลดความเหลื่อมล้ำทางสังคม (๔) การรองรับการเชื่อมโยงภูมิภาคและความเป็นเมือง (๕) การสร้างความเจริญเติบโตทางเศรษฐกิจและสังคมอย่างเป็นมิตรกับสิ่งแวดล้อม (๖) การบริหารราชการแผ่นดินที่มีประสิทธิภาพ	(๕)	
๕.๖ โครงการมีความสอดคล้องกับ Thailand ๔.๐	โครงการมีลักษณะหรือสอดคล้องกับการปรับเปลี่ยนโครงสร้างเศรษฐกิจไปสู่ Value-Based Economy หรือเศรษฐกิจที่ขับเคลื่อนด้วยนวัตกรรม ทำน้อย ได้มาก เช่น (๑) เปลี่ยนจากการผลิตสินค้า โภภภัณฑ์ไปสู่สินค้าเชิงนวัตกรรม (๒) เปลี่ยนจากการขับเคลื่อนประเทศด้วยภาคอุตสาหกรรม ไปสู่การขับเคลื่อนด้วยเทคโนโลยี ความคิดสร้างสรรค์ และนวัตกรรม (๓) เปลี่ยนจากการเน้นภาคการผลิตสินค้า ไปสู่การเน้นภาคบริการมากขึ้น รวมถึงโครงการที่เติมเต็มด้วยวิทยาการ ความคิดสร้างสรรค์ นวัตกรรม วิทยาศาสตร์ เทคโนโลยี และการวิจัยและพัฒนา แล้วต่อยอดความได้เปรียบเชิงเปรียบเทียบ เช่น ด้านเกษตร เทคโนโลยีชีวภาพ สาธารณสุข วัฒนธรรม ฯลฯ	(๕)	

ประเด็นการพิจารณา	รายละเอียดหลักเกณฑ์	คะแนนเต็ม	คะแนนที่ได้
๕. โครงการพัฒนา (ต่อ) ๕.๗ โครงการสอดคล้องกับยุทธศาสตร์จังหวัด	โครงการพัฒนาท้องถิ่นมีความสอดคล้องกับหัวระยะเวลาของแผนพัฒนาจังหวัดที่ได้กำหนดขึ้น เพื่อขับเคลื่อนการพัฒนาท้องถิ่นเสมือนหนึ่งการขับเคลื่อนการพัฒนาจังหวัด ซึ่งไม่สามารถแยกส่วนใดส่วนหนึ่งออกจากกันได้ นอกจากนี้โครงการพัฒนาท้องถิ่นต้องเป็นโครงการเชื่อมต่อหรือเดินทางไปด้วยกันกับยุทธศาสตร์จังหวัดที่กำหนดขึ้นที่เป็นปัจจุบัน	(๕)	
๕.๘ โครงการแก้ไขปัญหาความยากจนหรือการเสริมสร้างให้ประเทศชาติมั่นคง มั่งคั่ง ยั่งยืนภายใต้หลักปรัชญา	เป็นโครงการที่ดำเนินการภายใต้พื้นฐานความพอเพียงที่ประชาชนดำเนินการเองหรือร่วมดำเนินการ เป็นโครงการต่อยอดและขยายได้ เป็นโครงการที่ประชาชนต้องการเพื่อให้เกิดความยั่งยืน ซึ่งมีลักษณะที่จะให้ท้องถิ่นมีความมั่นคง มั่งคั่ง ยั่งยืน เป็นท้องถิ่นที่พัฒนาแล้ว ด้วยการพัฒนาตามปรัชญาเศรษฐกิจพอเพียง และเศรษฐกิจพอเพียงท้องถิ่น	(๕)	
๕.๙ งบประมาณ มีความสอดคล้องกับเป้าหมาย (ผลผลิตของโครงการ)	งบประมาณโครงการพัฒนาจะต้องคำนึงถึงหลักสำคัญ ๕ ประการในการจัดทำโครงการได้แก่ (๑) ความประหยัด (Economy) (๒) ความมีประสิทธิภาพ (Efficiency) (๓) ความมีประสิทธิภาพ (Effectiveness) (๔) ความยุติธรรม (Equity) (๕) ความโปร่งใส (Transparency)	(๕)	
๕.๑๐ มีการประมาณการราคาถูกต้องตามหลักวิธีการงบประมาณ	การประมาณการราคาเพื่อการพัฒนาต้องให้สอดคล้องกับโครงการถูกต้องตามหลักวิชาการทางช่าง หลักของราคากลาง ราคากลางท้องถิ่น มีความโปร่งใสในการกำหนดราคาและตรวจสอบได้ในเชิงประจักษ์	(๕)	
๕.๑๑ มีการกำหนดตัวชี้วัด (KPI) และสอดคล้องกับวัตถุประสงค์และผลที่คาดว่าจะได้รับ	มีการกำหนดดัชนีชี้วัดผลงาน (Key Performance Indicator : KPI) ที่สามารถวัดได้ (measurable) ใช้บอกประสิทธิผล (effectiveness) ใช้บอกประสิทธิภาพ (efficiency) ได้ เช่น การกำหนดความพึงพอใจ การกำหนดร้อยละ การกำหนดอันเกิดจากผลของวัตถุประสงค์ที่เกิดขึ้นที่ได้รับ (การคาดการณ์ ค่าที่จะได้รับ)	(๕)	
๕.๑๒ ผลที่คาดว่าจะได้รับสอดคล้องกับวัตถุประสงค์	ผลที่ได้รับเป็นสิ่งที่เกิดขึ้นได้จริงจากการดำเนินการตามโครงการพัฒนา ซึ่งสอดคล้องกับวัตถุประสงค์ที่ตั้งไว้ การได้ผลหรือผลที่เกิดขึ้นจะต้องเท่ากับวัตถุประสงค์หรือมากกว่าวัตถุประสงค์ ซึ่งการเขียนวัตถุประสงค์ควรคำนึงถึง (๑) ความเป็นไปได้และมีความเฉพาะเจาะจง ในการดำเนินงานตามโครงการ (๒) วัดและประเมินผลระดับของความสำเร็จได้ (๓) ระบุสิ่งที่ต้องการดำเนินงานอย่างชัดเจนและเฉพาะเจาะจงมากที่สุด และสามารถปฏิบัติได้ (๔) เป็นเหตุเป็นผล สอดคล้องกับความเป็นจริง (๕) ส่งผลต่อการบ่งบอกเวลาได้	(๕)	
	<b>รวมคะแนน</b>	<b>๑๐๐</b>	

## การวัดผลในเชิงปริมาณและเชิงคุณภาพ

โดยใช้รูปแบบเชิงพรรณนา ซึ่งสามารถแสดงได้ทั้งการอธิบายเชิงสถิติ รูปภาพ กราฟ ข้อมูลต่าง

ๆ จาก

๑. ใช้แบบสำหรับการติดตามและประเมินผลเชิงปริมาณและคุณภาพ

(๑) แบบตัวบ่งชี้การปฏิบัติงาน (Performance Indicators)

(๒) แบบบัตรคะแนน (Scorecard Model) แบบบัตรคะแนน หรือ Scorecard Model ของ

Kaplan & Norton

(๓) แบบมุ่งวัดผลสัมฤทธิ์ (Result Framework Model (RF))

(๔) แบบเชิงเหตุผล (Logical Model) ตัวแบบเชิงเหตุผล หรือ Logical Model

(๕) แบบวัดกระบวนการปฏิบัติงาน (Process Performance Measurement System (PPMS)) ระบบการวัดกระบวนการปฏิบัติงานหรือ PPMS

(๖) แบบการประเมินโดยใช้วิธีการแก้ปัญหาหรือเรียนรู้จากปัญหาที่เกิดขึ้นหรือ Problem-Solving Method

(๗) แบบการประเมินแบบมีส่วนร่วม (Participatory Methods)

(๘) แบบการประเมินผลกระทบ (Impact Evaluation)

(๙) แบบการประเมินความเสี่ยง (Risk Assessment Model)

(๑๐) แบบการประเมินตนเอง (Self-assessment Model) และ

(๑๑) แบบอื่น ๆ ที่องค์กรปกครองส่วนท้องถิ่นกำหนดขึ้น ทั้งนี้ต้องอยู่ภายใต้กรอบตามข้อ (๑)-(๑๐) หรือเป็นแบบผสมก็ได้

๒. เชิงปริมาณ (Quantity) คุณภาพ (Quality) ผลที่ได้จริง ๆ คืออะไร ค่าใช้จ่าย (Cost) เวลา (Time) เป็นไปตามที่กำหนดไว้หรือไม่

๓. ประชาชนได้ประโยชน์อย่างไรหรือราชการได้ประโยชน์อย่างไร

๔. วัดผลนั้นได้จริงหรือไม่ หรือวัดได้เท่าไร (Key Performance Indicators : KPIs)

๕. ผลกระทบ (Impact)