

แผนพัฒนาท้องถิ่น (พ.ศ.๒๕๖๖-๒๕๗๐)



องค์การบริหารส่วนตำบลคลองประสงค์
อำเภอเมืองกระบี่ จังหวัดกระบี่



www.klongprasong.go.th

โทร./โทรสาร ๐๗๕-๖๘๐๔๕๕



ประกาศองค์การบริหารส่วนตำบลคลองประสังค์
เรื่อง ประกาศใช้แผนพัฒนาท้องถิ่น (พ.ศ.๒๕๖๖ - ๒๕๗๐)
องค์การบริหารส่วนตำบลคลองประสังค์ อำเภอเมืองกระบี่ จังหวัดกระบี่

ตามที่กระทรวงมหาดไทยแจ้งให้องค์การบริหารส่วนตำบลจัดทำแผนพัฒนาท้องถิ่น (พ.ศ.๒๕๖๖ - ๒๕๗๐) ให้มีความสอดคล้องกับยุทธศาสตร์การพัฒนาขององค์กรปกครองส่วนท้องถิ่นในเขตจังหวัด ยุทธศาสตร์จังหวัด ยุทธศาสตร์กลุ่มจังหวัด แผนพัฒนาจังหวัด แผนพัฒนาภูมิภาค แผนพัฒนาเศรษฐกิจและสังคมแห่งชาติ ยุทธศาสตร์ชาติ ๒๐ ปี และเป้าหมายการพัฒนาที่ยั่งยืน (Sustainable Development Goals; SDGs) ตลอดจนสามารถบูรณาการ แผนงาน โครงการ กิจกรรมและงบประมาณในพื้นที่ ได้อย่างมีประสิทธิภาพ อันก่อให้เกิดประโยชน์ต่อประชาชน โดยใช้วิธีการบริหารกิจการบ้านเมืองที่ดี และได้คำนึงถึงการมีส่วนร่วมของประชาชนในการจัดทำแผนพัฒนาองค์การบริหารส่วนตำบลคลองประสังค์ อาศัยอำนาจตามระเบียบกระทรวงมหาดไทยว่าด้วยการจัดทำแผนพัฒนาขององค์กรปกครองส่วนท้องถิ่น พ.ศ. ๒๕๔๘ แก้ไขเพิ่มเติม (ฉบับที่ ๒) พ.ศ. ๒๕๕๔ และ (ฉบับที่ ๓) พ.ศ. ๒๕๖๑ ข้อ ๑๗ ข้อ ๒๔ และข้อ ๒๕ ประกอบกับหนังสือกระทรวงมหาดไทยส่วนที่ ๓๑๐๑.๓/ว ๓๔๖๗ ลงวันที่ ๑๔ ธันวาคม ๒๕๖๓ องค์การบริหารส่วนตำบลคลองประสังค์ จึงได้จัดทำแผนพัฒนาท้องถิ่น (พ.ศ.๒๕๖๖-๒๕๗๐) เสร็จเรียบร้อยแล้ว

เพื่อให้เป็นไปตามระเบียบและหนังสือสั่งการดังกล่าว สภาองค์การบริหารส่วนตำบลคลองประสังค์ อำเภอเมืองกระบี่ จังหวัดกระบี่ ได้มีมติเห็นชอบร่างแผนพัฒนาท้องถิ่น (พ.ศ.๒๕๖๖-๒๕๗๐) แล้วเมื่อคราวประชุมสภาองค์การบริหารส่วนตำบลคลองประสังค์ สมัยสามัญ สมัยที่ ๒ ประจำปี พ.ศ.๒๕๖๔ เมื่อวันที่ ๑๔ เดือนมิถุนายน พ.ศ.๒๕๖๔ องค์การบริหารส่วนตำบลคลองประสังค์ จึงอนุมัติและประกาศใช้แผนพัฒนาท้องถิ่น (พ.ศ.๒๕๖๖-๒๕๗๐) เพื่อเป็นกรอบในการจัดทำงบประมาณรายจ่ายประจำปี งบประมาณรายจ่ายเพิ่มเติม งบประมาณจากเงินสะสมในช่วงของแผนนั้น รวมทั้งวางแนวทางเพื่อให้มีการปฏิบัติให้บรรลุวัตถุประสงค์ตามโครงการที่กำหนดไว้ในแผนพัฒนาท้องถิ่น (พ.ศ.๒๕๖๖-๒๕๗๐)

จึงประกาศให้ทราบโดยทั่วกัน

ประกาศ ณ วันที่ ๑๖ เดือนมิถุนายน พ.ศ.๒๕๖๔

(นายประดิษฐ์ จันทร์ทอง)
นายกองค์การบริหารส่วนตำบลคลองประสังค์

คำนำ

ตามระเบียบกระทรวงมหาดไทย ว่าด้วยการจัดทำแผนพัฒนาขององค์กรปกครองส่วนท้องถิ่น พ.ศ.๒๕๔๘ และที่แก้ไขเพิ่มเติมถึง (ฉบับที่ ๓) พ.ศ.๒๕๖๑ กำหนดให้จัดทำ "แผนพัฒนาท้องถิ่น" ซึ่งเป็นแผนพัฒนาขององค์กรปกครองส่วนท้องถิ่น ที่กำหนดวิสัยทัศน์ ประเด็นยุทธศาสตร์ เป้าประสงค์ ตัวชี้วัด ค่าเป้าหมาย และกลยุทธ์ โดยสอดคล้องกับอำนาจหน้าที่ขององค์กรปกครองส่วนท้องถิ่น โดยเฉพาะอำนาจหน้าที่ที่มีผลกระทบต่อประโยชน์สุขของประชาชน เช่น การป้องกันและบรรเทาสาธารณภัย การผังเมือง การกิจการถ่ายโอนตามกฎหมายกำหนดแผนและขั้นตอนการกระจายอำนาจ ยุทธศาสตร์การพัฒนาประเทศ กลุ่มจังหวัด และจังหวัด โดยให้นับดำเนินการในยุทธศาสตร์ที่สำคัญและมีผลต่อประชาชนโดยตรง เช่น การแก้ไขปัญหาความยากจน การป้องกันและแก้ไขปัญหายาเสพติด กรอบนโยบาย ทิศทาง แนวทางการพัฒนาขององค์กรปกครองส่วนท้องถิ่นในเขตจังหวัด นโยบายของผู้บริหารท้องถิ่นที่แถลงต่อสภาท้องถิ่น และแผนพัฒนาหมู่บ้านหรือแผนชุมชน โดยแผนพัฒนาท้องถิ่นมีลักษณะเป็นการกำหนดรายละเอียดแผนงาน โครงการพัฒนาที่จัดทำขึ้นสำหรับปีงบประมาณแต่ละปี ซึ่งมีความต่อเนื่องและเป็นแผนก้าวหน้าและให้หมายความรวมถึงการเพิ่มเติมหรือเปลี่ยนแปลงแผนพัฒนาท้องถิ่น และมีจุดมุ่งหมายเพื่อแปลงแผนยุทธศาสตร์การพัฒนาไปสู่การปฏิบัติและใช้เป็นกรอบในการจัดทำงบประมาณรายจ่ายประจำปี โดยนำโครงการ/กิจกรรมจากแผนพัฒนาท้องถิ่นไปจัดทำงบประมาณเพื่อให้กระบวนการจัดทำงบประมาณเป็นไปด้วยความรอบคอบและผ่านกระบวนการการมีส่วนร่วมของภาคประชาชน และพระราชกฤษฎีกาว่าด้วยการบริหารงานจังหวัดและกลุ่มจังหวัดแบบบูรณาการ พ.ศ.๒๕๕๑ มาตรา ๑๙ วรรคสาม กำหนดให้เมื่อแผนพัฒนาจังหวัดได้รับความเห็นชอบจากคณะรัฐมนตรีและประกาศใช้แล้วการจัดทำแผนพัฒนาท้องถิ่นขององค์กรปกครองส่วนท้องถิ่นและการดำเนินกิจการของจังหวัดและหน่วยงานของรัฐที่เกี่ยวข้องต้องสอดคล้องกับแผนพัฒนาจังหวัดดังกล่าว ประกอบกับระเบียบสำนักนายกรัฐมนตรีว่าด้วยการบริหารงานเชิงพื้นที่แบบบูรณาการ พ.ศ.๒๕๖๐ ข้อ ๗ กำหนดให้แผนพัฒนาจังหวัด แผนพัฒนากลุ่มจังหวัด รวมทั้งแผนปฏิบัติการประจำปีจังหวัด แผนปฏิบัติการประจำปีกลุ่มจังหวัด ตลอดจนสามารถบูรณาการแผนงาน/โครงการ/กิจกรรม และงบประมาณในพื้นที่ได้อย่างมีประสิทธิภาพ อันจะก่อให้เกิดประโยชน์สูงสุดให้กับประชาชน จึงอาศัยอำนาจตามข้อ ๕ แห่งระเบียบกระทรวงมหาดไทยว่าด้วยการจัดทำแผนพัฒนาขององค์กรปกครองส่วนท้องถิ่น พ.ศ.๒๕๔๘ และที่แก้ไขเพิ่มเติม ซักซ้อมแนวทางการทบทวนแผนพัฒนาท้องถิ่น (พ.ศ.๒๕๖๖-๒๕๗๐)

ในการนี้องค์การบริหารส่วนตำบลคลองประสงค์ ได้ดำเนินการจัดทำแผนพัฒนาท้องถิ่น (พ.ศ.๒๕๖๖-๒๕๗๐) ตามระเบียบและหนังสือสั่งการดังกล่าวข้างต้น โดยได้รวบรวมประเด็นหลักการพัฒนา ข้อมูลปัญหา ความต้องการของประชาชนในท้องถิ่นโดยการจัดทำประชาคมตำบล นำข้อมูลจากแผนพัฒนาท้องถิ่น (พ.ศ.๒๕๖๑ - ๒๕๖๕) และฉบับเพิ่มเติม รวมทั้งจากแผนพัฒนาหมู่บ้านมาบูรณาการร่วมกัน

องค์การบริหารส่วนตำบลคลองประสงค์ หวังเป็นอย่างยิ่งว่าแผนพัฒนาท้องถิ่น (พ.ศ.๒๕๖๖ - ๒๕๗๐) สามารถตอบสนองต่อปัญหาและความต้องการ รวมทั้งก่อให้เกิดประโยชน์แก่ท้องถิ่นและประชาชน ได้อย่างมีประสิทธิภาพดียิ่งขึ้น

องค์การบริหารส่วนตำบลคลองประสงค์

๔ มิถุนายน ๒๕๖๔

สารบัญ

เรื่อง	หน้า
ส่วนที่ ๑ สภาพทั่วไปและข้อมูลพื้นฐาน	
๑. ด้านกายภาพ	๑ - ๙
๒. ด้านการเมือง/การปกครอง	๙ - ๑๑
๓. ประชากร	๑๑-๑๒
๔. สภาพทางสังคม	๑๓-๑๕
๕. ระบบบริการพื้นฐาน	๑๕-๑๘
๖. ระบบเศรษฐกิจ	๑๙-๒๕
๗. ศาสนา ประเพณี วัฒนธรรม	๒๕-๒๗
๘. ทรัพยากรธรรมชาติ	๒๗-๓๐
๙. อื่น ๆ	๒๘-๓๓
ส่วนที่ ๒ ยุทธศาสตร์องค์กรปกครองส่วนท้องถิ่น	
๑. ความสัมพันธ์ระหว่างแผนพัฒนาระดับมหภาค	๓๔-๓๘
๒. ยุทธศาสตร์ขององค์กรปกครองส่วนท้องถิ่น	๓๘-๑๐๙
๓. การวิเคราะห์เพื่อพัฒนาท้องถิ่น	๑๑๐-๑๑๔
ส่วนที่ ๓ การนำแผนพัฒนาท้องถิ่นไปสู่การปฏิบัติ	
๑. ยุทธศาสตร์การพัฒนาและแผนงาน	๑๑๕
๒. บัญชีโครงการพัฒนาท้องถิ่น	๑๑๖
ส่วนที่ ๔ การติดตามและประเมินผล	
๑. การติดตามและประเมินผลยุทธศาสตร์	๒๒๑-๒๓๑
๒. การติดตามและประเมินผลโครงการ	๒๓๒-๒๓๖
๓. สรุปผลการพัฒนาท้องถิ่น	๒๓๗-๒๔๗
๔. ข้อเสนอแนะในการจัดทำแผนพัฒนาท้องถิ่นในอนาคต	๒๔๗-๒๕๘

ภาคผนวก

ส่วนที่ ๑

สภาพทั่วไปและข้อมูลพื้นฐาน
ขององค์การบริหารส่วนตำบลคลองประสงค์
อำเภอเมืองกระบี่ จังหวัดกระบี่

ส่วนที่ ๑ สภาพทั่วไปและข้อมูลพื้นฐาน

๑. ด้านกายภาพ

๑.๑ ที่ตั้งของตำบล / หมู่บ้าน

ตามประกาศกระทรวงมหาดไทย เรื่อง การกำหนดเขตตำบล ในท้องที่อำเภอเมืองกระบี่ จังหวัดกระบี่ (ฉบับที่ ๓) พ.ศ.๒๕๔๙ ได้กำหนดเขตตำบลคลองประสงค์ ในท้องที่อำเภอเมืองกระบี่ จังหวัดกระบี่ โดยให้มีเขตการปกครอง รวม ๔ หมู่บ้าน และมีพื้นที่ตามประกาศกระทรวงมหาดไทยประมาณ ๗๖ ตารางกิโลเมตร

หมู่ที่	ชื่อหมู่บ้าน	ผู้ปกครองหมู่บ้าน	ตำแหน่ง
๑	บ้านเกาะกลาง	นายสนธิ พรหมปรุง	ผู้ใหญ่บ้าน
๒	บ้านคลองประสงค์	นายอำเภอ นาย คลองรวี	ผู้ใหญ่บ้าน
๓	บ้านคลองกำ	นายบัญญัติ สะท้อน	ผู้ใหญ่บ้าน
๔	บ้านบางขนุน	นายสุทธิชัย นามเมือง	กำนัน

ให้มีอาณาเขต ดังนี้

- ทิศเหนือ** ติดต่อกับตำบลกระบี่น้อย อำเภอเมืองกระบี่ จังหวัดกระบี่ โดยมีแนวเขตเริ่มต้นจากบริเวณพิกัด M J ๙ ๑ ๘ ๙ ๓ ๖ ไปทางทิศตะวันออก ผ่านคลองในหมอบ บริเวณพิกัด M J ๙ ๒ ๔ ๙ ๓ ๕ ไปทางทิศตะวันออก ผ่านคลองคลัง บ้านในหมอบ สิ้นสุดที่คลองกระบี่น้อย บริเวณพิกัด M J ๙ ๖ ๒ ๙ ๓ ๔ รวมระยะทางด้านทิศเหนือประมาณ ๔ กิโลเมตร
- ทิศตะวันออก** ติดต่อกับตำบลคลองเขม่า ตำบลเหนือคลอง อำเภอเหนือคลอง จังหวัดกระบี่ โดยมีแนวเขตเริ่มต้นจากคลองกระบี่น้อย บริเวณพิกัด M J ๙ ๖ ๒ ๙ ๓ ๕ ไปทางทิศใต้ตามคลองไม้ไผ่ ถึงจุดเชื่อมคลองไม้ไผ่กับคลองกระบี่น้อย บริเวณพิกัด M J ๙ ๕ ๗ ๙ ๓ ๘ ไปทางทิศใต้ตามคลองไม้ไผ่ ผ่านเกาะนาคอม ผ่านบ้านไสโป๊ะใต้ ไปตามคลองไสโป๊ะ คลองเขม่า ผ่านหลังควนเขม่า บริเวณพิกัด M J ๙ ๕ ๘ ๘ ๗ ๐ ลงไปตามคลองยวน ถึงปากคลองยวนเชื่อมกับคลองหลังตาตา บริเวณพิกัด M J ๙ ๕ ๗ ๘ ๖ ๒ ไปทางทิศใต้ตามคลองยวน ถึงปากคลองยวน บริเวณพิกัด M J ๙ ๕ ๓ ๘ ๔ ๕ ไปทางทิศใต้ตามคลองยวน สิ้นสุดที่บริเวณปากคลองยวน เชื่อมกับคลองตลิ่งชัน บริเวณพิกัด M J ๙ ๕ ๓ ๘ ๔ ๐ รวมระยะทางด้านทิศตะวันออกประมาณ ๙ กิโลเมตร
- ทิศใต้** ติดต่อกับตำบลตลิ่งชัน อำเภอเหนือคลอง จังหวัดกระบี่ โดยมีแนวเขตเริ่มต้นจากบริเวณปากคลองยวนเชื่อมกับคลองตลิ่งชัน บริเวณพิกัด M J ๙ ๕ ๓ ๘ ๔ ๐ ไปทางทิศตะวันตกเฉียงใต้ตามคลองยวน ผ่านแหลมขาม ผ่านบ้านหาดยาวเหนือ ลงสู่ทะเลบริเวณปากอ่าวคลองยวน บริเวณพิกัด M J ๙ ๓ ๐ ๘ ๒ ๐ ไปทางทิศตะวันตกเฉียงใต้ในอ่าวกระบี่ สิ้นสุดที่บริเวณอ่าวกระบี่ บริเวณพิกัด M J ๘ ๘ ๙ ๗ ๗ ๐ รวมระยะทางด้านทิศใต้ประมาณ ๙ กิโลเมตร

ทิศตะวันตก ติดต่อกับตำบลอ่าวนาง ตำบลไสไทย อำเภอเมืองกระบี่ จังหวัดกระบี่ โดยมีแนวเขตเริ่มต้นจากบริเวณอ่าวกระบี่ บริเวณพิกัด M J ๘ ๘ ๙ ๙ ๙ ๙ ๙ ไปทางทิศเหนือ ถึงบริเวณพิกัด M J ๘ ๖ ๒ ๘ ๒ ๕ ไปทางทิศตะวันออกเฉียงเหนือ ผ่านเกาะนก เกาะน้อย ผ่านระหว่างบ้านเตาถ่านกับเกาะหนู บริเวณพิกัด M J ๙ ๑ ๓ ๘ ๙ ๕ ไปทางทิศเหนือตามคลองกระบี่ใหญ่ ผ่านเกาะแมว เขาชนาบน้ำ ลึนสุดที่บริเวณพิกัด M J ๙ ๑ ๘ ๙ ๓ ๖ รวมระยะทางด้านทิศตะวันตกประมาณ ๑๗ กิโลเมตร

อาณาเขตติดต่อ หมู่ที่ ๑

ทิศเหนือ	คลอง/ม.๔ ต.คลองประสงค์
ทิศใต้	หมู่ ๒ ต. คลองประสงค์
ทิศตะวันออก	ทะเล/ป่าโกงกาง
ทิศตะวันตก	เขตเทศบาลเมืองกระบี่ ตำบลปากน้ำ

อาณาเขตติดต่อ หมู่ที่ ๒

ทิศเหนือ	ม.๑ ตำบลคลองประสงค์ (บ้านเกาะกลาง)
ทิศใต้	ทะเลอันดามัน
ทิศตะวันออก	ม.๓ บ้านคลองกำ
ทิศตะวันตก	ปากน้ำกระบี่

อาณาเขตติดต่อ หมู่ที่ ๓

ทิศเหนือ	ม.๒ บ้านคลองประสงค์ ต.คลองประสงค์
ทิศใต้	ทะเลบ้านปากทรา ต.สิ่งชัน
ทิศตะวันออก	คลองไม้ไผ่และคลองเขม่า
ทิศตะวันตก	ทะเลอันดามัน

อาณาเขตติดต่อ หมู่ที่ ๔

ทิศเหนือ	ม.๒ บ้านน้ำจัน ต.กระบี่น้อย อ.เมืองกระบี่
ทิศใต้	ม.๑ บ้านเกาะกลาง ต.คลองประสงค์ อ.เมืองกระบี่
ทิศตะวันออก	ม.๑๑ บ้านนาง ต.กระบี่น้อย อ.เมืองกระบี่
ทิศตะวันตก	เขตเทศบาล ต.กระบี่ใหญ่ อ.เมืองกระบี่

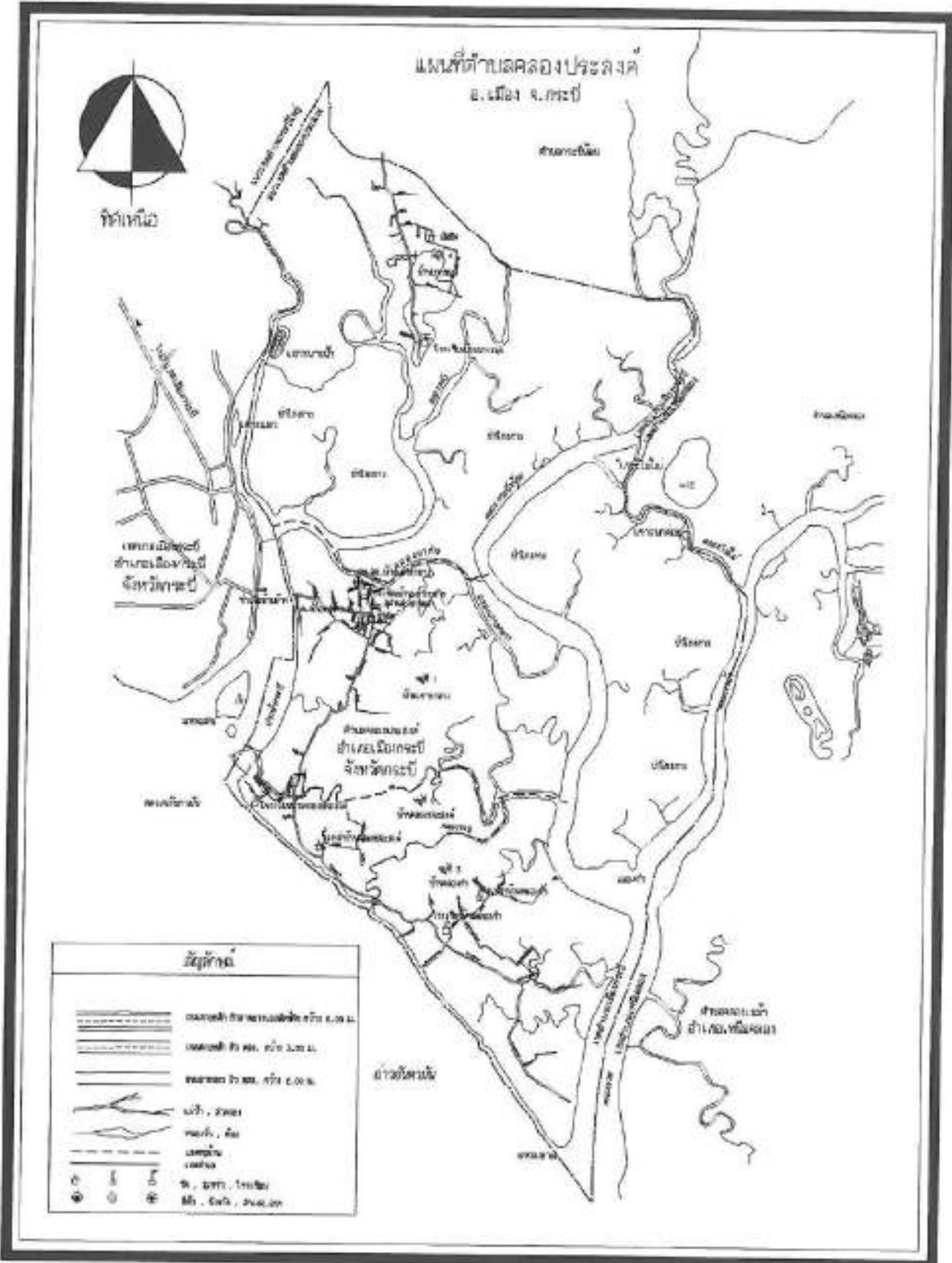

แผนที่ตำบลคลองประมง
อ.เมือง จ.พระย



สัญลักษณ์

	ความสูง 10 เมตร ระดับน้ำ 100 ม.
	ความสูง 20 เมตร ระดับน้ำ 200 ม.
	ความสูง 30 เมตร ระดับน้ำ 300 ม.
	น้ำ, หนอง
	ถนน, ฝาย
	เขตน้ำท่วม
	ท. สถานี, ไร่
	ฝาย, เขื่อน, อ่างเก็บน้ำ



ทิศเหนือ

แผนที่ หน้ที่ 1 บ้านเกาะกลาง ต.คลองประมง อ.เมือง จ.กระบี่

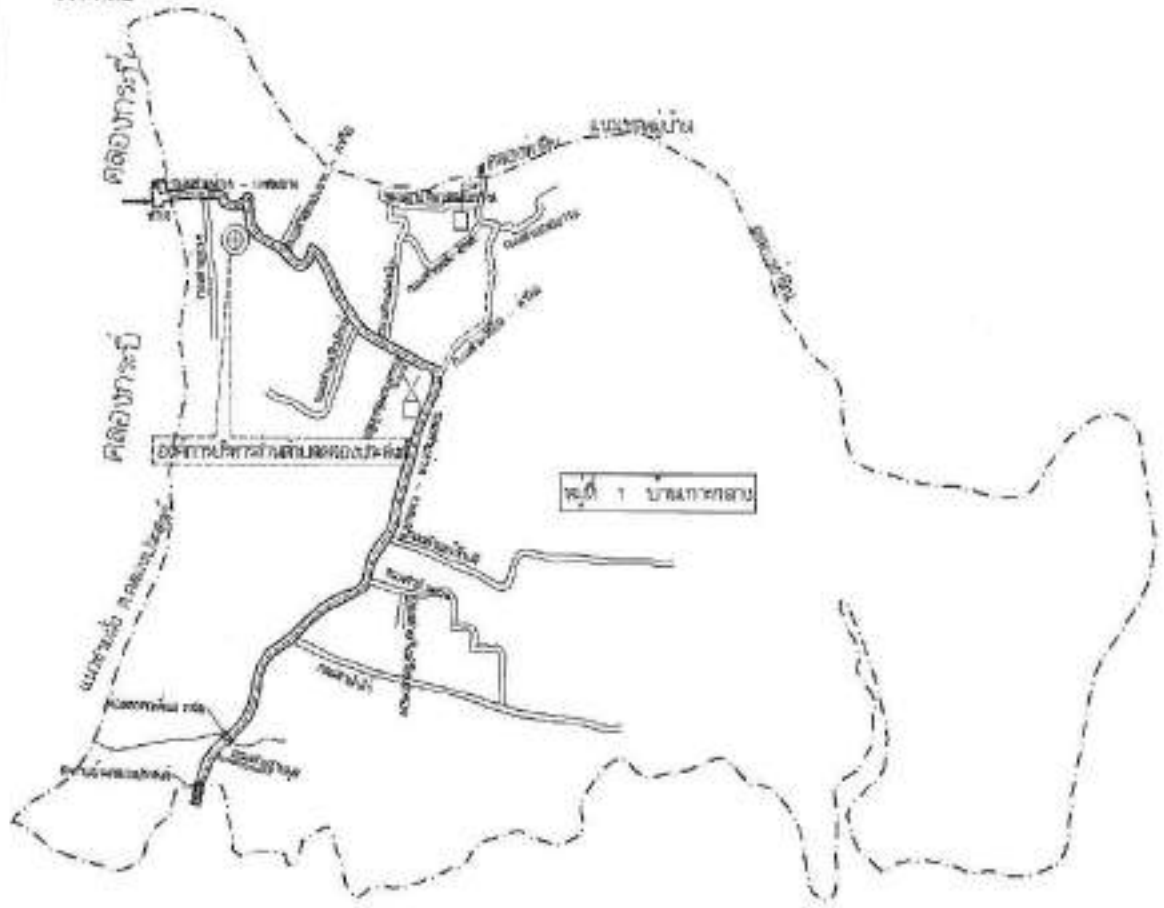

สัญลักษณ์

	แนวเขต 20 เมตร
	แนวเขต 10 เมตร
	แนวเขต 5 เมตร
	แม่น้ำ, คลอง
	เขตป่า, ไร่
	เขตชุมชน
	บ., สระ, บึง
	ฝั่, สะพาน, เสา



แผนที่ หมู่ที่ 4 บ้านบางขนน
ต.คลองประสัก อ.เมือง จ.กระบี่



สัญลักษณ์	
	แนวเขตที่ดิน 100 เมตร (เส้นทึบ) 1:100 ม.
	แนวเขตที่ดิน 50 เมตร (เส้นประ) 1:50 ม.
	แนวเขตที่ดิน 20 เมตร (เส้นบาง) 1:20 ม.
	คูน้ำ, หนอง
	คันน้ำ, ฝาย
	เขตที่ดิน
	ข. ส. ส. 1, 2, 3
	ข. ส. ส. 4, 5, 6, 7, 8, 9, 10

๑.๒ ลักษณะภูมิประเทศ

ตำบลคลองประสงค์ มีสภาพพื้นที่เป็นเกาะ ตั้งอยู่ฝั่งซ้ายของแม่น้ำกระบี่หรือทางฝั่งตะวันออกของเทศบาลเมือง ทิศใต้อยู่ติดปากอ่าว ส่วนทิศตะวันออกติดเขตตำบลเหนือคลองโดยมีลำคลองไม้ไผ่ และคลองเขม่าเป็นเส้นทางแบ่งเขตแดน ด้านทิศเหนือเท่านั้นที่ไม่มีลำคลองและอยู่ติดเขตตำบลกระบี่น้อย มีพื้นที่ตำบลทั้งหมดประมาณ ๗๖ ตารางกิโลเมตร หรือ ๔๗,๕๐๐ ไร่

๑.๓ ลักษณะภูมิอากาศ

โดยทั่วไปจะมี ๒ ฤดู คือ ฤดูร้อนและฤดูฝน

๑.๔ ลักษณะดิน

ลักษณะดินในพื้นที่ค่อนข้างเป็นดินกรด ดินเปรี้ยวค่อนข้างจัด บางแห่งเป็นดินเค็มปนเปรี้ยว

๑.๕ ลักษณะของแหล่งน้ำ

ลักษณะแหล่งน้ำของตำบลคลองประสงค์ ประกอบด้วย แหล่งน้ำเพื่อการอุปโภคบริโภค เช่น บ่อน้ำตื้น บ่อน้ำบาดาล และแหล่งน้ำทางการเกษตร (ธรรมชาติ) เช่น บึง ซึ่งมียู๋น้อยมาก ทำให้ไม่เพียงพอกับการทำการเกษตร

๑.๖ ลักษณะของไม้และป่า

ไม้และป่าบริเวณพื้นที่ตำบลคลองประสงค์ที่พบเห็นโดยทั่วไป ประกอบด้วย ป่าชายเลนและป่าโกงกาง “ป่าชายเลน” เกิดขึ้นบริเวณรอยต่อระหว่างพื้นดินกับพื้นน้ำทะเล ผสมผสานกันเป็นน้ำกร่อย หากบริเวณนั้นเป็นอ่าวคลื่นลมสงบตกอนที่มากับแม่น้ำจะตกตะกอนลงสู่พื้นสะสมรวมตัวเป็นหาดเลนกว้างใหญ่ ลูกไม้ชายเลน เช่น โกงกางจะลอยมาตามน้ำลงปักในพื้นที่เลนก่อเกิดเป็นพันธุ์ไม้บุกเบิกรากค้ำตะกอนสะสมเพิ่มขึ้นจนกลายเป็นสันดอน และป่าชายเลนของพื้นที่ตำบลคลองประสงค์ จัดได้ว่าเป็นพื้นที่ชุ่มน้ำของประเทศไทย และเป็นแหล่งนกอพยพที่สำคัญแห่งหนึ่งของภาคใต้ ส่วนใหญ่จะพบได้บริเวณหาดทรายบริเวณพื้นที่หมู่ที่ ๒ และ ๓ จะเห็นได้ว่าลักษณะของไม้และป่ายังคงมีความอุดมสมบูรณ์ดีมาก มีความหลากหลายทางชีวภาพสูง เป็นที่อยู่อาศัยของนกป่าชายเลน บริเวณปากแม่น้ำอุดมสมบูรณ์ด้วยสัตว์น้ำทะเลและการเพาะเลี้ยงสัตว์น้ำ

๒. ด้านการเมือง/การปกครอง

๒.๑ เขตการปกครอง

ตามประกาศกระทรวงมหาดไทย เรื่อง การกำหนดเขตตำบล ในท้องที่อำเภอเมืองกระบี่ จังหวัดกระบี่ (ฉบับที่ ๓) พ.ศ.๒๕๔๔ ได้กำหนดเขตตำบลคลองประสงค์ ในท้องที่อำเภอเมืองกระบี่ จังหวัดกระบี่ โดยให้มีเขตการปกครอง รวม ๔ หมู่บ้าน และมีพื้นที่ตามประกาศกระทรวงมหาดไทยประมาณ ๗๖ ตารางกิโลเมตร และให้มีอาณาเขต ดังนี้

ทิศเหนือ

ติดต่อกับตำบลกระบี่น้อย อำเภอเมืองกระบี่ จังหวัดกระบี่ โดยมีแนวเขตเริ่มต้นจากบริเวณพิกัด M J ๙ ๑ ๘ ๙ ๓ ๒ ไปทางทิศตะวันออก ผ่านคลองโนนมอ บริเวณพิกัด M J ๙ ๒ ๔ ๙ ๓ ๕ ไปทางทิศตะวันออก ผ่านคลองคลัง บ้านโนนมอ สิ้นสุดที่คลองกระบี่น้อย บริเวณพิกัด M J ๙ ๖ ๒ ๙ ๓ ๔ รวมระยะทางด้านทิศเหนือประมาณ ๔ กิโลเมตร

- ทิศตะวันออก** ติดต่อกับตำบลคลองเขม่า ตำบลเหนือคลอง อำเภอเหนือคลอง จังหวัดกระบี่ โดยมีแนวเขตเริ่มต้นจากคลองกระบี่น้อย บริเวณพิกัด M J ๔ ๖ ๒ ๙ ๓ ๕ ไปทางทิศใต้ตามคลองไม้ไผ่ ถึงจุดเชื่อมคลองไม้ไผ่กับคลองกระบี่น้อย บริเวณพิกัด M J ๔ ๕ ๗ ๙ ๓ ๘ ไปทางทิศใต้ตามคลองไม้ไผ่ ผ่านเกาะนาคคอม ผ่านบ้านไสโป๊ะได้ไปตามคลองไสโป๊ะ คลองเขม่า ผ่านหลังควนเขม่า บริเวณพิกัด M J ๔ ๕ ๘ ๘ ๗ ๐ ลงไปตามคลองยวน ถึงปากคลองยวนเชื่อมกับคลองหลังตาตา บริเวณพิกัด M J ๔ ๕ ๗ ๘ ๖ ๒ ไปทางทิศใต้ตามคลองยวน ถึงปากคลองยวน บริเวณพิกัด M J ๔ ๕ ๓ ๘ ๔ ๕ ไปทางทิศใต้ตามคลองยวน สิ้นสุดที่บริเวณปากคลองยวนเชื่อมกับคลองตลิ่งชัน บริเวณพิกัด M J ๔ ๕ ๓ ๘ ๔ ๐ รวมระยะทางด้านทิศตะวันออกประมาณ ๔ กิโลเมตร
- ทิศใต้** ติดต่อกับตำบลตลิ่งชัน อำเภอเหนือคลอง จังหวัดกระบี่ โดยมีแนวเขตเริ่มต้นจากบริเวณปากคลองยวนเชื่อมกับคลองตลิ่งชัน บริเวณพิกัด M J ๔ ๕ ๓ ๘ ๔ ๐ ไปทางทิศตะวันตกเฉียงใต้ตามคลองยวน ผ่านแหลมขาม ผ่านบ้านหาดยาวเหนือ ลงสู่ทะเลบริเวณปากอ่าวคลองยวน บริเวณพิกัด M J ๔ ๓ ๐ ๘ ๒ ๐ ไปทางทิศตะวันตกเฉียงใต้ในอ่าวกระบี่ สิ้นสุดที่บริเวณอ่าวกระบี่ บริเวณพิกัด M J ๘ ๘ ๙ ๗ ๗ ๐ รวมระยะทางด้านทิศใต้ประมาณ ๔ กิโลเมตร
- ทิศตะวันตก** ติดต่อกับตำบลอ่าวนาง ตำบลไสไทย อำเภอเมืองกระบี่ จังหวัดกระบี่ โดยมีแนวเขตเริ่มต้นจากบริเวณอ่าวกระบี่ บริเวณพิกัด M J ๘ ๘ ๙ ๗ ๗ ๐ ไปทางทิศเหนือ ถึงบริเวณพิกัด M J ๘ ๖ ๒ ๘ ๒ ๕ ไปทางทิศตะวันออกเฉียงเหนือ ผ่านเกาะนก เกาะน้อย ผ่านระหว่างบ้านเตาอานกับเกาะหนู บริเวณพิกัด M J ๙ ๓ ๓ ๘ ๙ ๕ ไปทางทิศเหนือตามคลองกระบี่ใหญ่ ผ่านเกาะแมว เขาขานาน้ำ สิ้นสุดที่บริเวณพิกัด M J ๙ ๑ ๘ ๙ ๓ ๖ รวมระยะทางด้านทิศตะวันตกประมาณ ๑๗ กิโลเมตร

๒.๒ การเลือกตั้ง

ประเภทการเลือกตั้ง	เขตเลือกตั้งที่	จำนวนผู้มีสิทธิเลือกตั้งในบัญชีรายชื่อ			จำนวนผู้มีสิทธิที่มาแสดงตนขอรับบัตร		
		ชาย	หญิง	รวม	ชาย	หญิง	รวม
นายก อบต.	-	๑,๖๓๒	๑,๗๒๘	๓,๓๖๐	๑,๔๖๐	๑,๕๒๙	๒,๙๘๙
สมาชิกสภา อบต.	๑	๗๐๑	๗๕๖	๑,๔๕๗	๖๓๕	๖๓๕	๑,๒๗๐
	๒	๒๕๔	๒๕๘	๕๑๒	๒๑๕	๒๔๕	๔๖๐
	๓	๔๔๙	๔๖๒	๙๑๑	๔๐๘	๔๓๘	๘๔๖
	๔	๒๒๘	๒๓๘	๔๖๖	๒๐๒	๒๓๓	๔๓๕
รวมคะแนนสมาชิกสภา อบต. ทุกเขตเลือกตั้ง		๓,๓๕๖			๒,๙๘๙		

ตาราง : สรุปการใช้สิทธิลงคะแนนเลือกตั้งสมาชิกสภาองค์การบริหารส่วนตำบลและนายกองค์การบริหารส่วนตำบลคลองประสงค์ ตำบลคลองประสงค์ วันที่ ๒๐ เดือนตุลาคม พ.ศ.๒๕๕๖

ประเภทการเลือกตั้ง	เขตเลือกตั้งที่	จำนวนบัตรเลือกตั้งที่ได้รับมา	จำนวนบัตรเลือกตั้งที่ใช้ลงคะแนน	จำนวนบัตรดี	จำนวนบัตรไม่ประสงค์ลงคะแนน	จำนวนบัตรเสีย
นายก อบต.	-	๓,๗๐๐	๒,๙๘๙	๒,๘๖๘	๓๓	๙๐
สมาชิกสภา อบต.	๑	๑,๕๕๐	๑,๒๗๐	๑,๒๓๓	๑๐	๒๗
	๒	๕๑๕	๔๖๐	๔๕๓	-	๗
	๓	๑,๐๕๐	๘๕๖	๘๒๗	๕	๑๔
	๔	๕๒๕	๔๑๓	๔๐๔	๔	๕
รวมคะแนนสมาชิกสภา อบต. ทุกเขตเลือกตั้ง		๓,๖๔๐	๒,๙๘๙	๒,๙๑๓	๑๙	๕๗

ตาราง : สรุปการใช้สิทธิลงคะแนนเลือกตั้งสมาชิกสภาองค์การบริหารส่วนตำบลและนายกองค์การบริหารส่วนตำบลคลองประสงค์ ตำบลคลองประสงค์ วันที่ ๒๐ เดือนตุลาคม พ.ศ.๒๕๖๖

๓. ด้านประชากร

๓.๑ ข้อมูลเกี่ยวกับจำนวนประชากร

สถิติประชากร : ย้อนหลังและคาดการณ์ในอนาคตของตำบลคลองประสงค์

หมู่บ้าน	จำนวนประชากร (คน)			
	ปี ๒๕๖๒	ปี ๒๕๖๓	ปี ๒๕๖๔	คาดการณ์ปี ๒๕๖๕
หมู่ที่ ๑ : บ้านเกาะกลาง	๒,๔๑๒	๒,๔๒๕	๒,๔๑๗	๒,๔๒๐
หมู่ที่ ๒ : บ้านคลองประสงค์	๗๖๔	๗๕๙	๗๖๒	๗๖๐
หมู่ที่ ๓ : บ้านคลองคำ	๓,๗๒๕	๓,๗๗๒	๓,๗๕๑	๓,๘๐๐
หมู่ที่ ๔ : บ้านบางขนุน	๗๗๐	๗๗๖	๗๖๗	๗๘๐
รวม	๕,๖๗๑	๕,๗๓๒	๕,๗๙๗	๕,๗๖๐

ที่มา : สำนักบริหารการทะเบียน อำเภอเมืองกระบี่ / ข้อมูล ณ เดือนเมษายน ๒๕๖๔

๓.๒ ช่วงอายุและจำนวนประชากร

สถิติประชากร ระดับตำบล ของตำบลคลองประสงค์ แยกตามช่วงอายุวัย

อายุ (ปี)	จำนวนประชากร (คน)		
	ชาย	หญิง	รวม
อายุ ๐ - ๓ ปี	๑๘๑	๑๖๕	๓๔๖
๔ - ๖	๑๕๑	๑๔๒	๒๙๓
๗ - ๑๒	๓๒๙	๒๙๗	๖๒๖
๑๓ - ๑๘	๒๙๖	๒๗๑	๕๖๗
๑๙ - ๒๕	๓๑๓	๓๑๒	๖๒๕
๒๖ - ๕๙	๑,๓๑๙	๑,๓๔๒	๒,๖๖๑
๖๐ ปีขึ้นไป	๒๗๗	๓๔๓	๖๒๐
รวม	๒,๘๖๖	๒,๘๗๒	๕,๗๓๘

ที่มา : สำนักบริหารการทะเบียน อำเภอเมืองกระบี่ / ข้อมูล ณ เดือนเมษายน ๒๕๖๔

สถิติบ้านจากทะเบียนบ้าน แยกเขตพื้นที่ของตำบลคลองประสงค์

หมู่บ้าน	สถิติบ้าน	จำนวน (หลังคาเรือน)
หมู่ที่ ๑ : บ้านเกาะกลาง		๕๗๓
หมู่ที่ ๒ : บ้านคลองประสงค์		๒๒๒
หมู่ที่ ๓ : บ้านคลองกำ		๔๑๒
หมู่ที่ ๔ : บ้านบางขนุน		๒๘๙
	รวม	๑,๔๙๕

ที่มา : สำนักบริหารการทะเบียน อำเภอเมืองกระบี่ / ข้อมูล ณ เดือนเมษายน ๒๕๖๔

สถิติผู้สูงอายุ ผู้พิการของตำบลคลองประสงค์

รายการ	จำนวน (คน)
ผู้สูงอายุ	๕๙๑
ผู้พิการ	๑๒๕

ที่มา : กองสวัสดิการสังคม อบต.คลองประสงค์ / ข้อมูล ณ เดือนมิถุนายน ๒๕๖๔

๔. สภาพทางสังคม

๔.๑ การศึกษา

สถานศึกษา	จำนวนครู (คน)	ระดับอนุบาล (คน)		ระดับประถม (คน)		ระดับมัธยม (คน)		รวม น.ร. (คน)
		ชาย	หญิง	ชาย	หญิง	ชาย	หญิง	
ศูนย์พัฒนาเด็กเล็ก บ้านเกาะกลาง (สังกัด อบต.คลองประสังข์)	๓	๑๑	๑๘	-	-	-	-	๓๐
โรงเรียนบ้านเกาะกลาง (สังกัด สพฐ.)	ครู ๑๓ ลูกจ้าง ๖ ๑๙	๓๐	๒๘	๗๗	๘๒	-	-	๒๑๗
โรงเรียนบ้านคลองประสังข์ (สังกัด สพฐ.)	ครู ๔ บุคลากร ๑ ๕	๑๘	๓๐	๒๙	๒๔	-	-	๘๑
โรงเรียนบ้านคลองกำ (สังกัด สพฐ.)	ครู ๒๑ บุคลากร ๓ ๒๒	๔๔	๓๗	๗๖	๖๗	๔๖	๔๓	๓๓๘
โรงเรียนบ้านบางขนุน (สังกัด สพฐ.)	ครู ๓ บุคลากร ๑ ๔	๗	๗	๑๒	๓๐	-	-	๓๖
ปอเนาะบ้านคลองกำ (โรงเรียนสอนศาสนา)	๒๐	-สอนเกี่ยวกับศาสนาอิสลาม- -และให้เรียน กศน.ควบคู่-						๖๘๓
โรงเรียนอาชีวะระชอพิทยานุสรณ์ (สังกัดสำนักบริหารงานคณะกรรมการส่งเสริมการศึกษา เอกชน)	บุคลากร ๑๒	๒๘	๒๐	๓๖	๕	๓๓	๓๔	๑๓๖
รวม	ครู ๗๗ ลูกจ้าง ๙	๑๒๕	๑๑๖	๒๒๐	๒๐๐	๗๙	๗๗	๘๑๙

ที่มา : ศูนย์พัฒนาเด็กเล็กและโรงเรียนในเขต อบต.คลองประสังข์ / กรกฎาคม พ.ศ. ๒๕๖๔

๔.๒ สาธารณสุข

- โรงพยาบาลส่งเสริมสุขภาพตำบลบ้านเกาะกลาง	จำนวน	๓	แห่ง
- เจ้าหน้าที่โรงพยาบาลส่งเสริมสุขภาพตำบลบ้านเกาะกลาง	จำนวน	๗	คน
- อาสาสมัครสาธารณสุขประจำหมู่บ้าน	จำนวน	๔๐	คน

๔.๓ อาชญากรรม

เนื่องจากสภาพสังคมและเศรษฐกิจของประเทศไทยในยุคปัจจุบัน อยู่ในช่วงที่เศรษฐกิจโลกกำลังซบเซา สถานประกอบการต่าง ๆ ต่างก็พร้อมใจกันปลดพนักงานบางส่วนออก หรืออาจล้มเลิกกิจการ ก่อให้เกิดผู้คนว่างงานเป็นจำนวนมาก สภาพสังคม เกิดความแตกต่างระหว่างคนจนกับคนรวย เทียบกับไม่ติด เกิดปัญหาขาดแคลนที่อยู่อาศัย ซึ่งเหล่าปัญหานี้ รัฐบาลควรให้ความเอาใจใส่กับเรื่องเศรษฐกิจเป็นอย่างยิ่ง เพื่อความอยู่ดีกินดีของประชาชน รวมไปถึงปัญหาที่เกี่ยวกับการศึกษา ซึ่งเด็กผู้ด้อยโอกาสจำนวนมาก กำลังรอโอกาสได้รับการศึกษา เพื่อให้เด็ก ๆ เหล่านั้น ได้มีโอกาสศึกษาเล่าเรียน และเป็นผู้ใหญ่ที่มีอนาคตที่ดี ได้พัฒนาชาติบ้านเมืองต่อไปแน่นอนว่า หากรัฐบาลยังคงเมินเฉยกับการแก้ปัญหานี้ หนึ่งในสิ่งสำคัญยิ่งต่อสภาพสังคมไทย ปัญหานั้นก็คือ ปัญหาอาชญากรรมที่กระทบต่อชีวิตและทรัพย์สิน เช่น คดีฆ่าผู้อื่น ทำร้ายร่างกาย ช่มชืดกระทำชำเรา ลักทรัพย์ รั้งราวทรัพย์ ชิงทรัพย์ และปล้นทรัพย์ เป็นต้น เพราะเป็นปัญหาร้ายยิ่งต่อสังคมไทยที่มีผลกระทบต่อชีวิตและความเป็นอยู่ที่ดีของประชาชน เป็นปัญหาที่สร้างความไม่สงบให้แก่สังคม สร้างความเดือดร้อนต่อชีวิตและทรัพย์สิน อีกทั้งการก่อปัญหาอาชญากรรมได้เพิ่มความรุนแรงเป็นการก่อการร้าย หรือเป็นในรูปแบบสงครามกลางเมือง ซึ่งใน ๓ จังหวัดชายแดนภาคได้กำลังประสบกับปัญหานี้อยู่ การแก้ไขของหน่วยงานภาครัฐ ยังคงแก้ไขไม่ถูกจุด ยังคงทวีความรุนแรงอยู่อย่างไม่จบสิ้น นับว่า ปัญหาอาชญากรรม เป็นปัญหาสำคัญยิ่ง ที่ต้องแก้ไขให้หมดไปอย่างเร่งด่วนที่สุด แต่สำหรับตำบลคลองประสงค์ ปัญหาด้านอาชญากรรมภายในพื้นที่ของตำบลยังไม่ถึงขั้นรุนแรง เนื่องจากประชาชนภายในตำบลคลองประสงค์อยู่ร่วมกันอย่างถ้อยทีถ้อยอาศัย เป็นญาติพี่น้องกัน และยังคงเป็นสังคมชนบท

ปัญหาอาชญากรรมจะหมดสิ้นได้ ถ้าประชาชนทุกคนในสังคมร่วมกันสอดส่องดูแลหน่วยงานที่เกี่ยวข้องและรัฐบาลควรสนับสนุนให้ประชาชนอยู่ดีกินดี อยู่อย่างพอเพียง เพราะปัญหาอาชญากรรมส่วนหนึ่งเกิดจากความยากจน ไม่พอมือพอเพียง อาชญากรจึงต้องก่อเกิดการปล้นทรัพย์สินของประชาชน เพื่อประทังชีวิตให้อยู่รอด โดยการสร้างอาชีพ ให้ประชาชนมีรายได้จากอาชีพนั้น ๆ เพื่อความพอเพียง เลี้ยงตนได้อย่างไม่ต้องพึ่งพาใคร รวมไปถึงทำให้ปัญหาอาชญากรรมลดลงหรือหายไปจากสังคมก็จะเป็นการที่ดี

๔.๔ ยาเสพติด

ปัจจุบันปัญหายาเสพติดเป็นปัญหาบ่อนทำลายความมั่นคงด้านเศรษฐกิจและสังคมของประเทศไทยที่สำคัญ นับเป็นภัยคุกคามรูปแบบใหม่ ที่จะเข้ามาทำลายความสงบสุขของครอบครัวชุมชนและสังคมโดยรวม ซึ่งตำบลคลองประสงค์มีประชากรในช่วงวัยรุ่นอยู่เป็นจำนวนสมควร และวัยรุ่นโดยส่วนใหญ่ก็ไม่ได้ศึกษาต่อ และไม่ได้ประกอบอาชีพ จึงมีเวลาว่างที่จะทำให้สามารถเข้าไปยุ่งเกี่ยวกับยาเสพติดได้ ดังนั้นจึงถือเป็นหน้าที่ของหน่วยงานภายในพื้นที่ทุกหน่วยงาน ฝ่ายท้องที่ ท้องถิ่น โรงเรียน วิทยาลัย, ตลอดจนสถาบันครอบครัว ซึ่งเป็นหน่วยสถาบันที่สำคัญที่สุด ต้องร่วมใจ/ช่วยกันป้องกันเยาวชนบุตรหลานไม่ให้ยุ่งเกี่ยวกับยาเสพติด ช่วยแจ้งเบาะแสการค้ายาเสพติด รวมทั้งช่วยแจ้งเบาะแสเพื่อการตามยึดทรัพย์ขบวนการค้ายาเสพติด

แต่อย่างไรก็ตามปัญหายาเสพติดของชุมชนตำบลคลองประสงค์สามารถแก้ไขได้พอสมควร ประกอบกับภายในพื้นที่ตำบลคลองประสงค์ คือ หมู่ที่ ๓ มีสถานสำหรับบำบัดยาเสพติด คือ สถานศึกษาปอเนาะอันฮารูลอูลุม ซึ่งวัตถุประสงค์หลักของโรงเรียนดังกล่าว คือ การนำเอาหลักของศาสนาอิสลามมาช่วยในการบำบัดผู้ที่ติดยาเสพติด

๔.๕ การสังคมสงเคราะห์

งานสังคมสงเคราะห์ของตำบลคลองประสังข์ได้พัฒนาควบคู่ไปกับการพัฒนาเศรษฐกิจและสังคมภายในตำบล ทั้งนี้เพราะการพัฒนาทางด้านวัตถุยิ่งเจริญขึ้นมากเท่าไร ปัญหาทางสังคมก็ยิ่งมีมากขึ้นมาเท่านั้น อาทิ ปัญหา เด็กถูกทอดทิ้ง ปัญหาเยาวชนอาชญากร และอาชญากรรม ปัญหายาเสพติด ปัญหาความยากจน ปัญหาคนว่างงาน ปัญหาโสเภณี ปัญหาผู้สูงอายุ เป็นต้น งานสังคมสงเคราะห์เป็นงานบริการเป็นกิจกรรมที่จัดให้กับบุคคลตั้งแต่เกิดจนตาย เป็นงานที่ให้บริการแก่บุคคล ทั้งที่มีและไม่มีปัญหา ให้เขาสามารถดำเนินชีวิตอยู่ในสังคม ด้วยความเป็นปกติสุข และมีความสามารถในการพัฒนาสังคมส่วนรวมด้วย

๔.๖ ด้านอื่น ๆ

สถิติประชากรแยกตามเกณฑ์อายุตำบลคลองประสังข์ ประจำปี ๒๕๖๔

รายละเอียดประชากรแยกตามเกณฑ์อายุ	จำนวนประชากร (คน)		
	ชาย	หญิง	รวม
๑.เป็นบุคคลที่ทำบัตรประจำตัวประชาชน	๕๘	๖๔ ๓๙	๑๒๒
๒.เป็นบุคคลที่มีสิทธิ์เลือกตั้งอายุ ๑๕ ปี	๒,๐๙๘	๒,๑๖๘	๔,๒๖๖
๓.เป็นบุคคลที่มีสิทธิ์เลือกตั้งอายุ ๑๘ ปี	๑,๙๕๗	๒,๐๓๒	๓,๙๘๙
๔.เป็นบุคคลที่มีสิทธิ์เลือกตั้งอายุ ๒๐ ปี	๑,๘๕๓	๑,๙๕๐	๓,๘๐๓
๕.เป็นบุคคลที่ต้องขึ้นทะเบียนทหาร	๔๐	๐	๔๐
๖.เป็นบุคคลที่ต้องเข้ารับการเกณฑ์ทหาร	๔๕	๐	๔๕

ที่มา : สำนักบริหารการทะเบียน อำเภอเมืองกระบี่ / ข้อมูล ณ เดือนเมษายน ๒๕๖๔

๕. ระบบบริการพื้นฐาน

๕.๑ การคมนาคมขนส่ง

- ถนนลาดยางภายในหมู่ที่ ๔ (ถนนสายหลัก)
- ถนนคอนกรีตเสริมเหล็กภายในหมู่ที่ ๑ , ๒ , ๓ และหมู่ที่ ๔
- สะพาน คสล. เชื่อมต่อระหว่างหมู่ที่ ๑ - ๒ , หมู่ที่ ๒ - ๓
- สะพาน คสล. ภายในหมู่ที่ ๓

ถนนในเขตตำบลคลองประมง อำเภอมืองกระบี่ จังหวัดกระบี่

รหัสสายทาง	สายถนน/ ประเภทผิวจราจร/ปี พ.ศ.	ขนาดกว้าง/ ไหล่ทาง (เมตร)	ระยะทาง (เมตร)	งบประมาณ (บาท)	หน่วยงาน ดำเนินการ
หมู่ที่ ๓ ตำบลคลองประมง อำเภอมืองกระบี่ จังหวัดกระบี่					
คส.๐๓	สาย ท่าเล - แหยมขาม (คสล.)	๓ x ๑.๕๐	๗,๔๐๐.๐๐	-	อบจ.
คส.๐๒	สาย ท่าเล (คสล./๒๕๕๓)	๒ x ๐.๕๐	๔๕๖.๐๐	๘๐๗,๐๐๐.๐๐	อบต.
คส.๐๓	สาย คลองจาก - ท่าเวีย (คสล./๒๕๕๒)	๒ x ๐.๒๕	๑๓๐.๐๐	๒๓๙,๐๐๐.๐๐	อบต.
คส.๐๔	สาย พิพิธภัณฑ์ (คสล.)	๓.๕๐ x ๐.๕๐	๑๐๐.๐๐	-	อบต.
คส.๐๕	สาย อนามัย (คสล./๒๕๕๐)	๒ x ๐.๕๐	๒๕๐.๐๐	๔๒๙,๐๐๐.๐๐	อบต.
คส.๐๖	สาย หลังมัสยิด (คสล.)	๑.๕๐	๑๐๐.๐๐	-	อบต.
คส.๐๗	สาย หน้าโรงเรียนบ้านเกาะกลาง - บล็อกตัวหนอน (๒๕๔๑) - ถนนดิน	๑.๕๐ x ๐.๕๐	๓๕๕.๐๐	๓๐๕,๐๐๐.๐๐	อบต.
		๓.๐๐	๘๒.๐๐	-	อบต.
คส.๐๘	สาย เลียบคลองท่าหิน - คสล. (๒๕๕๐) - สะพานทางเดิน คสล. (๒๕๕๐) - คสล.	๒.๐๐ x ๐.๕๐	๙๘.๐๐	๓,๙๙๘,๐๐๐.๐๐	อบจ.
		๒.๐๐	๔๐.๐๐	-	อบจ.
		๒.๐๐	๑๒.๐๐	-	อบต.
คส.๐๙	สาย มัสยิด - ท่าหิน (คสล./๒๕๕๓)	๒.๐๐ x ๐.๕๐	๓๐๕.๐๐	๕๓๗,๐๐๐.๐๐	อบต.
คส.๑๐	สาย คลองวาน (ดินเดิม)	๒.๐๐	๓๕๖.๐๐	-	อบต.
คส.๑๑	สาย โรงสีข้าว (๒๕๕๓)	๒.๐๐ x ๐.๕๐	๒๐๒.๐๐	๓๔๒,๕๐๐.๐๐	อบต.
คส.๑๒	สาย ในทอน - บล็อกตัวหนอน - คสล. (๒๕๕๓)	๑.๕๐ x ๐.๕๐	๑๕๒.๐๐	-	อบต.
		๒.๐๐ x ๐.๕๐	๒๖๕.๐๐	๓๕๐,๐๐๐.๐๐	อบต.
คส.๑๓	สาย เรือหัวโพงจำลอง (บล็อกตัวหนอน)	๓.๕๐ x ๐.๕๐	๕๖.๐๐	-	อบต.
คส.๑๔	สาย ไบโร (บล็อกตัวหนอน)	๒.๐๐ x ๐.๕๐	๔๓๔.๐๐	-	อบต.
หมู่ที่ ๒ ตำบลคลองประมง อำเภอมืองกระบี่ จังหวัดกระบี่					
คส.๑๕	สาย ท่าใต้ - บล็อกตัวหนอน - คอนกรีตเสริมเหล็ก (๒๕๕๓)	๑.๕๐ x ๐.๕๐	๔๑๐.๐๐	-	อบต.
		๒.๐๐ x ๐.๕๐	๓๒๙.๐๐	๕๓๙,๐๐๐.๐๐	อบต.
คส.๑๖	สาย ท่าม่วง (คสล.)	๑.๕๐ x ๐.๒๕	๙๑.๐๐	-	อบต.
คส.๑๗	สาย พัฒนา (บล็อกตัวหนอน)	๑.๕๐ x ๐.๕๐	๙๗.๐๐	-	อบต.
คส.๑๘	สาย ฌาปนสถาน (คสล./๒๕๕๐)	๓.๕๐ x ๐.๒๕	๑๑๕.๐๐	๑๔๙,๐๐๐.๐๐	อบต.
คส.๑๙	สาย มัสยิด (คสล.)	๒.๐๐ x ๐.๕๐	๓๗๐.๐๐	-	อบต.
คส.๒๐	สาย ท่าไม้ไผ่ (ดิน)	๓.๐๐ x ๐.๕๐	๕๒๐.๐๐	-	อบต.

ถนนในเขตตำบลคลองประมง อำเภอมืองกระบี่ จังหวัดกระบี่ (ต่อ)

รหัส สายทาง	สายถนน/ ประเภทผิวจราจร/ปี พ.ศ.	ขนาดกว้าง /ไหล่ทาง (เมตร)	ระยะทาง (เมตร)	งบประมาณ (บาท)	หน่วยงาน ดำเนินการ
หมู่ที่ ๓ ตำบลคลองประมง อำเภอมืองกระบี่ จังหวัดกระบี่					
คส.๒๑	สาย บ้านนาตก - บล็อกตัวหนอน - คสล. (๒๕๕๑)	๑.๕๐ X ๐.๕๐	๑๑๐.๐๐	-	อบต.
		๒.๐๐ X ๐.๕๐	๒๐๐.๐๐	๒๗๐,๐๐๐.๐๐	อบต.
คส.๒๒	สาย โรงเรียนบ้านคลองกำ - เตาถ่าน - บล็อกตัวหนอน - คสล. (๒๕๔๙) - คสล. (๒๕๕๑) - ถนนดิน	๑.๕๐ X ๐.๕๐	๔๕๐.๐๐	-	อบต.
		๑.๕๐ X ๐.๕๐	๑๑๐.๐๐	-	อบต.
		๑.๕๐ X ๐.๕๐	๓๕๐.๐๐	๔๗๐,๐๐๐.๐๐	อบต.
		๔.๐๐ X ๐.๕๐	๗๐๐.๐๐	-	อบต.
คส.๒๓	สาย มัสยิด - ทำบ้านเก่า - คสล. (๒๕๕๐) - คสล. (๒๕๕๒)	๒.๐๐ X ๐.๕๐	๔๕๐.๐๐	-	อบต.
		๒.๐๐ X ๐.๕๐	๔๒๕.๐๐	-	อบต.
คส.๒๔	สาย มัสยิด - คลองห้วยเขียว - บล็อกตัวหนอน - คสล. (๒๕๕๐)	๑.๕๐ X ๑.๒๕	๒๕๐.๐๐	-	อบต.
		๑.๕๐ X ๑.๒๕	๑๕๐.๐๐	๑๙๙,๕๐๐.๐๐	อบต.
คส.๒๕	สาย ครูหลัก - ทำบ้านเก่า (๒๕๔๙)	๑.๕๐ X ๑.๒๕	๑๖๕.๐๐	๓๗๐,๐๐๐.๐๐	อบต.
หมู่ที่ ๔ ตำบลคลองประมง อำเภอมืองกระบี่ จังหวัดกระบี่					
คส.๒๖	สาย นานอก - บางขุน - แอสฟัลท์ติกคอนกรีต - คสล.	๖.๐๐ X ๑.๕๐	๑,๒๐๐.๐๐	-	อบจ.
		๖.๐๐ X ๑.๐๐	๖๐๐.๐๐	-	อบต.
คส.๒๗	สาย รวมใจ ๑ (คสล.)	๔.๐๐ X ๐.๕๐	๑๑๕.๐๐	-	อบต.
คส.๒๘	สาย รวมใจ	๔.๐๐ X ๐.๕๐	๔๗.๐๐	-	อบต.
คส.๒๙	สาย รวมใจ ๒ (ดินเดิม)	๔.๐๐ X ๐.๕๐	๒๓๐.๐๐	-	อบต.
คส.๓๐	สาย ค่าแหง (ดินเดิม)	๔.๐๐ X ๐.๕๐	๑๒๐.๐๐	-	อบต.
คส.๓๑	สาย มัสยิด (คสล.)	๕.๐๐ X ๐.๕๐	๓๐๐.๐๐	-	อบต.
คส.๓๒	สาย พัฒนานิคม (ดินเดิม)	๔.๐๐ X ๐.๕๐	๑๖๐.๐๐	-	อบต.
คส.๓๓	สาย วิชาญ (ดินเดิม)	๔.๐๐ X ๐.๕๐	๓๖๐.๐๐	-	อบต.
คส.๓๔	สาย บารารถนา (ดินเดิม)	๔.๐๐ X ๐.๕๐	๒๐๐.๐๐	-	อบต.
คส.๓๕	สาย ทำจัน (คสล.)	๔.๐๐ X ๐.๕๐	๕๐๐.๐๐	-	อบต.
คส.๓๖	สาย ทำจัน - มัสยิด (คสล.)	๔.๐๐ X ๐.๕๐	๘๑๕.๐๐	-	อบต.
คส.๓๗	สาย สวนปาล์ม (ดินเดิม)	๔.๐๐ X ๐.๕๐	๑๒๐.๐๐	-	อบต.

มีไฟฟ้าใช้

๕.๒ การไฟฟ้า

- ไฟฟ้าเข้าถึงครบทุกหมู่บ้าน แต่ยังมีบางครัวเรือนในแต่ละหมู่บ้านที่ยังไม่

มีน้ำประปาใช้

๕.๓ การประปา

- ประปาเข้าถึงครบทุกหมู่บ้าน แต่ยังมีบางครัวเรือนในแต่ละหมู่บ้านที่ยังไม่

๕.๔ โทรศัพท์

- มีโทรศัพท์บ้าน โทรศัพท์เคลื่อนที่ ใ้ทุกหมู่บ้าน แต่ยังไม่ทั่วถึงทุกครัวเรือน

๕.๕ ไปรษณีย์หรือการสื่อสารหรือการขนส่ง และวัสดุ ครุภัณฑ์

- ที่ทำการไปรษณีย์ จำนวน ๑ แห่ง ตั้งอยู่ที่หมู่ที่ ๑

๖. ระบบเศรษฐกิจ

๖.๑ การเกษตร

ตำบลคลองประสงค์เป็นพื้นที่ซึ่งมีน้ำล้อมรอบเกือบทุกด้าน ตั้งอยู่บนพื้นที่ปากแม่น้ำกระบี่และปากอ่าวฝั่งทะเลอันดามัน จึงทำให้มีพื้นที่ส่วนใหญ่เป็นป่าชายเลนรวมทั้งมีหาดทรายและหาดเลนใน ส่วนที่ติดกับท้องทะเลด้านปากอ่าว นอกจากนั้นยังมีแผ่นดินซึ่งเหมาะแก่การเกษตรโดยเฉพาะการทำนาซึ่งส่วนใหญ่อยู่ในหมู่ที่ ๑ หมู่ที่ ๒ และหมู่ที่ ๓ ส่วนพืชอื่น ๆ ที่ปลูกได้แก่มะพร้าว มะม่วงหิมพานต์ ปาล์มน้ำมัน และยางพารา ฯลฯ

๖.๒ การประมง

ส่วนใหญ่การประมงในพื้นที่ตำบลคลองประสงค์จะเป็นลักษณะของประมงชายฝั่ง กิจกรรมการประมงที่สำคัญได้แก่ การจับกุ้ง ปลา การหาหอยหวานตามหาดทราย หาปูดำในแนวชายเลน ป่าโกงกาง การเพาะเลี้ยงปลาและหอยแมลงภู่ ในกระชังบริเวณปากแม่น้ำและลำคลองต่าง ๆ

๖.๓ การปศุสัตว์

การปศุสัตว์ที่เหมาะสมกับครอบครัวเกษตรกรรายย่อยในระดับพึ่งตนเองของพื้นที่ตำบลคลองประสงค์ ได้แก่ ไก่พื้นเมือง เป็ดเทศ แพะ วัว และควาย เป็นต้น โดยเลี้ยงแบบปล่อยให้หากินอาหารบริเวณบ้านและไร่นา ให้อาหารเสริมบางส่วน เช่น ข้าวเปลือก เศษพืชผักที่เหลือจากการเกษตร อาหารที่เหลือจากการบริโภคในครอบครัว วัตถุประสงค์หลักเพื่อใช้ไข่และเนื้อบริโภคเป็นแหล่งอาหารโปรตีนในครอบครัว และขายเป็นเงินสดในยามขาดส่น แหล่งขายได้แก่ หมู่บ้าน ตำบล ตลาดในชุมชนเมืองและนคร

๖.๔ การบริการ

เนื่องจากตำบลคลองประสงค์อยู่ติดเมือง มีป่าโกงกางและลำคลองสายต่าง ๆ ที่เป็นพื้นที่ป่าชายเลนที่สมบูรณ์ค่อนข้างสูง และวิถีชีวิตที่ดั้งเดิม จึงเป็นแหล่งดึงดูดนักท่องเที่ยว ทำให้เกิดอาชีพมัคคุเทศก์และการบริการเรือรับจ้างและรถรับจ้างแก่นักท่องเที่ยว ซึ่งนับว่าเป็นรายได้เสริมในเรื่องของการบริการที่สำคัญแหล่งหนึ่ง

๒.๕ การท่องเที่ยว

แหล่งท่องเที่ยวภายในชุมชน ได้แก่

- เขาชนาน้ำ เป็นเขาสองลูกสูงประมาณ ๓๐๐ เมตร เขาบนแม่น้ำกระบี่ด้านหน้าตัวเมือง ถือเป็นสัญลักษณ์ของเมืองกระบี่ สามารถไปเที่ยวชมได้โดยเช่าเรือหางยาวที่ท่าเรือเจ้าฟ้า ใช้เวลาเดินทางเพียง ๑๕ นาทีเท่านั้น จากนั้นต้องขึ้นบันไดไปชมถ้ำ ภายในมีหินงอกหินย้อยและ เคยพบโครงกระดูกมนุษย์จำนวนมากมาย อยู่ในบริเวณ นี้สันนิษฐานว่าอาจจะเป็น โครงกระดูกของกลุ่มคนที่อพยพมาตั้งหลักแหล่งแต่ล้มตายลง เนื่องจากเกิดอุทกภัยอย่างฉับพลัน ปัจจุบันสถานที่แห่งนี้ได้กลายเป็นแหล่งท่องเที่ยวและแหล่งเรียนรู้ทางประวัติศาสตร์ที่น่าสนใจ
- กระชังปลา
- หาดทรายปนเลน มีการจับหอย ปู ปลา ซึ่งเป็นวิถีชีวิตของชาวบ้าน
- กลุ่มเรียนรู้เกษตรอินทรีย์ เช่น การทำนาด้วยปุ๋ยเกษตรอินทรีย์
- โฮมสเตย์ มีการบริการที่พักสำหรับนักท่องเที่ยวที่สนใจต้องการแลกเปลี่ยนเรียนรู้วัฒนธรรม ความเป็นอยู่ การประกอบอาชีพ อาหารท้องถิ่น ภาษาท้องถิ่นและวิถีชีวิตชุมชน การควบคุมคุณภาพ ของการให้บริการจะใช้การวางกฎระเบียบการเข้าพักของนักท่องเที่ยวและการประชุมร่วมกัน ของสมาชิกทุกๆเดือน
- กิจกรรมกลุ่ม OTOP ได้แก่
 - กลุ่มเรือหัวโทงจำลอง กลุ่มนี้จัดตั้งขึ้นเพื่อเป็นการสืบสานวิถีชีวิตของชาวเกาะกลางสมัยก่อน ที่นิยมใช้เรือหัวโทงทำประมงหาเลี้ยงชีพและใช้ในการเดินทาง ปัจจุบันอาชีพนี้เริ่มน้อยลง เพราะการจ้างงานลดลง เรือหัวโทงแบบดั้งเดิมเริ่มจะหาย ชาวบ้านเลยรวมกลุ่มกันเพื่อทำเรือ หัวโทงจำลองขึ้น ซึ่งนักท่องเที่ยวที่มาเที่ยว “เกาะกลาง” จะได้เรียนรู้ถึงประวัติความเป็นมาของ เรือหัวโทง และทดลองประกอบชิ้นส่วนและโครงสร้างของเรือหัวโทงด้วยตนเอง โดยเรือหัวโทง จำลองจากเกาะกลาง ได้พัฒนาเป็นสินค้า OTOP ระดับ ๔ ดาว ที่มีชื่อเสียงของจังหวัดด้วย
 - กลุ่มผ้าปาเต๊ะ ตั้งอยู่ ม.๒ บ้านคลองประสงค์ ซึ่งศูนย์ผ้าปาเต๊ะแห่งนี้เกิดขึ้นจากการรวมตัวกัน ของชาวบ้าน ซึ่งได้แนวคิด และวิธีการทำผ้าปาเต๊ะมาจากจังหวัดปัตตานี แต่วิธีการทำผ้าปาเต๊ะ ของที่นี่นั้นก็จะ เป็นรูปแบบที่เฉพาะตัวผสมผสานศิลปะเข้าด้วยกันระหว่างการทำผ้าปาเต๊ะของ ชาวมาเลย์ กับวิธีการทำผ้าบาติก ดังนั้นเมื่อผ้าเสร็จออกมาจึงมีลวดลายของผ้า และสีสันทันที่มี เอกลักษณ์เฉพาะตัว

๒.๒ อุตสาหกรรม

สภาพทางเศรษฐกิจภายในตำบลคลองประสงค์ การประกอบอาชีพโดยทั่วไปของประชากร มีลักษณะผสมผสานระหว่างการประมงชายฝั่งและการเกษตร กิจกรรมการประมงที่สำคัญได้แก่ การจับกุ้ง ปลา การหาหอยหวานตามหาดทราย หาปูดำในแนวชายเลน ป่าโกงกาง การเพาะเลี้ยงปลาและหอยแมลงภู่ ในกระชังบริเวณปากแม่น้ำและลำคลองต่าง ๆ นอกจากนี้ยังมีอาชีพนอกภาคเกษตร เช่น การรับจ้างและบริการ โดยรวมแล้วราษฎรจะประกอบอาชีพหลายอย่างควบคู่กันไป

ข้อมูลธุรกิจ / ร้านค้า / อุตสาหกรรมขนาดเล็ก

- โรงแรม	มี	๓	แห่ง
- บึงกะโล (ม.๑=๒, ม.๒=๓, ม.๓=๑) รวม		๔	แห่ง
- โฮสเทล (ม.๑=๒)	มี	๒	แห่ง
- โฮมสเตย์ (ม.๑=๔)	รวม	๔	แห่ง
- ร้านซ่อมรถจักรยานยนต์ (ม.๑= ๒, ม.๒= ๒, ม.๓= ๓, ม.๔=๑) รวม		๘	แห่ง
- โรงสี (ม.๑= ๒, ม.๓= ๑)	มี	๓	แห่ง
- ร้านค้า (ม.๑=๔๒, ม.๒= ๗, ม.๓= ๒๐, ม.๔=๖) รวม		๗๕	แห่ง
- ร้านอินเตอร์เน็ต (ม.๑= ๒)	มี	๒	แห่ง
- มอเตอร์ไซด์รับจ้าง (ท่าเล)	มี	๒๔	คัน
- สามล้อพ่วงรับจ้าง (ท่าเล)	มี	๒๔	คัน
- เรือรับจ้าง (ท่าเล)	มี	๕๔	ลำ
- มอเตอร์ไซด์รับจ้าง (ท่าหิน)	มี	๓	คัน
- สามล้อพ่วงรับจ้าง (ท่าหิน)	มี	๑๐	คัน
- เรือรับจ้าง (ท่าหิน)	มี	๓๒	ลำ

๒.๗ การพาณิชย์และกลุ่มอาชีพ

- ประกอบด้วยกลุ่ม OTOP โฮมสเตย์ กระชังปลา เขาขนานน้ำ ฯลฯ

๒.๘ แรงงาน

แรงงานเป็นปัจจัยการผลิตและเป็นทุนมนุษย์ที่มีความสำคัญต่อการพัฒนาในทุกระดับ ทั้งระดับส่วนย่อย (Micro) ของระบบเศรษฐกิจ คือแรงงานในภาคการผลิตทั้งอุตสาหกรรม เกษตรกรรม และบริการ และระดับมหภาค (Macro) ของประเทศ กล่าวคือถ้าแรงงานในภาคการผลิตต่างๆ ของประเทศมีความรู้ความสามารถ มีทักษะและศักยภาพสูงจะส่งผลให้ประสิทธิภาพการผลิตและประสิทธิผลต่อการผลิตให้สูงขึ้น ซึ่งจะส่งผลต่อการพัฒนาเศรษฐกิจในภาพรวมของประเทศ จะเห็นได้ว่าแรงงานเป็นปัจจัยการผลิตที่สำคัญและมีคุณค่าต่อการพัฒนาประเทศ อย่างไรก็ตาม ในช่วงที่ผ่านมาปัญหาการขาดแคลนแรงงานทั้งด้านปริมาณและคุณภาพได้ถูกกล่าวถึงอย่างมากและมีความรุนแรงมากขึ้นเป็นลำดับ ซึ่งเป็นปัญหาทางโครงสร้างที่จะส่งผลกระทบต่อความสามารถในการเจริญเติบโตอย่างยั่งยืนของประเทศในระยะยาว เนื่องจากการจัดการด้านแรงงานมีความซับซ้อนและมีความสัมพันธ์เกี่ยวเนื่องกันในหลายมิติ ทั้งเชิงเศรษฐกิจ สังคม และการเมือง และกลุ่มและสถาบันทางสังคมหลากหลายทั้งภาครัฐ ผู้ประกอบการ และแรงงาน ดังนั้นทุกภาคส่วนของสังคมจำเป็นต้องมีความเข้าใจในสาเหตุอย่างถ่องแท้ทั้งเชิงลึกและเชิงกว้างของสภาพปัญหา เพื่อสามารถหาแนวทางแก้ไขได้อย่างถูกต้อง เพื่อเป็นประโยชน์ต่อการพัฒนาศักยภาพและขีดความสามารถในการแข่งขันของแรงงานไทยในอนาคตและคุณภาพชีวิตที่ดีของแรงงานของประเทศโดยรวม

สำหรับแรงงานภายในตำบลคลองประสงค์ไม่ถือว่ามีส่วนสำคัญในการพัฒนาระดับตำบล เนื่องจากตำบลคลองประสงค์ไม่ได้มีวิสาหกิจและโรงงานภายในพื้นที่

ข้อมูลด้านกลุ่มอาชีพต่าง ๆ ภายในตำบลคลองประสังข์

ลำดับที่	ชื่อกลุ่ม	ประธานกลุ่ม	บ้านเลขที่	หมู่ที่	เบอร์โทรศัพท์
๑.	กลุ่มเลี้ยงสัตว์น้ำในบ่อกุ้งร้าง	นายประวิติ คลองร้ว	๓๙	๓	๐๘๖-๙๙๓๙๕๗๙ จดทะเบียน อบต.
๒.	กลุ่มเรือหางยาวท่าเรือคงคา	นายร่ำทิม มีล้ำม	๕๐/๓	๓	๐๘๖-๙๙๙๙๔๙๐๕ จดทะเบียน อบต.
๓.	กลุ่มทำเรือขนานน้ำ (ทำเรือปูดำ)	นายสัญญาชัย เกาะกลาง	๓๗๙	๓	๐๘๙-๖๕๐๖๙๖๗ จดทะเบียน อบต.
๔.	กลุ่มทำเรือประตุน้ำ	นายธนพล หมั่นคำ	๒๐๓	๓	๐๘๙-๙๙๙๙๒๕๐ จดทะเบียน อบต.
๕.	กลุ่มตัดเย็บเสื้อผ้า บ้านเกาะกลาง	น.ส.ปรางค์ทิพย์ ช่วยการ	๕๗/๑	๓	๐๘๗-๖๒๘๖๐๙๙ จดทะเบียน อบต.
๖.	กลุ่มอันตามันปลาเค็ม	นางจริยา เกาะกลาง	๒๑๒	๓	๐๘๓-๓๙๖๘๓๓๓ จดทะเบียน อบต.
๗.	กลุ่มน้ำพริกแปรรูป บ้านเกาะกลาง	นางธิดารัตน์ หมั่นบุตร	๓๖	๓	๐๘๓-๖๗๖๖๙๕๐ จดทะเบียน อบต.
๘.	กลุ่มเพาะเลี้ยงสัตว์น้ำ เพื่อชีวิต	นายวินัย คำกุล	๒๓	๓	๐๘๗-๘๘๙๓๑๑๐ จดทะเบียน อบต.
๙.	กลุ่มเรือหัวโพงจำลอง	นายสมบุรณ์ หมั่นคำ	๒๗	๓	๐๘๑-๕๖๙๐๒๒๔ จดทะเบียน อบต.
๑๐.	กลุ่มเรือท่องเที่ยวท่าเจ้าฟ้า	นายประยุทธ คำกุล	๔๐	๓	๐๘๙-๒๗๙๗๑๕๕ จดทะเบียน อบต.
๑๑.	กลุ่มเลี้ยงปลาในกระชัง	นายสมศักดิ์ หมั่นคำ	๗๑/๒	๓	๐๘๖-๙๙๕๒๐๕๑ จดทะเบียน อบต.
๑๒.	กลุ่มรักษาสิ่งแวดล้อม	นายนนท์ มีล้ำม	๓๑๘	๓	๐๘๗-๒๖๕๒๖๓๓ จดทะเบียน อบต.
๑๓.	กลุ่มเรือหางยาว ท่าเล - ฮารา	นายสวาท นาวาสมุทร	๒๑๔	๓	๐๘๖-๙๓๙๙๒๓๖ จดทะเบียน อบต.
๑๔.	กลุ่มผู้ประกอบการโดยชุมชน	นายอนิรุทธิ์ มีล้ำม	๑๐	๓	๐๘๑-๒๗๑๖๑๐๒ จดทะเบียน อบต.
๑๕.	กลุ่มท่องเที่ยวเชิงนิเวศ และวิถีชุมชน	นางสาวอิสรินทร์ ไร่ใหญ่	๙๖	๓	๐๘๕-๙๙๘๘๕๕๖ จดทะเบียน อบต.
๑๖.	กลุ่มนกรงหัวจุก บ้านเกาะกลาง	นายสมชาย พาเหม	๑๕	๓	๐๘๙-๕๕๖๓๐๘๖ จดทะเบียน อบต.
๑๗.	กลุ่มชาวนา ตำบลคลองประสังข์	นายประวิติ คลองร้ว	๓๙	๓	๐๘๖-๙๙๓๙๕๗๙ จดทะเบียน อบต.

ข้อมูลด้านกลุ่มอาชีพต่าง ๆ ภายในตำบลคลองประมงค์ (ต่อ)

ลำดับที่	ชื่อกลุ่ม	ประธานกลุ่ม	บ้านเลขที่	หมู่ที่	เบอร์โทรศัพท์
๓๘.	กลุ่มผู้ประกอบการที่มีการ ตอบแทนคุณระบบนิเวศ (PES) ตำบลคลองประมงค์	นายสมศักดิ์ เกษกลาง	๓๗๘/๒	๑	๐๘๖-๐๕๕๓๑๘๖๕๐ จตุทะเบียน อบต.
๓๙.	ชมรมเรือหัวโทงท่องเที่ยว	นายประยุทธ คำกุล	๔๐	๑	๐๘๙-๕๘๗๗๖๒๖ จตุทะเบียน อบต.
๒๐.	ชมรมอาสาสมัครสาธารณสุข ประจำตำบลคลองประมงค์	นายสุรน สายแบน	๒๔๑	๑	๐๘๑-๐๗๘๒๗๒๓ จตุทะเบียน อบต.
๒๑.	กองทุนหมู่บ้าน บ้านเกาะกลาง	นายจิตติ ฝิวดี	๓๐๓	๑	๐๘๑-๕๗๖๓๓๓๓
๒๒.	สภายงค์กรชุมชน ตำบลคลองประมงค์	นายสมนึก เกษกลาง	๘๘/๓	๑	๐๘๖-๒๖๖๗๕๕๗
๒๓.	กองทุนพัฒนาบทบาทสตรี ตำบลคลองประมงค์	นางสาวสมศรี ฝิวดี	๓๖	๑	๐๘๑-๖๗๖๖๕๕๐
๒๔.	กลุ่มเยาวชนคนสร้างฝัน บ้านเกาะกลาง	นายเอกพจน์ เข้มมูล	๕๒	๓	๐๘๖-๙๐๓๔๐๑๙ ๐๘๕-๕๓๗๑๔๓๓
๒๕.	กลุ่มผลิตภัณฑ์ผ้าปาเต๊ะ	นางประจิม เล็กคำ	๖๖	๒	๐๘๗-๒๖๔๐๓๓๗ จตุทะเบียน อบต.
๒๖.	ชมรมมอเตอร์ไซด์รับจ้าง บ้านคลองกำ	นายวาริ กิ่งเล็ก	๓๒/๓	๓	๐๘๘-๕๓๔๒๕๕๗
๒๗.	กลุ่มไข่มุกอันดามัน	นายวีระเดช แซ่ฮ้อ	๒๘	๕	๐๘๙-๗๒๖๘๑๒๙
๒๘.	กลุ่ม K S ปาเต๊ะ	นางคณิต สุขแดง	๓๓/๒	๒	๐๘๖-๙๕๑๓๓๙๐
๒๙.	กลุ่มอนุรักษ์ป่าชายเลน	นายสุทธิชัย นาเมือง	๒๓๑	๕	๐๘๕-๗๘๑๐๓๖๖
๓๐.	กลุ่มขนมไทย	นางเรณู นาเมือง	๒๓๑	๕	๐๘๓-๕๕๐๓๓๑๕
๓๑.	กลุ่มขนานน้ำเรียวเฟิร์ล	นางฉวีวรรณ พรหมปรุง	๖๓	๕	๐๘๙-๗๓๐๖๙๕๙ จตุทะเบียน อบต.
๓๒.	กลุ่มเลี้ยงปลาในกระชัง	นายตาไว หนูโต๊ะทะเล	๓๓/๑	๕	-

๗. ศาสนา ประเพณี วัฒนธรรม

๗.๑ การนับถือศาสนา

ประชากรในพื้นที่ตำบลคลองประสงค์มีการนับถือศาสนา ดังนี้

- ม.๑	อิสลาม	๑๙๙ %
	พุทธ	๑ %
	ศาสนบุคคล	ผู้นำศาสนา เช่น อิหม่าม บิหลั่น คอเด็บ ฯลฯ
	ศาสนพิธี	มีศาสนพิธีทางศาสนาอิสลาม
	ศาสนสถาน	มัสยิด จำนวน ๓ แห่ง (บ้านเกาะกลาง , ท่าเส , บาลายครุซัน)
- ม.๒	อิสลาม	๑๗๓ %
	พุทธ	๒๗ %
	ศาสนบุคคล	ผู้นำทางศาสนาอิสลาม เช่น อิหม่าม บิหลั่น คอเด็บ ฯลฯ
	ศาสนพิธี	ศาสนาอิสลามและศาสนาพุทธ
	ศาสนสถาน	มัสยิด จำนวน ๑ แห่ง
- ม.๓	อิสลาม	๑๙๙ %
	พุทธ	๑ %
	ศาสนบุคคล	ผู้นำทางศาสนาอิสลาม
	ศาสนพิธี	มีพิธีทางศาสนาอิสลาม
	ศาสนสถาน	มัสยิด ๑ แห่ง
- ม.๔	อิสลาม	๑๙๙ %
	พุทธ	๑ %
	ศาสนบุคคล	ผู้นำทางศาสนาอิสลาม
	ศาสนพิธี	มีพิธีทางศาสนาอิสลาม
	ศาสนสถาน	มัสยิด ๑ แห่ง

๗.๒ ประเพณีและงานประจำปี

ชุมชนตำบลคลองประสงค์ อ.เมือง จ.กระบี่ เป็นชุมชนที่เปี่ยมไปด้วยมนต์เสน่ห์วิถีชีวิตชุมชนที่เรียบง่าย พึ่งพาอาศัยกัน และยังคงรักษาเอกลักษณ์ท้องถิ่นไว้เป็นอย่างดี

เทศกาลสำคัญที่ปฏิบัติสืบต่อกันมา ได้แก่

๑. วันฮารีรายอ (Hari Raya) เป็นภาษามลายูบิตตานี ส่วนในภาษามลายูกลาง แปลว่า วันใหญ่ หรือ วันฮีด เป็นวันเฉลิมฉลองเทศกาลวันขึ้นปีใหม่ของชาวมุสลิม โดยก่อนวันงานชาวมุสลิม จะออกมาจับจ่ายซื้อของ เสื้อผ้า และหมวกกะปิเยาะ เพื่อเตรียมต้อนรับเทศกาลฮารีรายอกันอย่างคึกคัก และในวันดังกล่าวชาวมุสลิมจะไปเยี่ยมเยียนพ่อแม่ ญาติพี่น้อง เพื่อนบ้าน เพื่ออภัยต่อกันในสิ่งที่ผ่านมา มีการแสดงออกด้วยการสวมกอด การจูบมือ การหอมแก้มทั้งสองของพ่อแม่ เป็นการแสดงความรัก ลูกหลานที่อยู่ต่างภูมิภาคต่างกลับบ้าน เมื่อมาขออภัยและอำนวยพรให้พ่อแม่ ทุกครัวเรือนจะมีความอบอุ่นไปด้วยบรรดาลูก ๆ หลาน ๆ กลับบ้านโดยพร้อมเพรียง

ช่วงเวลาในรอบปีหนึ่ง ชาวมุสลิม มีวันอารีรายอ ๒ ครั้ง คือ

๑) อีดิลฟิตรี ตรงกับวันขึ้น ๑ ค่ำ เดือนเชาวาล ซึ่งเป็นเดือน ๑๐ ตามปฏิทินอิสลาม ซึ่งเป็นวันออกบวช ในวันนี้มุสลิมทุกคนจะต้องจ่ายซะกาตฟิดเราะห์ บริจาคทานแก่คนยากจนอนาถา และมีการเยี่ยมเยียนพ่อแม่ ญาติพี่น้อง เพื่อนบ้าน เพื่อภักย์ต่อกันในสิ่งที่ผ่านมาเป็นวันที่ทุกคนมีความสุขมาก

๒) อีดิลอัฎฮา ตรงกับวันที่ ๑๐ เดือน ซุลฮิจญะ หรือตรงกับเดือน ๑๒ ของปฏิทินอิสลาม ซึ่งเป็นการฉลองวันออกฮัจญ์ ในวันอีดิลอัฎฮา จะมีการเชือดสัตว์พลี แล้วจะทำกุรบัน แจกจ่ายเนื้อเพื่อเป็นทานแก่ญาติมิตร สัตว์ที่ใช้ในการเชือดพลีได้แก่ อูฐ วัว แพะ เป็นการขัดเกลาจิตใจของมนุษย์ให้เป็นผู้บริจาค เป็นการเอื้อเฟื้อเผื่อแผ่ต่อเพื่อนมนุษย์

๒. วันเมาลิด เป็นวันแห่งการการยกย่องวันเกิดของท่านศาสดามุฮัมมัด (ช.ล.) โดยจะมีการดำเนินตามการปฏิบัติในวันเกิดของท่าน คือ การถือศีลอดในวันจันทร์, การมีความรักต่อท่านร่อซูล (ช.ล.) เพราะการมีความรักต่อท่านร่อซูล นั้นคือสิ่งที่แสดงถึงการมีอีมานของเขา, การกล่าวซอลาวัตต่อท่านนบี (ช.ล.) ส่วนหนึ่งจากการให้เกียรติยกย่องและมีความรักต่อท่านนบี คือ การกล่าวซอลาวัตต่อท่านนบี (ช.ล.), การปฏิบัติตามคำสั่งใช้และการละเว้นที่จะปฏิบัติตามคำสั่งห้ามของท่านนบี, ดำเนินตามแบบอย่างของท่านนบี (ช.ล.)

บรรยากาศภายในงานมีการกล่าวบทสวดดีศาตามุฮัมมัดหรือที่ชาวมุสลิมเรียกกันว่า "บิรซันญ์" ซึ่งเป็นบทกลอนอาหรับที่มีความไพเราะและมีการขอพรให้กับศาสดามุฮัมมัดหรือที่ชาวมุสลิมเรียกว่า ซอลาวัต นอกจากนี้ยังมีการอ่านพระมหาคัมภีร์อัลกุรอาน การเผยแพร่จริยวัตรอันงดงามและเรียบง่ายของศาสดามุฮัมมัด การบรรยายทางวิชาการ แต่ที่เด่นชัดในงานนี้คือการจำหน่ายสินค้ามุสลิม อาหารฮาลาลนานาชาติ นอกจากนี้งานเมาลิดกลางแห่งประเทศไทยจัดว่าเป็นงานเดียวที่ชาวมุสลิมทั่วประเทศได้มีโอกาสมารวมตัวกัน

๓. พิธีเข้าสู่นัต ถือว่าเป็นพิธีที่สำคัญและจำเป็นสำหรับผู้ชายชาวมุสลิมทุกคน ซึ่งเป็นการขลิบปลายอวัยวะเพศ การตัดหนัง หุ้มปลายอวัยวะสืบพันธุ์ของชาย ภาษาอาหรับเรียก "คิตาน" ทางการแพทย์เรียกว่า "เซอร์คัมซัสชัน" หมายถึงการศัลยกรรมที่ทำการตัดหนังหุ้มหลวม ๆ อยู่ตอนปลายอวัยวะสืบพันธุ์ของชาย หนึ่งนี้ทางการแพทย์เรียกว่า "พรีพิวส์" คนไทยเข้าใจและเรียกว่า เข้าสู่นัต, เข้าสู่นัต บางทีเรียกว่า เข้าแขก จะนิยมเรียกอย่างไรก็ตามคงหมายถึงการตัดหนังหุ้มปลายอวัยวะสืบพันธุ์ของชายโดยเฉพาะ อายุที่จัดว่าเหมาะสมที่สุดในการเข้าสู่นัตนั้น คือ ขณะที่อยู่ ในวัยทารกตั้งแต่อายุ ๓ ขวบ ถึง ๖ ขวบ บางแห่งถือความสมบูรณ์ของเด็กเป็นเกณฑ์

๗.๓ ภูมิปัญญาท้องถิ่น ภาษาถิ่น

"ภาษาถิ่น" เป็นภาษาย่อยที่ใช้พูดกันในท้องถิ่นต่าง ๆ ซึ่งเกิดจากการใช้ภาษาเพื่อการสื่อความหมาย ความเข้าใจกันระหว่างผู้คนที่อาศัยอยู่ตามท้องถิ่นนั้น ๆ ซึ่งอาจจะแตกต่างไปจากมาตรฐาน หรือภาษาที่คนส่วนใหญ่ของแต่ละประเทศใช้กัน และอาจจะแตกต่างจากภาษาในท้องถิ่นอื่นทั้งทางด้านเสียง คำและการใช้คำ ภาษาถิ่น เป็นภาษาที่มีลักษณะเฉพาะทั้งด้วยคำ และสำเนียงภาษาถิ่นจะแสดงถึงเอกลักษณ์ ลักษณะความเป็นอยู่ และวิถีชีวิตของผู้คนในท้องถิ่นของแต่ละภาคของประเทศไทย สำหรับพื้นที่ตำบลคลองประสะงค์ ซึ่งตั้งอยู่ทางภาคใต้ของประเทศไทย จะใช้ "ภาษาถิ่นใต้" เป็นภาษาหลักเพื่อใช้ในการสื่อสารระหว่างกัน

๗.๔ สินค้าพื้นเมืองและของที่ระลึก

ตำบลคลองประสะงค์มีสินค้าพื้นเมืองและของที่ระลึกที่เป็นของฝากที่ขึ้นชื่อ ได้แก่

- เรือหัวโพงจำลอง คือ เรือประมงพื้นบ้านที่เป็นเอกลักษณ์หนึ่งของจังหวัดกระบี่ ลักษณะเป็นเรือขนาดเล็ก ยาวตั้งแต่ ๗ - ๓๐ เมตร หัวเรือสูงงอนขึ้นไปเพื่ออยู่กับคลื่นลมในทะเลอันดามัน

ที่ค่อนข้างแรงด้วยภูมิปัญญาของช่างต่อเรือ จึงทำหัวเรืออ่อนงอนเข็ดสูงเพื่อให้แหวกคลื่นได้ดี และน้ำทะเลไม่ทะลักเข้าเรือ อีกทั้งยังใช้เป็นอุปกรณ์บอกทิศทางสำหรับคนขับเรือบังคับไปยังเป้าหมายได้ดี ดังนั้นทางกลุ่มเรือหัวโทงจำลอง จึงได้มีการคิดค้นและผลิตเรือหัวโทงจำลองขึ้นเพื่อเป็นของฝากและของที่ระลึกของตำบลคลองประมงและจังหวัดกระบี่ และภายหลังมีการพัฒนาฝีมือประดิษฐ์เรือหัวโทงจำลองทำจากไม้ยอและไม้ตีนเป็ด เป็นสินค้าของที่ระลึกอันทรงคุณค่าของตำบลคลองประมง

- **ผ้าปาเต๊ะ** ตั้งอยู่ ม.๒ บ้านคลองประมง จึงศูนย์ผ้าปาเต๊ะแห่งนี้เกิดขึ้นจากการรวมตัวกันของชาวบ้าน ซึ่งได้แนวคิดและวิธีการทำผ้าปาเต๊ะมาจากจังหวัดปัตตานี แต่วิธีการทำผ้าปาเต๊ะของที่นี่นั้นก็จะ เป็นรูปแบบที่เฉพาะตัวผสมผสานศิลปะเข้าด้วยกันระหว่างการทำผ้าปาเต๊ะของชาวมาเลย์ กับวิธีการทำผ้าบาติก ดังนั้นเมื่อผ้าเสร็จออกมาจึงมีลวดลายของผ้า และสีสันทันทีเอกลักษณ์เฉพาะตัว

- **ข้าวสังข์หยด** เป็นข้าวนาปีที่สามารถปลูกได้เพียงปีละครั้ง มีลักษณะเมล็ดเล็กเรียวยาว หายอน เยื่อหุ้มเมล็ดจะมีสีแดงถึงแดงเข้ม โดยที่ชุมชนเกาะกลางจะมีการคัดเลือกเมล็ดพันธุ์หวานกล้า และจะปักดำนาในช่วงเดือนสิงหาคม และเก็บเกี่ยวในช่วงเดือนธันวาคม เนื่องจากพื้นที่เกาะกลางเป็นพื้นที่ที่มีความแตกต่างจากที่อื่น ด้วยภูมิประเทศที่มีน้ำเค็มล้อมรอบ จึงทำให้ข้าวสังข์หยดของที่นี่แตกต่างจากที่อื่น ตรงที่มีความหอม หุงขึ้นหม้อ และดีขุ่นนุ่ม ข้าวสังข์หยด จึงกลายมาเป็นหนึ่งในผลิตภัณฑ์โอท็อป (OTOP) ของจังหวัดกระบี่อีกด้วย

๘. ทรัพยากรธรรมชาติ

๘.๑ น้ำ

๘.๒ ป่าไม้

๘.๓ ภูเขา

๘.๔ คุณภาพของทรัพยากรธรรมชาติ

Local Sustainability Strategy Plan (LSSP)		Budget (Million Baht)				
Item	Unit	2019	2020	2021	2022	Total
Local Sustainability Strategy Plan (LSSP)		2,710	2,710	2,710	2,710	10,840
Local Sustainability Strategy Plan (LSSP) - Water		1,100	1,100	1,100	1,100	4,400
Local Sustainability Strategy Plan (LSSP) - Forest		1,610	1,610	1,610	1,610	6,440

Budget Allocation (Million Baht)		2019		2020		2021		2022	
Item	Unit	2019	2020	2019	2020	2019	2020	2019	2020
Water		1,100	1,100	1,100	1,100	1,100	1,100	1,100	1,100
Forest		1,610	1,610	1,610	1,610	1,610	1,610	1,610	1,610

Budget Allocation (Million Baht)		2019		2020		2021		2022	
Item	Unit	2019	2020	2019	2020	2019	2020	2019	2020
Water		1,100	1,100	1,100	1,100	1,100	1,100	1,100	1,100
Forest		1,610	1,610	1,610	1,610	1,610	1,610	1,610	1,610

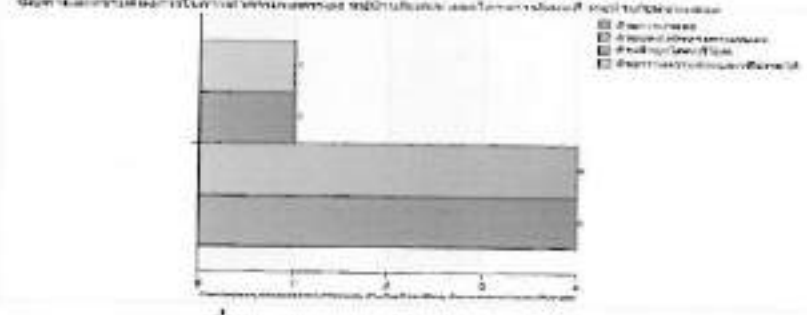

๔. อื่น ๆ
ข้อมูลด้านการมีส่วนร่วม

องค์การบริหารส่วนตำบลคลองประสงค์ อำเภอเมืองกระบี่ จังหวัดกระบี่ ได้จัดทำเวทีประชาคมเพื่อเปิดโอกาสให้ประชาชนมารับข้อมูลและแสดงความคิดเห็นในเรื่องการก่อสร้างสะพานข้ามเกาะ เมื่อวันที่ ๓, ๔ และ ๕ เดือนกุมภาพันธ์ พ.ศ.๒๕๕๘ ณ หมู่ที่ ๓, ๒ และ ๓ ตามลำดับ และหลังจากนั้นได้ทำการสำรวจความคิดเห็นโดยการสัมภาษณ์รายบุคคล ตามระเบียบสำนักนายกรัฐมนตรี ว่าด้วยการรับฟังความคิดเห็นของประชาชน พ.ศ.๒๕๔๘ รายละเอียดดังนี้

รายงานผลการรับฟังความคิดเห็นของประชาชน โดยการสัมภาษณ์รายบุคคล ตามระเบียบสำนักนายกรัฐมนตรี ว่าด้วยการรับฟังความคิดเห็นของประชาชน พ.ศ.๒๕๔๘ ข้อ ๔ (๓) (ก) "โครงการก่อสร้างสะพานข้ามเกาะระหว่างตำบลคลองประสงค์ กับ อำเภอเมืองกระบี่" ระหว่างวันที่ ๘ เดือนกุมภาพันธ์ พ.ศ.๒๕๕๘ ถึงวันที่ ๙ เดือนเมษายน พ.ศ.๒๕๕๘ องค์การบริหารส่วนตำบลคลองประสงค์ อำเภอเมืองกระบี่ จังหวัดกระบี่

หมู่บ้าน	แบบสัมภาษณ์รายบุคคล เฉพาะผู้มีสิทธิเลือกตั้ง (๑๘ ปีขึ้นไป)		ผลการรับฟังความคิดเห็นของประชาชน				แบบสัมภาษณ์ (อื่น)		หมายเหตุ	
	จำนวนแบบสัมภาษณ์ ตามผู้มีสิทธิเลือกตั้ง (ฉบับ)	จำนวนแบบสัมภาษณ์ ที่มีผู้มีสิทธิเลือกตั้ง ตอบกลับมา (ฉบับ)	คิดเป็น (%)	เห็นด้วย (คน)	คิดเป็น (%)	ไม่เห็นด้วย (คน)	คิดเป็น (%)	จำนวน (ฉบับ)		คิดเป็น (%)
หมู่ที่ ๑ - บ้านเกาะกรร	๑,๕๓๘	๘๒๔	๕๓.๖๓	๖๗๓	๗๖.๖๒	๑๕๑	๑๘.๓๐	๒๗	๑๒.๖๘	เนื่องจากหมู่ที่ ๑, ๒ และ ๓ เป็นพื้นที่ที่ติดกันเกาะ
หมู่ที่ ๒ - บ้านคลองประสงค์	๕๗๓	๓๕๖	๖๒.๑๓	๕๖๖	๙๑.๒๕	๖	๐.๙๕	๖	๑.๗๓	
หมู่ที่ ๓ - บ้านคลองเก่า	๑๖๓	๑๕๖	๙๕.๗๕	๑๖๓	๑๖๘.๘๘	๖	๓.๙๒	๕	๐.๖๑	
รวมทั้งสิ้น	๒,๒๗๔	๑,๓๓๖	๖๔.๐๕	๑,๓๐๓	๘๕.๕๖	๑๖๓	๑๒.๕๕	๓๘	๑๖.๓๕	

สรุปภาพรวม จำนวนแบบสัมภาษณ์ที่ตอบกลับมา ๑,๓๖๖ ฉบับ
 - เห็นด้วย จำนวน ๑,๓๐๓ คน คิดเป็น ๙๕.๕๖ %
 - ไม่เห็นด้วย จำนวน ๑๖๓ คน คิดเป็น ๑๒.๕๕ %

ข้อมูลเกี่ยวกับศักยภาพขององค์การบริหารส่วนตำบลคลองประสงค์ ได้แก่ โครงสร้างและกระบวนการบริหารงานบุคคล งบประมาณ และเครื่องมืออุปกรณ์

ข้อมูลด้านโครงสร้าง / อำนาจหน้าที่ขององค์การบริหารส่วนตำบลคลองประสงค์ โครงสร้างและกระบวนการบริหารงานบุคคล

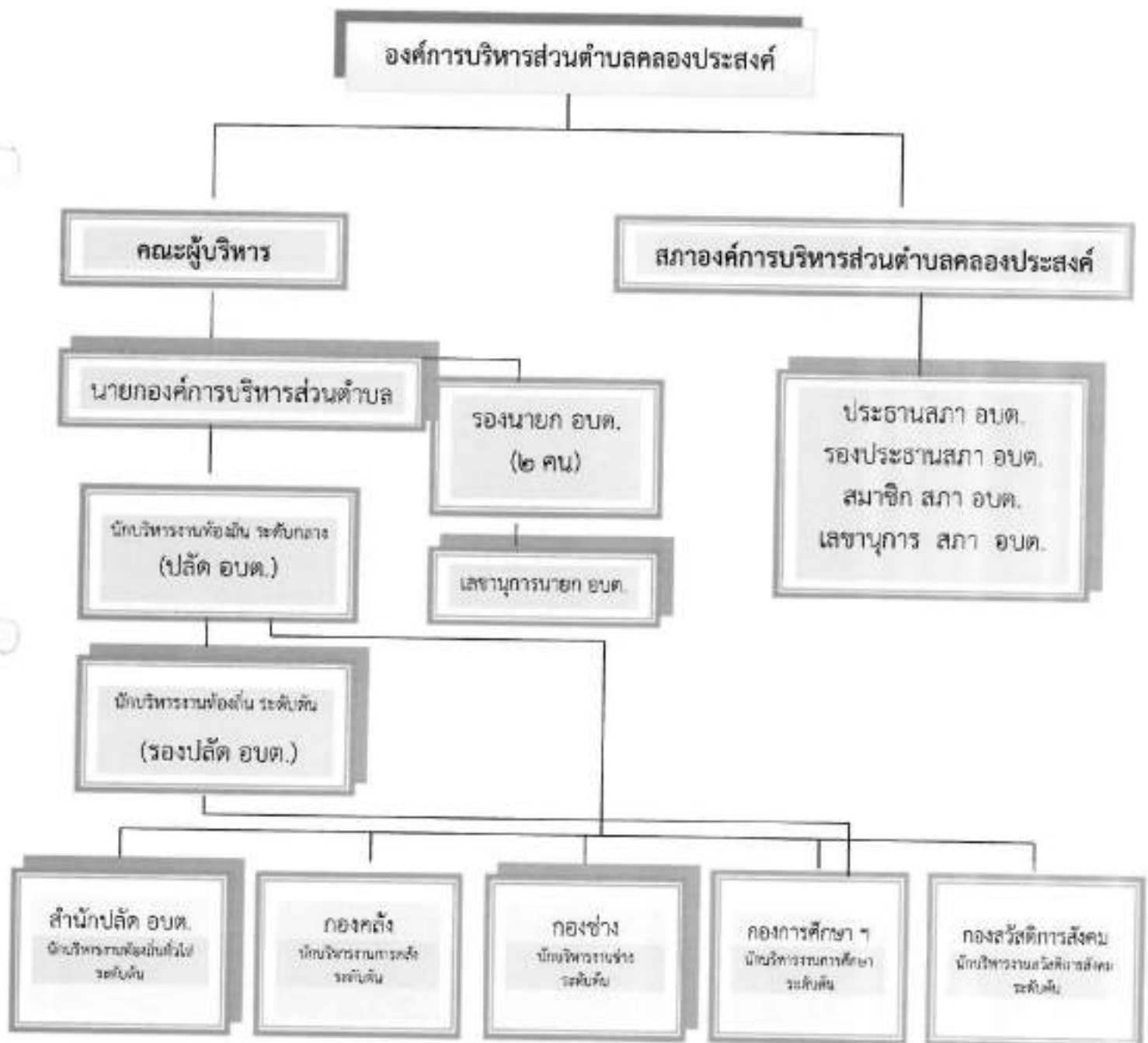

อำนาจหน้าที่ตามโครงสร้างการบริหารงานขององค์การบริหารส่วนตำบล

อำนาจหน้าที่ของฝ่ายสภาองค์การบริหารส่วนตำบล

- ตรวจสอบ ควบคุม การบริหารงานของฝ่ายบริหารให้เป็นไปตามนโยบาย แผนงาน ระเบียบ กฎเกณฑ์ของทางราชการ ฯลฯ

อำนาจหน้าที่ของฝ่ายคณะผู้บริหารองค์การบริหารส่วนตำบล

- บริหารงานให้เป็นไปตามนโยบาย แผนงาน หนังสือสั่งการ และระเบียบของทางราชการ
- จัดทำแผนพัฒนาท้องถิ่น
- รายงานผลการปฏิบัติงานต่อสภาองค์การบริหารส่วนตำบลอย่างน้อยปีละ ๒ ครั้ง

ฯลฯ

อำนาจหน้าที่ของสำนักปลัดองค์การบริหารส่วนตำบล

- ทำหน้าที่บริหารงานทั่วไป งานสารบรรณ งานบริหารงานบุคคล งานเลือกตั้ง และลงทะเบียนข้อมูล งานตรวจสอบภายใน งานนโยบายและแผน งานวิชาการ งานข้อมูลและประชาสัมพันธ์ งานงบประมาณ งานกฎหมายและคดี งานร้องเรียนร้องทุกข์ และอุทธรณ์ งานข้อบัญญัติและระเบียบ และงานอื่นๆ ที่เกี่ยวข้องหรือได้รับมอบหมาย

อำนาจหน้าที่ของกองคลังขององค์การบริหารส่วนตำบล

- ทำหน้าที่เกี่ยวกับการเงิน งานรับเงิน เบิกจ่ายเงิน งานจัดทำฎีกาจ่ายเงิน งานเก็บรักษาเงิน งานบัญชี งานทะเบียนควบคุมการเบิกจ่ายเงิน งานงบบุคลากร และงบทดลอง งานแสดงฐานะงบบุคลากร งานภาษีอากรค่าธรรมเนียมและค่าเช่า งานพัฒนารายได้ งานควบคุมกิจการค้าและค่าปรับ งานงบทะเบียนควบคุมและเร่งรัดรายได้ งานทะเบียนทรัพย์สินและแผนที่ภาษี งานพัสดุ งานทะเบียนเบิกจ่ายพัสดุครุภัณฑ์ และงานอื่น ๆ ที่เกี่ยวข้อง ที่ได้รับมอบหมาย

อำนาจหน้าที่ของกองช่างขององค์การบริหารส่วนตำบล

- ทำหน้าที่เกี่ยวกับงานก่อสร้างและบูรณะถนน งานก่อสร้างสะพานเขื่อนกั้นน้ำ งานข้อมูลก่อสร้าง งานออกแบบและควบคุมอาคาร งานประเมินราคา งานควบคุมการ ก่อสร้างอาคาร งานออกแบบและบริหาร ข้อมูล งานสาธารณูปโภค งานประมาณ กิจการประปา งานไฟฟ้าสาธารณะ งานระบายน้ำ และงานอื่น ๆ ที่เกี่ยวข้อง ที่ได้รับมอบหมาย

อำนาจหน้าที่ของกองการศึกษา ศาสนาและวัฒนธรรม

- ทำหน้าที่เกี่ยวกับงานวิเคราะห์ งานวิจัย งานแนะแนว งานวัดผลและประเมินผลการศึกษา งานสร้างและพัฒนาหลักสูตรและวิชาการต่าง ๆ งานพัฒนาตำราเรียน งานวางแผนการศึกษา งานมาตรฐานสถานศึกษา งานจัดบิการส่งเสริมการศึกษาโดยใช้เทคโนโลยีทางการศึกษา ตลอดจนเสนอแนะเกี่ยวกับการศึกษา และส่งเสริมงานวิจัยการศึกษา งานวางโครงการ สำรอง เก็บรวบรวมข้อมูล งานวิเคราะห์ข้อมูลและสถิติการศึกษา วิเคราะห์ผลงานจากการดำเนินการทางการศึกษาเพื่อประกอบการพิจารณากำหนดนโยบายแผนงานและแนวทางการปฏิบัติในการจัดการศึกษา และปฏิบัติงานอื่น ๆ ที่เกี่ยวข้อง

อำนาจหน้าที่ของกองสวัสดิการสังคม

- ทำหน้าที่เกี่ยวกับการสังคมสงเคราะห์ การส่งเสริมสวัสดิการเด็กและเยาวชน การพัฒนาชุมชน การจัดระเบียบชุมชนชนบทและชุมชนแออัด การจัดให้มีบริการสนับสนุนกิจกรรมศูนย์เยาวชน การส่งเสริมประเพณีท้องถิ่น และงานกิจกรรมชุมชน การให้คำปรึกษาแนะนำหรือตรวจสอบเกี่ยวกับงานสวัสดิการสังคม งานสนับสนุนนโยบายของรัฐบาลที่เกี่ยวข้องกับการพัฒนาหรือแก้ไขปัญหาชุมชน งานอื่น ๆ ที่เกี่ยวข้อง ที่ได้รับมอบหมาย รวมถึงงานสามารถถ่ายทอดอินเทอร์เน็ตแก่องค์กรปกครองส่วนท้องถิ่น

ศักยภาพของบุคลากรภายใน อบต.คลองประสังข์

๑. ศักยภาพขององค์การบริหารส่วนตำบลคลองประสังข์

- จำนวนบุคลากร	จำนวน	๓๐	คน
พนักงานส่วนตำบล	จำนวน	๒๐	คน
ตำแหน่งในสำนักปลัดองค์การบริหารส่วนตำบล	จำนวน	๗	คน
ตำแหน่งในกองคลัง	จำนวน	๔	คน
ตำแหน่งในกองช่าง	จำนวน	๓	คน
ตำแหน่งในกองการศึกษา ศาสนาและวัฒนธรรม	จำนวน	๓	คน
ตำแหน่งในกองสวัสดิการสังคม	จำนวน	๒	คน
ครู ศศ.๑	จำนวน	๑	คน
พนักงานจ้าง	จำนวน	๑๐	คน
- ระดับการศึกษาของบุคลากร			
มัธยมศึกษาตอนปลาย	จำนวน	๑	คน
ปวส.	จำนวน	๑	คน
ปริญญาตรี	จำนวน	๑๖	คน
ปริญญาโท	จำนวน	๑๓	คน
ปริญญาเอก	จำนวน	๑	คน

ข้อมูลพื้นฐานด้านการเมืองการบริหาร

คณะผู้บริหารชุดปัจจุบัน ประกอบด้วย

๑. นายประติษฐ์ จันทร์ทอง	นายกองค์การบริหารส่วนตำบล
๒. นายอับดุลกอหนี รอดเกิด	รองนายกองค์การบริหารส่วนตำบล
๓. นายร้อหีม ชายกุล	รองนายกองค์การบริหารส่วนตำบล
๔. นายทวีชัย ใจดี	เลขานุการนายกองค์การบริหารส่วนตำบล

สภาองค์การบริหารส่วนตำบลคลองประสังข์

๑. นายสมบัติ อ้นบุตร	ประธานสภาองค์การบริหารส่วนตำบล
๒. นายวิรัตน์ อ้นบุตร	รองประธานสภาองค์การบริหารส่วนตำบล
๓. นายสมพร หมั่นคำ	สมาชิกสภา อบต. หมู่ที่ ๑
๔. นางสาวสมศรี ผิวดี	สมาชิกสภา อบต. หมู่ที่ ๑
๕. นายสมศักดิ์ คลองรั้ว	สมาชิกสภา อบต. หมู่ที่ ๒
๖. นายก่อเสริม ลูกเส็ก	สมาชิกสภา อบต. หมู่ที่ ๓
๗. นายสุทธิพงษ์ พรหมปรุง	สมาชิกสภา อบต. หมู่ที่ ๔
๘. นายประยงค์ ทนันบุตร	สมาชิกสภา อบต. หมู่ที่ ๔

ข้าราชการและลูกจ้าง อบต.

๓. นายเทอดเกียรติ อ่อนนิยม ปลัดองค์การบริหารส่วนตำบลคลองประสงค์
(นักบริหารงานท้องถิ่น ระดับกลาง)
๒. สิบเอกกฤตภูมิณต์ ผิวดี รองปลัดองค์การบริหารส่วนตำบลคลองประสงค์
(นักบริหารงานท้องถิ่น ระดับต้น)

สำนักงานปลัด อบต.

๓. นางสาวสุนี ชูคำ หัวหน้าสำนักงานปลัด
๒. นางสาวกฤตยา สอนรัตน์ นักวิเคราะห์นโยบายและแผนชำนาญการ
๓. นางสาวกนกพัชร เจริญ นักทรัพยากรบุคคลชำนาญการ
๔. นายบรรพต พงพุทธา นักจัดการงานทั่วไปชำนาญการ
๕. นางสาวพิชญาพร สันผา เจ้าพนักงานธุรการปฏิบัติงาน
๖. นางณัฐิกา ทำสวน ผู้ช่วยเจ้าพนักงานธุรการ
๗. นางสาวปิยรัตน์ หมายหา คนงานทั่วไป
๘. นายวินัย เทพรักษ์ คนงานทั่วไป
๙. นางสาวสาวิกา สาหมัด คนงานทั่วไป (ปฏิบัติหน้าที่ดูแลศูนย์อินเทอร์เน็ตชุมชน ตำบลคลองประสงค์)

กองคลัง

๓. นายวุฒิชัย ผิวดี ผู้อำนวยการกองคลัง (นักบริหารงานการคลัง ระดับต้น)
๒. นางชนัญชิตา สายกลับ นักวิชาการเงินและบัญชีชำนาญการ
๓. นางปิยนุช นาคฤทธิ์ เจ้าพนักงานพัสดุชำนาญงาน
๔. นางเพ็ญศิริ แก่นทอง เจ้าพนักงานจัดเก็บรายได้ปฏิบัติงาน
๕. นางจตุรรัตน์ ลายแบน ผู้ช่วยเจ้าพนักงานการเงินและบัญชี
๖. นางสาววิภาวี สิ้นเซ่ง ผู้ช่วยเจ้าพนักงานธุรการ
๗. นางมัตติกา มีล้ำม ผู้ช่วยเจ้าพนักงานพัสดุ

กองช่าง

๓. นายสวนนท์ สุทธิเมธิต ผู้อำนวยการกองช่าง (นักบริหารงานช่าง ระดับต้น)
๒. ว่าที่ ร.ต.อนุชาติ จุริรักษ์ วิศวกรโยธาปฏิบัติการ
๓. นายณัฐฤต คองภักดี นายช่างโยธาชำนาญงาน
๔. นางสาวอัญชลี เกษกลาง ผู้ช่วยเจ้าพนักงานธุรการ

กองการศึกษา ศาสนาและวัฒนธรรม

- | | |
|------------------------|--|
| ๓. นายประทีป ทับโหนด | ผู้อำนวยการกองการศึกษา ศาสนาและวัฒนธรรม
(นักบริหารงานการศึกษา ระดับต้น) |
| ๒. นายวาสนา นาคสวาส | นักจัดการงานทั่วไปปฏิบัติการ |
| ๓. นางสาวสุภัตรา สุขใส | นักวิชาการศึกษาปฏิบัติการ |
| ๔. นางรัตนา มีล้ำม | พนักงานครูส่วนตำบล |
| ๕. นางสาวไหม แดงอืด | ผู้ดูแลเด็ก |
| ๖. นางสาวจีระพร คนรู้ | ผู้ดูแลเด็ก |

กองสวัสดิการสังคม

- | | |
|---------------------------|---|
| ๑. นางพรพิศ มีมะแม | ผู้อำนวยการกองสวัสดิการสังคม
(นักบริหารงานสวัสดิการสังคม ระดับต้น) |
| ๒. นางสาวจิตราณูช ชูเรือง | นักพัฒนาชุมชนปฏิบัติการ |

ส่วนที่ ๒

ยุทธศาสตร์การพัฒนากองคกรปกครองส่วนท้องถิ่น
ขององค์การบริหารส่วนตำบลคลองประสงค์
อำเภอเมืองกระบี่ จังหวัดกระบี่

ส่วนที่ ๒ ยุทธศาสตร์การพัฒนาองค์กรปกครองส่วนท้องถิ่น

๑. ความสัมพันธ์ระหว่างแผนพัฒนาระดับมหภาค

๑.๑ แผนยุทธศาสตร์ชาติ ๒๐ ปี

ยุทธศาสตร์ชาติ ๒๐ ปี (พ.ศ. ๒๕๖๑-๒๕๘๐) เป็นยุทธศาสตร์ชาติฉบับแรกของประเทศไทยตามรัฐธรรมนูญแห่งราชอาณาจักรไทย ซึ่งจะต้องนำไปสู่การปฏิบัติเพื่อให้ประเทศไทยบรรลุวิสัยทัศน์ "ประเทศไทยมีความมั่นคง มั่งคั่ง ยั่งยืน เป็นประเทศพัฒนาแล้ว ด้วยการพัฒนาตามหลักปรัชญาของเศรษฐกิจพอเพียง" เพื่อความสุขของคนไทยทุกคน

วิสัยทัศน์ประเทศ คือ "ประเทศไทยมีความมั่นคง มั่งคั่ง ยั่งยืน เป็นประเทศที่พัฒนาแล้ว ด้วยการพัฒนาตามหลักปรัชญาของเศรษฐกิจพอเพียง" โดยมีเป้าหมายการพัฒนาประเทศ คือ "ประเทศไทย มั่นคง ประชาชนมีความสุข เศรษฐกิจพัฒนาอย่างต่อเนื่อง สังคมเป็นธรรม ฐานทรัพยากรธรรมชาติยั่งยืน" โดยยกระดับศักยภาพของประเทศในหลากหลายมิติ พัฒนาคนในทุกมิติและในทุกช่วงวัยให้เป็นคนดี เก่ง และมีคุณภาพ สร้างโอกาสและความเสมอภาคทางสังคม สร้างการเติบโตบนคุณภาพชีวิตที่เป็นมิตรกับสิ่งแวดล้อม และมีภาครัฐของประชาชนเพื่อประชาชนและประโยชน์ส่วนรวม โดยการประเมินผลการพัฒนาตามยุทธศาสตร์ชาติ ประกอบด้วย

- ๑) ความอยู่ดีมีสุขของคนไทยและสังคมไทย
- ๒) ขีดความสามารถในการแข่งขัน การพัฒนาเศรษฐกิจและการกระจายรายได้
- ๓) การพัฒนาทรัพยากรมนุษย์ของประเทศ
- ๔) ความเท่าเทียมและความเสมอภาคของสังคม
- ๕) ความหลากหลายทางชีวภาพ คุณภาพสิ่งแวดล้อม และความยั่งยืนของ

ทรัพยากรธรรมชาติ

- ๖) ประสิทธิภาพการบริหารจัดการและการเข้าถึงการให้บริการของภาครัฐ

การพัฒนาประเทศในช่วงระยะเวลาของยุทธศาสตร์ชาติ จะมุ่งเน้นการสร้างสมดุลระหว่างการพัฒนาเศรษฐกิจ สังคม และสิ่งแวดล้อม โดยประกอบด้วย ๖ ยุทธศาสตร์ ได้แก่ ยุทธศาสตร์ชาติด้านความมั่นคง ยุทธศาสตร์ชาติด้านการสร้างความสามารถในการแข่งขัน ยุทธศาสตร์ชาติด้านการพัฒนาและเสริมสร้างศักยภาพทรัพยากรมนุษย์ ยุทธศาสตร์ชาติด้านการสร้างโอกาสและความเสมอภาคทางสังคม ยุทธศาสตร์ชาติด้านการสร้างการเติบโตบนคุณภาพชีวิตที่เป็นมิตรต่อสิ่งแวดล้อม และยุทธศาสตร์ชาติด้านการปรับสมดุลและพัฒนาระบบการบริหารจัดการภาครัฐ



ประเด็นยุทธศาสตร์

๑.ยุทธศาสตร์ชาติด้านความมั่นคง มีเป้าหมายการพัฒนาที่สำคัญ คือ ประเทศชาติมั่นคงประชาชนมีความสุข เน้นการบริหารจัดการภาวะแวดล้อมของประเทศให้มีความมั่นคง ปลอดภัย เอกရာชอธิปไตย และมีความสงบเรียบร้อยในทุกระดับ ตั้งแต่ระดับชาติ สังคม ชุมชน มุ่งเน้นการพัฒนาคน เครื่องมือ เทคโนโลยี และระบบฐานข้อมูลขนาดใหญ่ให้มีความพร้อมสามารถรับมือกับภัยคุกคามและภัยพิบัติ ได้ทุกรูปแบบ และทุกระดับความรุนแรง ควบคู่ไปกับการป้องกันและแก้ไขปัญหาด้านความมั่นคงที่มีอยู่ในปัจจุบัน และที่อาจจะเกิดขึ้นในอนาคต ใช้กลไกการแก้ไขปัญหาแบบบูรณาการทั้งกับส่วนราชการ ภาคเอกชน ประชาสังคม และองค์กรที่ไม่ใช่รัฐ รวมถึงประเทศเพื่อนบ้านและมิตรประเทศทั่วโลกบนพื้นฐานของหลักธรรมาภิบาล เพื่อเอื้ออำนวยประโยชน์ต่อการดำเนินการของยุทธศาสตร์ชาติด้านอื่น ๆ ให้สามารถขับเคลื่อนไปได้ ตามทิศทางและเป้าหมายที่กำหนด

ตัวชี้วัด ประกอบด้วย (๑) ความสุขของประชากรไทย (๒) ความมั่นคงปลอดภัยของประเทศ (๓) ความพร้อมของกองทัพ หน่วยงานด้านความมั่นคง และการมีส่วนร่วมของภาครัฐ ภาคเอกชน และภาคประชาชนในการป้องกันและแก้ไขปัญหาด้านความมั่นคง (๔) บทบาทและการยอมรับในด้านความมั่นคงของไทยในประชาคมระหว่างประเทศ และ (๕) ประสิทธิภาพการบริหารจัดการความมั่นคงแบบองค์รวม โดยประเด็นยุทธศาสตร์ชาติด้านความมั่นคง ประกอบด้วย ๕ ประเด็น ได้แก่

๑. การรักษาความสงบภายในประเทศ เพื่อสร้างเสริมความสงบเรียบร้อยและสันติสุขให้เกิดขึ้นกับประเทศชาติบ้านเมือง

๒. การป้องกันและแก้ไขปัญหามีผลกระทบต่อความมั่นคง เพื่อแก้ไขปัญหาคืบ และป้องกันไม่ให้เกิดปัญหาใหม่เกิดขึ้น

๓. การพัฒนาศักยภาพของประเทศให้พร้อมเผชิญภัยคุกคามที่กระทบต่อความมั่นคงของชาติ เทียบระดับขีดความสามารถของกองทัพและหน่วยงานด้านความมั่นคง

๔. การบูรณาการความร่วมมือด้านความมั่นคงกับอาเซียนและนานาชาติ รวมถึงองค์กรภาครัฐและที่มิใช่ภาครัฐ เพื่อสร้างเสริมความสงบสุข สันติสุข ความมั่นคงและความเจริญก้าวหน้า ให้กับประเทศชาติ ภูมิภาค และโลก อย่างยั่งยืน

๕. การพัฒนากลไกการบริหารจัดการความมั่นคงแบบองค์รวม เพื่อให้กลไกสำคัญต่าง ๆ ทำงานได้อย่างมีประสิทธิภาพ มีการใช้หลักธรรมาภิบาล และการบังคับใช้กฎหมายอย่างเคร่งครัด

๒.ยุทธศาสตร์ชาติด้านการสร้างความสามารถในการแข่งขัน มีเป้าหมายการพัฒนาที่มุ่งเน้นการยกระดับศักยภาพของประเทศในหลากหลายมิติ บนพื้นฐานแนวคิด ๓ ประการ ได้แก่ (๑) “ต่อยอดอดีต” โดยมองกลับไปที่รากเหง้าทางเศรษฐกิจยั้งลักษณะ วัฒนธรรม ประเพณี วิถีชีวิต และจุดเด่นทางทรัพยากรธรรมชาติที่หลากหลาย รวมทั้งความได้เปรียบเชิงเปรียบเทียบของประเทศในด้านอื่น ๆ นำมาประยุกต์ผสมผสานกับเทคโนโลยีและนวัตกรรม เพื่อให้สอดคล้องกับบริบทของเศรษฐกิจและสังคมโลกสมัยใหม่ (๒) “ปรับปัจจุบัน” เพื่อปูทางสู่อนาคต ผ่านการพัฒนาโครงสร้างพื้นฐานของประเทศในมิติต่าง ๆ ทั้งโครงข่ายระบบคมนาคมและขนส่งโครงสร้างพื้นฐานวิทยาศาสตร์ เทคโนโลยี และดิจิทัล และการปรับสภาพแวดล้อมให้เอื้อต่อการพัฒนาอุตสาหกรรมและบริการอนาคต และ (๓) “สร้างคุณค่าใหม่ในอนาคต” ด้วยการเพิ่มศักยภาพของผู้ประกอบการ พัฒนาคนรุ่นใหม่ รวมถึงปรับรูปแบบธุรกิจ เพื่อตอบสนองต่อความต้องการของตลาดผสมผสานกับยุทธศาสตร์ที่รองรับอนาคต บนพื้นฐานของการต่อยอดอดีตและปรับปัจจุบัน พร้อมทั้งส่งเสริมและสนับสนุนจากภาครัฐ ให้ประเทศไทยสามารถสร้างฐานรายได้และการจ้างงานใหม่ขยายโอกาสทางการค้า

และการลงทุนในเวทีโลก ควบคู่ไปกับการยกระดับรายได้และการกินดีอยู่ดี รวมถึงการเพิ่มขึ้นของคนชั้นกลางและลดความเหลื่อมล้ำของคนในประเทศได้ในคราวเดียวกัน

ตัวชี้วัด ประกอบด้วย (๑) รายได้ประชาชาติ การขยายตัวของผลิตภัณฑ์มวลรวมภายในประเทศ และการกระจายรายได้ (๒) ผลผลิตภาพการผลิตของประเทศทั้งในปัจจัยการผลิตและแรงงาน (๓) การลงทุนเพื่อการวิจัยและพัฒนา และ(๔) ความสามารถในการแข่งขันของประเทศ โดยประเด็นยุทธศาสตร์ชาติด้านการสร้างความสามารถในการแข่งขัน ประกอบด้วย ๕ ประเด็น ได้แก่

๑. การเกษตรสร้างมูลค่า ให้ความสำคัญกับการเพิ่มผลผลิตภาพการผลิตทั้งเชิงปริมาณและมูลค่า และความหลากหลายของสินค้าเกษตร

๒. อุตสาหกรรมและบริการแห่งอนาคต โดยสร้างอุตสาหกรรมและบริการแห่งอนาคตที่ขับเคลื่อนประเทศไทยไปสู่ประเทศที่พัฒนาแล้วด้วยนวัตกรรมและเทคโนโลยีแห่งอนาคต

๓. สร้างความหลากหลายด้านการท่องเที่ยว โดยการรักษาการเป็นจุดหมายปลายทางที่สำคัญของการท่องเที่ยวระดับโลกที่ดึงดูดนักท่องเที่ยวทุกระดับและเพิ่มสัดส่วนของนักท่องเที่ยวที่มีคุณภาพสูง

๔. โครงสร้างพื้นฐาน เชื่อมไทย เชื่อมโลก ครอบคลุมถึงโครงสร้างพื้นฐานทางกายภาพในด้านโครงข่ายคมนาคม พื้นที่และเมือง รวมถึงเทคโนโลยี ตลอดจนโครงสร้างพื้นฐานทางเศรษฐกิจ

๕. พัฒนาเศรษฐกิจบนพื้นฐานผู้ประกอบการยุคใหม่ สร้างและพัฒนาผู้ประกอบการยุคใหม่ ที่มีทักษะและจิตวิญญาณของการเป็นผู้ประกอบการ ที่มีความสามารถในการแข่งขันและมีอัตลักษณ์ชัดเจน

๓. ยุทธศาสตร์ชาติด้านการพัฒนาและเสริมสร้างศักยภาพทรัพยากรมนุษย์ มีเป้าหมายการพัฒนาที่สำคัญเพื่อพัฒนาคนในทุกมิติและในทุกช่วงวัยให้เป็นคนดี เก่งและมีคุณภาพ โดยคนไทยมีความพร้อมทั้งกาย ใจ สติปัญญา มีพัฒนาการที่ครอบคลุมและมีสุขภาพที่ดีในทุกช่วงวัย มีจิตสาธารณะ รับผิดชอบต่อสังคมและผู้อื่น มีภัยสังคมรอบตัว มีวินัย รักษาศีลธรรม และเป็นพลเมืองดีของชาติ มีหลักคิดที่ถูกต้อง มีทักษะที่จำเป็นในศตวรรษที่ ๒๑ มีทักษะสื่อสารภาษาอังกฤษและภาษาที่ ๓ และอนุรักษ์ภาษาท้องถิ่น มีนิสัยรักการเรียนรู้และการพัฒนาตนเองอย่างต่อเนื่องตลอดชีวิต ส่งเสริมคนไทยที่มีทักษะสูงเป็นวิศวกร นักคิด ผู้ประกอบการ เกษตรกรยุคใหม่และอื่น ๆ โดยมีสัมมาชีพตามความถนัดของตนเอง

ตัวชี้วัด ประกอบด้วย (๑) การพัฒนาคุณภาพชีวิต สุขภาวะ และความเป็นอยู่ที่ดีของคนไทย (๒) ผลสัมฤทธิ์ทางการศึกษาและการเรียนรู้ตลอดชีวิต และ (๓) การพัฒนาสังคมและครอบครัวไทย โดยประเด็นยุทธศาสตร์ชาติด้านการพัฒนาและเสริมสร้างศักยภาพทรัพยากรมนุษย์ ประกอบด้วย ๗ ประเด็น ได้แก่

๑. การปรับเปลี่ยนค่านิยมและวัฒนธรรม มุ่งเน้นให้สถาบันทางสังคมร่วมปลูกฝังค่านิยมและวัฒนธรรมที่พึงประสงค์

๒. การพัฒนาศักยภาพคนตลอดช่วงชีวิต มุ่งเน้นการพัฒนาคนเชิงคุณภาพในทุกช่วงวัย

๓. ปฏิรูปกระบวนการเรียนรู้ที่ตอบสนองต่อการเปลี่ยนแปลง ในศตวรรษที่ ๒๑ มุ่งเน้นผู้เรียนให้มีทักษะการเรียนรู้และมีใจใฝ่เรียนรู้ตลอดเวลา

๔. การตระหนักถึงพหุปัญญาของมนุษย์ที่หลากหลาย

๕. การเสริมสร้างให้คนไทยมีสุขภาพที่ดี ครอบคลุมทั้งด้านกาย ใจ สติปัญญา และสังคม

ทรัพยากรมนุษย์

๖. การสร้างสภาพแวดล้อมที่เอื้อต่อการพัฒนาและเสริมสร้างศักยภาพ

ประเทศ

๗. การเสริมสร้างศักยภาพการกีฬาในการสร้างคุณค่าทางสังคมและพัฒนา

๔. ยุทธศาสตร์ชาติด้านการสร้างโอกาสและความเสมอภาคทางสังคม มีเป้าหมายการพัฒนาที่สำคัญที่ให้ความสำคัญการดึงเอาพลังของภาคส่วนต่าง ๆ ทั้งภาคเอกชนประชาสังคม ชุมชนท้องถิ่น มาร่วมขับเคลื่อน โดยการสนับสนุนการรวมตัวของประชาชนในการร่วมคิดร่วมทำเพื่อส่วนรวม การกระจายอำนาจและความรับผิดชอบไปสู่กลไกบริหารราชการแผ่นดินในระดับท้องถิ่น การเสริมสร้างความเข้มแข็งของชุมชนในการจัดการตนเอง และการเตรียมความพร้อมของประชากรไทยทั้งในมิติสุขภาพเศรษฐกิจ สังคม และสภาพแวดล้อมให้เป็นประชากรที่มีคุณภาพ สามารถพึ่งตนเองและทำประโยชน์แก่ครอบครัว ชุมชน และสังคมให้นานที่สุด โดยรัฐให้หลักประกันการเข้าถึงบริการและสวัสดิการที่มีคุณภาพอย่างเป็นธรรมและทั่วถึง

ตัวชี้วัด ประกอบด้วย (๑) ความแตกต่างของรายได้และการเข้าถึงบริการภาครัฐ ระหว่างกลุ่มประชากร (๒) ความก้าวหน้าของการพัฒนาคน (๓) ความก้าวหน้าในการพัฒนาจังหวัดในการเป็นศูนย์กลางความเจริญทางเศรษฐกิจ สังคม และเทคโนโลยี และ (๔) คุณภาพชีวิตของประชากรสูงอายุ โดยประเด็นยุทธศาสตร์ชาติด้านการสร้างโอกาสและความเสมอภาคทางสังคม ประกอบด้วย ๔ ประเด็น ได้แก่

๑. การลดความเหลื่อมล้ำ สร้างความเป็นธรรมในทุกมิติ

๒. การกระจายศูนย์กลางความเจริญทางเศรษฐกิจ สังคมและเทคโนโลยี

๓. การเสริมสร้างพลังทางสังคม

๔. การเพิ่มขีดความสามารถของชุมชนท้องถิ่นในการพัฒนา การพึ่งตนเองและการจัดการตนเอง

๕. ยุทธศาสตร์ชาติด้านการสร้างการเติบโตบนคุณภาพชีวิตที่เป็นมิตร ต่อสิ่งแวดล้อม มีเป้าหมายการพัฒนาที่สำคัญเพื่อนำไปสู่การบรรลุเป้าหมายการพัฒนาที่ยั่งยืนในทุกมิติ ทั้งมิติด้านสังคม เศรษฐกิจ สิ่งแวดล้อม ธรรมชาติ และความเป็นหุ้นส่วนความร่วมมือระหว่างกันทั้งภายในและภายนอกประเทศอย่างบูรณาการ ใช้พื้นที่เป็นตัวตั้งในการกำหนดกลยุทธ์และแผนงาน และการให้ทุกฝ่ายที่เกี่ยวข้องได้เข้ามามีส่วนร่วมในแบบทางตรงให้มากที่สุดเท่าที่จะเป็นไปได้ โดยเป็นการดำเนินการบนพื้นฐานการเติบโตร่วมกัน ไม่ว่าจะเป็นทางเศรษฐกิจ สิ่งแวดล้อม และคุณภาพชีวิตโดยให้ความสำคัญกับการสร้างสมดุลทั้ง ๓ ด้าน อันจะนำไปสู่ความยั่งยืนเพื่อคนรุ่นต่อไปอย่างแท้จริง

ตัวชี้วัด ประกอบด้วย (๑) พื้นที่สีเขียวที่เป็นมิตรกับสิ่งแวดล้อม (๒) สภาพแวดล้อม และทรัพยากรธรรมชาติที่เสื่อมโทรมได้รับการฟื้นฟู (๓) การเติบโตที่เป็นมิตรกับสิ่งแวดล้อม และ (๔) ปริมาณก๊าซเรือนกระจก มูลค่าเศรษฐกิจฐานชีวภาพโดยประเด็นยุทธศาสตร์ชาติด้านการสร้างการเติบโตบนคุณภาพชีวิตที่เป็นมิตรต่อสิ่งแวดล้อม ประกอบด้วย ๖ ประเด็น ได้แก่

๑. สร้างการเติบโตอย่างยั่งยืนบนสังคมเศรษฐกิจสีเขียว

๒. สร้างการเติบโตอย่างยั่งยืนบนสังคมเศรษฐกิจภาคทะเล

๓. สร้างการเติบโตอย่างยั่งยืนบนสังคมที่เป็นมิตรต่อสภาพภูมิอากาศ

๔. พัฒนาพื้นที่เมือง ชนบท เกษตรกรรมและอุตสาหกรรมเชิงนิเวศ มุ่งเน้น

ความเป็นเมืองที่เติบโตอย่างต่อเนื่อง

๕. พัฒนาความมั่นคงน้ำ พลังงาน และเกษตรที่เป็นมิตรต่อสิ่งแวดล้อม

๖. ยกระดับกระบวนการทัศน์เพื่อกำหนดอนาคตประเทศ

๖.ยุทธศาสตร์ชาติด้านการปรับสมดุลและพัฒนาระบบการบริหารจัดการภาครัฐ มีเป้าหมายการพัฒนาที่สำคัญเพื่อปรับเปลี่ยนภาครัฐที่ยึดหลัก “ภาครัฐของประชาชนเพื่อประชาชนและประโยชน์ส่วนรวม” โดยภาครัฐต้องมีขนาดที่เหมาะสมกับบทบาทภารกิจ แยกแยะบทบาทหน่วยงานของรัฐที่ทำหน้าที่ในการกำกับหรือในการให้บริการยึดหลักธรรมาภิบาล ปรับวัฒนธรรมการทำงานให้มุ่งผลสัมฤทธิ์และผลประโยชน์ส่วนรวม มีความทันสมัย และพร้อมที่จะปรับตัวให้ทันต่อการเปลี่ยนแปลงของโลกอยู่ตลอดเวลา โดยเฉพาะอย่างยิ่งการนำนวัตกรรม เทคโนโลยีข้อมูลขนาดใหญ่ ระบบการทำงานที่เป็นดิจิทัลเข้ามาประยุกต์ใช้อย่างคุ้มค่า และปฏิบัติงานเทียบได้กับมาตรฐานสากล รวมทั้งมีลักษณะเปิดกว้าง เชื่อมโยงถึงกันและเปิดโอกาสให้ทุกภาคส่วนเข้ามามีส่วนร่วมเพื่อตอบสนองความต้องการของประชาชนได้อย่างสะดวก รวดเร็วและโปร่งใส โดยทุกภาคส่วนในสังคมต้องร่วมกันปลูกฝังค่านิยมความซื่อสัตย์สุจริตความมีเกียรติ และสร้างจิตสำนึกในการปฏิเสธไม่ยอมรับการทุจริตประพฤติมิชอบอย่างสิ้นเชิง นอกจากนี้ กฎหมายต้องมีความชัดเจน มีเพียงเท่าที่จำเป็น มีความทันสมัยมีความเป็นสากล มีประสิทธิภาพ และนำไปสู่การลดความเหลื่อมล้ำและเอื้อต่อการพัฒนา โดยกระบวนการยุติธรรมมีการบริหารที่มีประสิทธิภาพ เป็นธรรม ไม่เลือกปฏิบัติและการอำนวยความสะดวกยุติธรรมตามหลักนิติธรรม

ตัวชี้วัด ประกอบด้วย (๑) ระดับความพึงพอใจของประชาชนต่อการให้บริการสาธารณะของภาครัฐ (๒) ประสิทธิภาพของการบริการภาครัฐ (๓) ระดับความโปร่งใสการทุจริตประพฤติมิชอบ และ (๔) ความเสมอภาคในกระบวนการยุติธรรม โดยประเด็นยุทธศาสตร์ชาติด้านการปรับสมดุลและพัฒนาระบบการบริหารจัดการภาครัฐประกอบด้วย ๘ ประเด็น ได้แก่

๑. ภาครัฐที่ยึดประชาชนเป็นศูนย์กลาง ตอบสนองความต้องการ และให้บริการอย่างสะดวก รวดเร็ว โปร่งใส

๒. ภาครัฐบริหารงานแบบบูรณาการโดยมียุทธศาสตร์ชาติเป็นเป้าหมายและเชื่อมโยงการพัฒนาในทุกระดับ ทุกประเด็น ทุกภารกิจ และทุกพื้นที่

๓. ภาครัฐมีขนาดเล็กลง เหมาะสมกับภารกิจ ส่งเสริมให้ประชาชนและทุกภาคส่วนมีส่วนร่วมในการพัฒนาประเทศ

๔. ภาครัฐมีความทันสมัย

๕. บุคลากรภาครัฐเป็นคนดีและเก่ง ยึดหลักคุณธรรม จริยธรรม มีจิตสำนึกมีความสามารถสูง มุ่งมั่น และเป็นมืออาชีพ

๖. ภาครัฐมีความโปร่งใส ปลอดการทุจริตและประพฤติมิชอบ

๗. กฎหมายมีความสอดคล้องเหมาะสมกับบริบทต่าง ๆ และมีเท่าที่จำเป็น

๘. กระบวนการยุติธรรมเคารพสิทธิมนุษยชนและปฏิบัติต่อประชาชนโดยเสมอภาค

ภาค

๑.๒ แผนพัฒนาเศรษฐกิจและสังคมแห่งชาติ ฉบับที่ ๑๒

แผนพัฒนาเศรษฐกิจและสังคมแห่งชาติ ฉบับที่ ๑๒ (พ.ศ.๒๕๖๐-๒๕๖๔) ได้จัดทำขึ้นในช่วงเวลาของการปฏิรูปประเทศท่ามกลางสถานการณ์โลกที่เปลี่ยนแปลงอย่างรวดเร็วและเชื่อมโยงกันใกล้ชิดกันมากขึ้น โดยได้น้อมนำหลัก “ปรัชญาของเศรษฐกิจพอเพียง” มาเป็นปรัชญานำทางในการพัฒนาประเทศ ต่อเนื่องจากแผนพัฒนาฯ ฉบับที่ ๙-๑๑ เพื่อเสริมสร้างภูมิคุ้มกันและช่วยให้สังคมไทยสามารถยืนหยัดอยู่ได้อย่างมั่นคง เกิดภูมิคุ้มกัน และมีการบริหารจัดการความเสี่ยงอย่างเหมาะสม ส่งผลให้การพัฒนาประเทศสู่ความสมดุลและยั่งยืน

การพัฒนาประเทศในระยะแผนพัฒนา ฯ ฉบับที่ ๑๒ จึงเป็นจุดเปลี่ยนที่สำคัญในการเชื่อมต่อกับยุทธศาสตร์ชาติ ๒๐ ปี ในลักษณะการแปลงยุทธศาสตร์ระยะยาวสู่การปฏิบัติ โดยในแต่ละยุทธศาสตร์ของแผนพัฒนา ฯ ฉบับที่ ๑๒ ได้กำหนดประเด็นการพัฒนา พร้อมทั้งแผนงาน/โครงการสำคัญที่ต้องดำเนินการให้เห็นผลเป็นรูปธรรมในช่วง ๕ ปีแรกของการขับเคลื่อนยุทธศาสตร์ชาติเพื่อเตรียมความพร้อมคน สังคม และระบบเศรษฐกิจของประเทศให้สามารถปรับตัวรองรับผลกระทบจากการเปลี่ยนแปลงได้อย่างเหมาะสม ขณะเดียวกัน ยังได้กำหนดแนวคิดและกลไกการขับเคลื่อนและติดตามประเมินผลที่ชัดเจนเพื่อกำกับให้การพัฒนามุ่งไปอย่างมีทิศทางและเกิดประสิทธิภาพ นำไปสู่การพัฒนาเพื่อประโยชน์สุขที่ยั่งยืนของสังคมไทย

การพัฒนาภายใต้แผนพัฒนา ฯ ฉบับที่ ๑๒ จึงเป็น ๕ ปีแรกของการขับเคลื่อนยุทธศาสตร์ชาติ ๒๐ ปี (พ.ศ. ๒๕๖๐-๒๕๗๙) สู่การปฏิบัติ โดยที่ยุทธศาสตร์ชาติ ๒๐ ปี เป็นแผนแม่บทหลักของการพัฒนาประเทศไทยให้มีความมั่นคง มั่งคั่ง และยั่งยืน โดยได้กำหนดเป้าหมายอนาคตประเทศไทยในระยะ ๒๐ ปี พร้อมทั้งประเด็นยุทธศาสตร์และแนวทางหลักที่จะขับเคลื่อนไปสู่เป้าหมายระยะยาวของประเทศที่ได้กำหนดไว้ โดยมีแผนพัฒนา ฯ ฉบับที่ ๑๒ เป็นเครื่องมือหรือกลไกสำคัญที่สุดที่ถ่ายทอดยุทธศาสตร์ชาติ ๒๐ ปี (พ.ศ. ๒๕๖๐-๒๕๗๙) สู่การปฏิบัติในลำดับแรกที่ขับเคลื่อนไปสู่การบรรลุเป้าหมายในระยะยาวได้ในที่สุด โดยมีกลไกตามลำดับต่าง ๆ และกลไกเสริมอื่น ๆ ในการขับเคลื่อนสู่การปฏิบัติให้เกิดประสิทธิผลตามเป้าหมาย ทั้งนี้ แผนพัฒนา ฯ ฉบับที่ ๑๒ ได้กำหนดเป้าหมายที่จะต้องบรรลุใน ๕ ปีแรกอย่างชัดเจนทั้งในมิติเศรษฐกิจ สังคม และสิ่งแวดล้อม ในการกำหนดเป้าหมายที่จะบรรลุในระยะ ๕ ปีนั้นได้พิจารณาและวิเคราะห์ถึงการต่อยอด ให้เกิดผลสัมฤทธิ์จากการดำเนินการต่อไปอีกใน ๓ แผนจบจนถึงแผนพัฒนา ฯ ฉบับที่ ๑๕ ในช่วงปี พ.ศ. ๒๕๖๕-๒๕๗๙ ซึ่งเป็นช่วงสุดท้ายของยุทธศาสตร์ชาติ การพัฒนาที่จะบรรลุเป้าหมายอนาคตประเทศไทยเป็นประเทศที่พัฒนาแล้วภายในปี ๒๕๗๙ ที่กำหนดไว้ในยุทธศาสตร์ชาติ เป้าหมายการพัฒนาในแผนพัฒนา ฯ ฉบับที่ ๑๒ ทั้งในระดับภาพรวมและรายสาขาของการพัฒนาจึงเป็นรายละเอียดและองค์ประกอบของเป้าหมายของยุทธศาสตร์ชาติระยะ ๒๐ ปีในทุกด้าน โดยที่แผนพัฒนา ฯ ฉบับต่อ ๆ ไปก็จะกำหนดเป้าหมายและแนวทางการพัฒนามาจับช่วงเมื่อผ่าน ๕ ปีแรกในช่วงแผนพัฒนา ฯ ฉบับที่ ๑๒ ผ่านไป

หลักการสำคัญของแผนพัฒนาเศรษฐกิจและสังคมแห่งชาติฉบับที่ ๑๒ (พ.ศ.๒๕๖๐-๒๕๖๕)

การพัฒนาประเทศในระยะของแผนพัฒนา ฯ ฉบับที่ ๑๒ จะมุ่งบรรลุเป้าหมายในระยะ ๕ ปี ที่จะสามารถต่อยอดในระยะต่อไปเพื่อให้บรรลุเป้าหมายการพัฒนาระยะยาวตามยุทธศาสตร์ชาติ ๒๐ ปี โดยมีหลักการสำคัญของแผนพัฒนา ฯ ดังนี้

๑. ยึด "หลักปรัชญาของเศรษฐกิจพอเพียง" ต่อเนื่องมาตั้งแต่แผนพัฒนา ฯ ฉบับที่ ๙ เพื่อให้เกิดบูรณาการการพัฒนาในทุกมิติอย่างสมเหตุสมผล มีความพอประมาณ และมีระบบภูมิคุ้มกันและการบริหารจัดการความเสี่ยงที่ดี ซึ่งเป็นเงื่อนไขจำเป็นสำหรับการพัฒนาที่ยั่งยืนโดยมุ่งเน้นการพัฒนาคนให้มีความเป็นคนที่สมบูรณ์ สังคมไทยเป็นสังคมคุณภาพ สร้างโอกาสและมีที่ยืนให้กับทุกคนในสังคมได้ดำเนินชีวิตที่ดี มีความสุขและอยู่ร่วมกันอย่างสมานฉันท์ ในขณะที่ระบบเศรษฐกิจของประเทศก็เจริญเติบโตอย่างต่อเนื่อง มีคุณภาพ และมีเสถียรภาพ การกระจายความมั่งคั่งอย่างทั่วถึงและเป็นธรรม เป็นการเติบโตที่เป็นมิตรกับสิ่งแวดล้อม รักษาความหลากหลายทางชีวภาพ ชุมชนวิถีชีวิต ค่านิยม ประเพณี และวัฒนธรรม

๒. ยึด “คนเป็นศูนย์กลางการพัฒนา” มุ่งสร้างคุณภาพชีวิตและสุขภาวะที่ดีสำหรับคนไทย พัฒนาคอนให้มีความเป็นคนที่สมบูรณ์มีวินัย ใฝ่รู้ มีความรู้ มีทักษะ มีความคิดสร้างสรรค์ มีทัศนคติที่ดี รับผิดชอบต่อสังคม มีจริยธรรมและคุณธรรม พัฒนาคอนทุกช่วงวัยและเตรียมความพร้อมเข้าสู่สังคมผู้สูงอายุอย่างมีคุณภาพ รวมถึงการสร้างคนให้ใช้ประโยชน์และอยู่กับสิ่งแวดล้อมอย่างเกื้อกูล อนุรักษ์ ฟื้นฟู ใช้ประโยชน์ทรัพยากรธรรมชาติและสิ่งแวดล้อมอย่างเหมาะสม

๓. ยึด “วิสัยทัศน์ภายใต้ยุทธศาสตร์ชาติ ๒๐ ปี” มาเป็นกรอบของวิสัยทัศน์ประเทศไทยในแผนพัฒนาฯ ฉบับที่ ๑๒ วิสัยทัศน์ “ประเทศไทยมีความมั่นคง มั่งคั่ง ยั่งยืน เป็นประเทศพัฒนาแล้ว ด้วยการพัฒนาตามหลักปรัชญาของเศรษฐกิจพอเพียง” หรือเป็นคติพจน์ประจำชาติว่า “มั่นคง มั่งคั่ง ยั่งยืน” โดยที่วิสัยทัศน์ดังกล่าวสนองต่อผลประโยชน์แห่งชาติ ได้แก่ การมีเอกราช อธิปไตย และบูรณภาพแห่งเขตอำนาจรัฐ การดำรงอยู่อย่างมั่นคงยั่งยืนของสถาบันหลักของชาติ การดำรงอยู่อย่างมั่นคงของชาติและประชาชนจากภัยคุกคามทุกรูปแบบ การอยู่ร่วมกันในชาติอย่างสันติสุขเป็นปึกแผ่นมีความมั่นคงทางสังคมท่ามกลางพหุสังคมและการมีเกียรติและศักดิ์ศรีของความเป็นมนุษย์ ความเจริญเติบโตของชาติ ความเป็นธรรมและความอยู่ดีมีสุขของประชาชน ความยั่งยืนของฐานทรัพยากรธรรมชาติสิ่งแวดล้อม ความมั่นคงทางพลังงาน อาหารและน้ำ ความสามารถในการรักษาผลประโยชน์ของชาติภายใต้การเปลี่ยนแปลงของสภาวะแวดล้อมระหว่างประเทศและการอยู่ร่วมกันอย่างสันติ ประสานสอดคล้องกันด้านความมั่นคงในประชาคมอาเซียนและประชาคมโลกอย่างมีเกียรติและศักดิ์ศรี ประเทศไทยไม่เป็นการละเมิดของโลกรและสามารถเกื้อกูลประเทศที่มีศักยภาพทางเศรษฐกิจต่ำกว่า

๔. ยึด “เป้าหมายอนาคตประเทศไทยปี ๒๕๗๔” ที่เป็นเป้าหมายในยุทธศาสตร์ชาติ ๒๐ ปีมาเป็นกรอบในการกำหนดเป้าหมายที่จะบรรลุใน ๕ ปีแรกและเป้าหมายในระดับย่อยลงมา โดยที่เป้าหมายและตัวชี้วัดในด้านต่าง ๆ มีความสอดคล้องกับกรอบเป้าหมายที่ยั่งยืน (SDGs) ทั้งนี้ เป้าหมายประเทศไทยในปี ๒๕๗๔ ซึ่งเป็นยอมรับร่วมกันนั้นพิจารณาจากทั้งประเด็นหลักและลักษณะของการพัฒนา ลักษณะฐานการผลิตและบริการสำคัญของประเทศ ลักษณะของคนไทยและสังคมไทยที่พึงปรารถนา และกลุ่มเป้าหมายในสังคมไทย โดยกำหนดไว้ดังนี้ “เศรษฐกิจและสังคมไทยมีการพัฒนาอย่างมั่นคงและยั่งยืน บนฐานการพัฒนาที่ยั่งยืน สังคมไทยเป็นสังคมที่เป็นธรรมมีความเหลื่อมล้ำน้อย คนไทยเป็นมนุษย์ที่สมบูรณ์ เป็นพลเมืองที่มีวินัย ตื่นรู้และเรียนรู้ได้ด้วยตนเองตลอดชีวิต มีความรู้ มีทักษะและทัศนคติที่เป็นค่านิยมที่ดี มีสุขภาพร่างกายและจิตใจที่สมบูรณ์ มีความเจริญเติบโตทางจิตวิญญาณ มีจิตสาธารณะและทำประโยชน์ต่อส่วนรวม มีความเป็นพลเมืองไทย พลเมืองอาเซียน และพลเมืองโลก ประเทศไทยมีบทบาทที่สำคัญในเวทีนานาชาติ ระบบเศรษฐกิจตั้งอยู่บนฐานของการใช้นวัตกรรมมาตีพิถี สามารถแข่งขันในการผลิตได้และค้าขายเป็น มีความเป็นสังคมประกอบการ มีฐานการผลิตและบริการที่มีคุณภาพและรูปแบบที่โดดเด่นเป็นที่ต้องการในตลาดโลก เป็นฐานการผลิตและบริการที่สำคัญ เช่น การให้บริการคุณภาพทั้งด้านการเงิน ระบบโลจิสติกส์ บริการด้านสุขภาพ และท่องเที่ยวคุณภาพ เป็นครัวโลกของอาหารคุณภาพและปลอดภัย เป็นฐานอุตสาหกรรมและบริการอัจฉริยะที่เป็นอุตสาหกรรมแห่งอนาคตที่ใช้นวัตกรรม ทุนมนุษย์ทักษะสูงและเทคโนโลยีอัจฉริยะ มาต่อยอดฐานการผลิตและบริการที่มีศักยภาพในปัจจุบันและพัฒนาฐานการผลิตและบริการใหม่ ๆ เพื่อนำประเทศไทยไปสู่การมีระบบเศรษฐกิจ สังคม และประชาชนที่มีความเป็นอัจฉริยะ”

๕. ยึด “หลักการเจริญเติบโตทางเศรษฐกิจที่ลดความเหลื่อมล้ำและขับเคลื่อนการเจริญเติบโตจากการเพิ่มผลิตภาพการผลิตบนฐานของการใช้ภูมิปัญญาและนวัตกรรม” แผนพัฒนา ฯ ฉบับที่ ๑๒ มุ่งเน้นการสร้างเสริมความเจริญเติบโตทางเศรษฐกิจที่มีความครอบคลุมทั่วถึงเพื่อเพิ่มขยายฐานกลุ่มประชากร

ชั้นกลางให้กว้างขึ้น โดยกำหนดเป้าหมายในการเพิ่มโอกาสทางเศรษฐกิจ โอกาสทางสังคม และรายได้ของกลุ่มประชากรรายได้ต่ำสุดร้อยละ ๔๐ ให้สูงขึ้น นอกจากนี้การเพิ่มผลิตภาพการผลิตบนฐานของการใช้ภูมิปัญญาและพัฒนานวัตกรรมนับเป็นหัวใจสำคัญในการขับเคลื่อนการพัฒนาในระยะต่อไปสำหรับทุกภาคส่วนในสังคมไทย โดยที่เส้นทางการพัฒนาที่มุ่งสู่การเป็นประเทศที่พัฒนาแล้วนั้นกำหนดเป้าหมายทั้งในด้านรายได้ ความเป็นธรรม การลดความเหลื่อมล้ำและขยายฐานคนชั้นกลาง การสร้างสังคมที่มีคุณภาพและมีธรรมาภิบาล และความเป็นมิตรต่อสิ่งแวดล้อม

๒. ยึด “หลักการนำไปสู่การปฏิบัติให้เกิดผลสัมฤทธิ์อย่างจริงจังใน ๕ ปีที่ต่อยอดไปสู่ผลสัมฤทธิ์ที่เป็นเป้าหมายระยะยาว” จากการพัฒนา ๓ เป็นกลไกเชื่อมต่อในลำดับแรกที่จะกำกับและส่งต่อแนวทางการพัฒนาและเป้าหมายในยุทธศาสตร์ชาติ ๒๐ ปี ให้เกิดการปฏิบัติในทุกระดับและในแต่ละด้านอย่างสอดคล้องกัน แผนพัฒนาฯ ฉบับที่ ๑๒ จึงให้ความสำคัญกับการใช้กลไกประชารัฐที่เป็นการรวมพลังขับเคลื่อนจากทั้งภาครัฐ เอกชน และประชาชน และการกำหนดประเด็นบูรณาการของการพัฒนาที่มีลำดับความสำคัญสูง และได้กำหนดในระดับแผนงาน/โครงการสำคัญที่จะตอบสนองต่อเป้าหมายการพัฒนาได้อย่างแท้จริง รวมทั้งการกำหนดเป้าหมายและตัวชี้วัดที่มีความครอบคลุมหลากหลายมิติมากกว่าในแผนพัฒนาฯ ฉบับที่ผ่าน ๆ มา ในการกำหนดเป้าหมายได้คำนึงถึงความสอดคล้องกับเป้าหมายระยะยาวของยุทธศาสตร์ชาติ และการเป็นกรอบกำกับเป้าหมายและตัวชี้วัดในระดับย่อยลงมาที่จะต้องถูกส่งต่อและกำกับให้สามารถดำเนินการให้เกิดขึ้นอย่างมีผลสัมฤทธิ์ภายใต้กรอบการจัดสรรงบประมาณ การติดตามและประเมินผลการใช้จ่ายเงินงบประมาณแผ่นดินและการติดตามประเมินผลการปฏิบัติราชการรวมทั้งการพัฒนาระบบราชการที่สอดคล้องเป็นสาระเดียวกันหรือเสริมหนุนซึ่งกันและกัน แผนพัฒนาฯ ฉบับที่ ๑๒ จึงกำหนดประเด็นบูรณาการ เพื่อการพัฒนาเพื่อเป็นแนวทางสำคัญประกอบการจัดสรรงบประมาณแผ่นดิน รวบรวมและกำหนดแผนงาน/โครงการสำคัญในระดับปฏิบัติ และกำหนดจุดเน้นในการพัฒนาเชิงพื้นที่ในระดับสาขาการผลิตและบริการและจังหวัดที่เป็นจุดยุทธศาสตร์สำคัญในด้านต่าง ๆ

จุดเปลี่ยนสำคัญในแผนพัฒนาเศรษฐกิจและสังคมฉบับที่ ๑๒ แผนพัฒนาฯ ฉบับที่ ๑๒ นับว่าเป็นจุดเปลี่ยนที่สำคัญในหลายเรื่อง ได้แก่ (๑) การกำกับกรอบเป้าหมายและแนวทางการพัฒนาหลักในระยะยาวด้วยยุทธศาสตร์ชาติ ๒๐ ปี โดยที่แผนพัฒนาฯ ฉบับที่ ๑๒ เป็นกลไกเชื่อมโยงสู่การขับเคลื่อน การพัฒนาโดยกำหนดเป้าหมายที่จะต้องบรรลุและแนวทางพัฒนาที่ต้องดำเนินการในช่วง ๕ ปีแรกของยุทธศาสตร์ชาติ ๒๐ ปี (๒) การปรับเปลี่ยนเรื่องการเชื่อมต่อการแปลงแผนสู่การปฏิบัติให้มีกรอบและทิศทางในการกำกับที่ชัดเจนขึ้น นั่นคือ แผนพัฒนาฯ ฉบับนี้ได้กำหนดแนวทางการพัฒนาในรายละเอียดที่จะเชื่อมต่อถึงการปฏิบัติโดยได้กำหนดแผนงาน/โครงการกลุ่มสำคัญ ๆ ที่ต้องดำเนินการในระดับแผนงานและโครงการสำคัญ (Flagship Program) ในช่วง ๕ ปีแรกของการขับเคลื่อนยุทธศาสตร์ชาติสู่การปฏิบัติ เพื่อให้เกิดความชัดเจนในการปฏิบัติโดยใช้กลไกแผนเฉพาะด้าน ยุทธศาสตร์กระทรวง แผนการพัฒนาภาค แผนพัฒนาจังหวัดและกลุ่มจังหวัด และแผนปฏิบัติการประจำปีของหน่วยงานต่าง ๆ ในการขับเคลื่อนตามแนวยุทธศาสตร์นั้น ๆ ให้บรรลุผล โดยจะต้องมีการจัดสรรงบประมาณบูรณาการประเด็นการพัฒนาและเชิงพื้นที่และมีการกำหนดตัวชี้วัดในการติดตามและประเมินผลที่เป็นระบบเชื่อมโยงที่สามารถสะท้อนถึงผลลัพธ์และผลสัมฤทธิ์ของการพัฒนาได้อย่างแท้จริง จึงในช่วง ๕ ปีต่อจากนี้ไประบบการจัดสรรงบประมาณ การบริหารจัดการงบประมาณแผ่นดิน แผนสำหรับการบริหารราชการแผ่นดิน กฎระเบียบเรื่องวินัยการเงิน การคลังภาครัฐ และระบบการติดตามและประเมินผลการดำเนินงานตามยุทธศาสตร์การพัฒนาและระบบการติดตามและประเมินผลการปฏิบัติราชการของหน่วยงานภาครัฐจะต้องมีการเปลี่ยนแปลงอย่างมาก

เพื่อการรองรับความท้าทายในการขับเคลื่อนสู่การปฏิบัติที่สัมฤทธิ์ผล ในขณะเดียวกันแนวทางการพัฒนาซึ่งเป็นรายละเอียดภายใต้ยุทธศาสตร์ทั้ง ๑๐ ยุทธศาสตร์นั้นได้กำหนดให้ครอบคลุมในหลากหลายประเด็นและแนวทางการพัฒนาเฉพาะด้านซึ่งหน่วยงานรับผิดชอบได้กำหนดไว้แล้วภายใต้แผนเฉพาะด้านหรือกำลังดำเนินการ ทั้งนี้มีจุดประสงค์เพื่อการบูรณาการประเด็นการพัฒนาและเพื่อสนับสนุนให้เกิดการดำเนินการอย่างต่อเนื่องและเกิดการต่อยอดให้สามารถดำเนินการได้สัมฤทธิ์ผล (๓) แผนพัฒนาฯ ฉบับที่ ๑๒ กำหนดแนวทางการพัฒนาจังหวัด ภาค และเมืองที่กำหนดพื้นที่เป้าหมายและสาขาการผลิตและบริการเป้าหมายที่เป็นแนวทางปฏิบัติที่ชัดเจนลงไปเพื่อกำกับให้การขับเคลื่อนการพัฒนาเชิงพื้นที่ จังหวัด ภาค และเมืองเกิดผลสัมฤทธิ์ โดยสอดคล้องกับเป้าหมายรวมของประเทศ และ (๔) แผนพัฒนาฯ ฉบับที่ ๑๒ ก็ได้กำหนดประเด็นและแนวทาง ที่สนับสนุนการขับเคลื่อนประเด็นการปฏิรูปประเทศที่สภาปฏิรูปแห่งชาติและสภาขับเคลื่อนการปฏิรูปได้เสนอ โดยมุ่งเน้นในเรื่องที่มีความชัดเจนและต้องเร่งดำเนินการให้แล้วเสร็จในช่วง ๕ ปีต่อจากนี้ไป ซึ่งนับว่าเป็นทั้งช่วงเวลาสำคัญของการปฏิรูปประเทศและวางรากฐานเพื่อการพัฒนาในระยะยาวให้มีความมั่นคง มั่งคั่ง และยั่งยืน

เป้าหมายและแนวทางการพัฒนาในช่วงแผนพัฒนา ฯ ฉบับที่ ๑๒

เป้าหมายการพัฒนา แผนพัฒนา ฯ ฉบับที่ ๑๒ กำหนดเป้าหมายในด้านต่าง ๆ ในช่วงเวลา ๕ ปี โดยคำนึงถึงการดำเนินการต่อยอดต่อไปแผนพัฒนา ฯ ฉบับที่ ๑๓ ๑๔ และ ๑๕ เพื่อให้เกิดผลสัมฤทธิ์ตามเป้าหมายยุทธศาสตร์ชาติ ๒๐ ปี และในขณะเดียวกันแผนพัฒนา ฯ ฉบับนี้จัดทำเป้าหมายและตัวชี้วัด ในรายละเอียดมากกว่าในแผนพัฒนา ฯ ฉบับที่ผ่านมาเพื่อให้กำกับและเชื่อมโยงกับการกำหนดเป้าหมายในแผนระดับรองและแผนปฏิบัติการต่าง ๆ ได้ชัดเจนขึ้น โดยการจัดสรรงบประมาณและแผนปฏิบัติการต่าง ๆ ต้องแสดงให้เห็นถึงการเชื่อมโยงจากเป้าหมายที่เป็นผลสัมฤทธิ์ ผลลัพธ์หลัก ๆ กับผลผลิตในระดับแผนงานและโครงการได้ โดยเฉพาะอย่างยิ่งในแต่ละกลุ่มบูรณาการของการจัดสรรงบประมาณ รวมถึงความเชื่อมโยงถึงตัวชี้วัดผลการดำเนินงานของภาครัฐ ทั้งนี้ แผนพัฒนา ฯ ฉบับที่ ๑๒ ได้ตั้งเป้าหมายในมิติหลัก ๆ ประกอบด้วย (๑) คนไทยที่มีคุณลักษณะเป็นคนไทยที่สมบูรณ์ มีวินัย มีทัศนคติและพฤติกรรมตามบรรทัดฐานที่ดีของสังคม มีความเป็นพลเมืองต้นรู้ มีความสามารถในการปรับตัวได้อย่างรู้เท่าทันสถานการณ์ มีความรับผิดชอบและทำประโยชน์ต่อส่วนร่วม มีสุขภาพกายและใจที่ดี มีความเจริญงอกงามทางจิตวิญญาณ มีวิถีชีวิตที่พอเพียง ความเป็นไทย (๒) การลดความเหลื่อมล้ำทางด้านรายได้และความยากจน การเข้าถึงบริการทางสังคมที่มีคุณภาพอย่างทั่วถึง กลุ่มที่มีรายได้ต่ำสุดร้อยละ ๔๐ มีรายได้เพิ่มขึ้นอย่างน้อยร้อยละ ๑๕ (๓) ระบบเศรษฐกิจมีความเข้มแข็งและแข่งขันได้ โครงสร้างเศรษฐกิจปรับสู่เศรษฐกิจฐานบริการและดิจิทัล มีผู้ประกอบการรุ่นใหม่และเป็นสังคมผู้ประกอบการ และมีผู้ประกอบการขนาดกลางและขนาดเล็กที่เข้มแข็งสามารถใช้นวัตกรรมและเทคโนโลยีดิจิทัลในการสร้างสรรค์คุณค่าสินค้าและบริการ รวมทั้งมีระบบการผลิตและให้บริการจากฐานรายได้เต็มที่มีมูลค่าเพิ่มสูงขึ้น และเศรษฐกิจไทยมีเสถียรภาพและมีอัตราการขยายตัวเฉลี่ยร้อยละ ๕ ต่อปีเพื่อให้บรรลุเป้าหมายการเป็นประเทศที่มีรายได้สูงภายในปี ๒๕๗๔ (๔) ทูทางธรรมชาติและคุณภาพสิ่งแวดล้อมสามารถสนับสนุนการเติบโตที่เป็นมิตรกับสิ่งแวดล้อม มีความมั่นคงอาหาร พลังงาน และน้ำ โดยเพิ่มพื้นที่ป่าไม้ให้ได้ร้อยละ ๔๐ ของพื้นที่ประเทศเพื่อรักษาความสมดุลของระบบนิเวศ ลดการปล่อยก๊าซเรือนกระจกในภาคพลังงานและขนส่งไม่น้อยกว่าร้อยละ ๗ ภายในปี ๒๕๖๓ เทียบกับการปล่อยในกรณีปกติ มีปริมาณหรือสัดส่วนของขยะมูลฝอยที่ได้รับการจัดการอย่างถูกหลักสุขาภิบาลเพิ่มขึ้น และรักษาคุณภาพน้ำและคุณภาพอากาศในพื้นที่วิกฤตอยู่ในเกณฑ์มาตรฐาน (๕) มีความมั่นคงในเอกราชและอธิปไตย สังคมปลอดภัย สามัคคี สร้างภาพลักษณ์ดี และเพิ่มความเชื่อมั่นของนานาชาติ

ต่อประเทศไทย ความขัดแย้งทางอุดมการณ์และความคิดในสังคมลดลง ปัญหาอาชญากรรมลดลง ประเทศไทยมีส่วนร่วมในการกำหนดบรรทัดฐานระหว่างประเทศ เป็นต้น และ (๒) มีระบบบริหารจัดการภาครัฐที่มีประสิทธิภาพ ทันสมัย โปร่งใส ตรวจสอบได้ กระจายอำนาจและมีส่วนร่วมจากประชาชน บทบาทภาครัฐในการให้บริการซึ่งภาคเอกชนดำเนินการแทนได้ดีกว่าลดลง เพิ่มการใช้ระบบดิจิทัลในการให้บริการ ปัญหาคอร์รัปชันลดลง และการบริหารจัดการขององค์กรปกครองส่วนท้องถิ่นมีอิสระขึ้น เป้าหมายทั้ง ๖ กลุ่มหลักภายใต้แผนพัฒนาฯ ฉบับที่ ๑๒ สะท้อนถึงเป้าหมายการขับเคลื่อนการพัฒนาตามวาระ การพัฒนาที่ยั่งยืน (Sustainable Development Goals: SDGs) และเป้าหมายในระยะยาวภายใต้ยุทธศาสตร์ชาติที่ต้องบรรลุภายในระยะเวลา ๒๐ ปี

ยุทธศาสตร์และแนวทางการพัฒนาสำคัญ

สำหรับยุทธศาสตร์และแนวทางการพัฒนาในแผนพัฒนาเศรษฐกิจและสังคม ฉบับที่ ๑๒ ถูกกำหนดจากยุทธศาสตร์ทั้ง ๖ ด้านภายใต้ยุทธศาสตร์ชาติ ๒๐ ปี และกำหนดเป็นแนวทางในรายละเอียดที่แสดงให้เห็นถึงความสอดคล้องและการตอบสนองต่อเป้าหมายที่ต้องบรรลุในระยะ ๕ ปี ที่จะเป็นการวางพื้นฐานที่สามารถสานต่อการพัฒนาในระยะต่อไปที่สนับสนุนเป้าหมายการพัฒนาให้เกิดความมั่นคง มั่งคั่ง และยั่งยืน โดยใช้หลักของปรัชญาของเศรษฐกิจพอเพียงนำทาง ทั้งนี้ภายใต้ยุทธศาสตร์ทั้ง ๑๐ ในแผนพัฒนาฯ ฉบับที่ ๑๒ ได้กำหนดแนวทางการพัฒนาครอบคลุมรายละเอียดที่ตอบสนองต่อจุดเน้นประเด็นหลักของการพัฒนาในระยะ ๕ ปี และมุ่งต่อยุทธศาสตร์ในแผนพัฒนาฯ ฉบับต่อ ๆ ไป โดยจะต้องคอยลดให้เกิดความต่อเนื่องของการขับเคลื่อนการพัฒนาปัจจัยพื้นฐานและการแก้ปัญหาสำคัญที่เป็นรากเหง้าของปัญหาต่าง ๆ และประเด็นปฏิรูปประเทศให้ลุ่สว่าง รวมทั้งประเด็นร่วมที่มีความเชื่อมโยงกับหลากหลายประเด็นการพัฒนาที่จะนำไปสู่การพัฒนาที่ยั่งยืนต่อเนื่องกันไปตลอด ๒๐ ปี

ยุทธศาสตร์ที่กำหนดในแผนพัฒนาฯ ฉบับที่ ๑๒ มีจำนวน ๑๐ ยุทธศาสตร์ ซึ่งมีรายละเอียดมากกว่าในยุทธศาสตร์ชาติ ๒๐ ปี ทั้งนี้ส่วนหนึ่งเป็นเพราะภายใต้สถานการณ์ที่มีการเปลี่ยนแปลงอย่างต่อเนื่องนั้นเป็นการยากในการที่จะกำหนดยุทธศาสตร์และแนวทางการพัฒนาในรายละเอียดที่ชัดเจน ในแผนพัฒนาระยะยาว เช่น ยุทธศาสตร์ชาติได้ยุทธศาสตร์และแนวทางการพัฒนาจำเป็นต้องมีการกำหนดและปรับปรุงให้สอดคล้องกับเงื่อนไขและปัจจัยแวดล้อมในช่วงเวลานั้น ๆ จึงจะสามารถนำไปปฏิบัติได้อย่างมีประสิทธิภาพ ด้วยเหตุดังกล่าวยุทธศาสตร์ชาติจึงเป็นการกำหนดกรอบที่เป็นประเด็นหลักของการพัฒนาประเทศที่ครอบคลุมมิติต่าง ๆ ซึ่งสะท้อนทั้งในเรื่องการพัฒนารฐานการผลิตและบริการ การพัฒนากลุ่มเป้าหมายและการพัฒนาในเรื่องกลไกและกฎระเบียบ รวมทั้งการพัฒนาทุนมนุษย์ ภายใต้การกำหนดและการยึดหลักการสำคัญของการพัฒนา ดังนั้น ยุทธศาสตร์การพัฒนาในแผนพัฒนาฯ ฉบับที่ ๑๒ จึงประกอบด้วยยุทธศาสตร์ชาติทั้ง ๖ ยุทธศาสตร์ ได้แก่ (๑) ยุทธศาสตร์การเสริมสร้างและพัฒนาศักยภาพทุนมนุษย์ (๒) ยุทธศาสตร์การสร้างความเป็นธรรมลดและความเหลื่อมล้ำในสังคม (๓) ยุทธศาสตร์การสร้างการแข่งขันทางเศรษฐกิจและแข่งขันได้อย่างยั่งยืน (๔) ยุทธศาสตร์การเติบโตที่เป็นมิตรกับสิ่งแวดล้อมเพื่อการพัฒนาอย่างยั่งยืน (๕) ยุทธศาสตร์การเสริมสร้างความมั่นคงแห่งชาติเพื่อการพัฒนาประเทศสู่ความมั่งคั่งและยั่งยืน และ (๖) ยุทธศาสตร์การบริหารจัดการในภาครัฐ การป้องกันการทุจริตประพฤตมิชอบและธรรมาภิบาลในสังคมไทย และประกอบกับอีก ๔ ยุทธศาสตร์ที่มุ่งเน้นการพัฒนาพื้นฐานเชิงยุทธศาสตร์และกลไกสนับสนุนให้การดำเนินยุทธศาสตร์ทั้ง ๖ ด้านให้สัมฤทธิ์ผล ประกอบด้วย (๗) ยุทธศาสตร์การพัฒนาโครงสร้างพื้นฐานและระบบโลจิสติกส์ (๘) ยุทธศาสตร์การพัฒนาวินยาศาสตร์ เทคโนโลยี วิจัย และนวัตกรรม (๙) ยุทธศาสตร์การพัฒนาภาค เมือง และพื้นที่เศรษฐกิจ และ (๑๐) ยุทธศาสตร์ความร่วมมือระหว่างประเทศเพื่อการพัฒนา

วัตถุประสงค์

๑.เพื่อยวางรากฐานให้คนไทยเป็นคนที่มีสมบูรณ์ มีคุณธรรมจริยธรรม มีระเบียบวินัย ค่านิยมที่ดี มีจิตสาธารณะ และมีความสุข โดยมีสุขภาพและสุขภาพที่ดี ครอบครัวอบอุ่น ตลอดจน เป็นคนเก่งที่มีทักษะความรู้ความสามารถและพัฒนาตนเองได้ต่อเนื่องตลอดชีวิต

๒.เพื่อให้คนไทยมีความมั่นคงทางเศรษฐกิจและสังคม ได้รับความเป็นธรรมในการเข้าถึงทรัพยากรและบริการทางสังคมที่มีคุณภาพ ผู้ด้อยโอกาสได้รับการพัฒนาศักยภาพ รวมทั้งชุมชนมีความเข้มแข็งพึ่งพาตนเองได้

๓.เพื่อให้เศรษฐกิจเข้มแข็ง แข่งขันได้ มีเสถียรภาพ และมีความยั่งยืน สร้างความเข้มแข็งของฐานการผลิตและบริการเดิมและขยายฐานใหม่โดยการใช้นวัตกรรมที่เข้มข้นมากขึ้น สร้างความเข้มแข็งของเศรษฐกิจฐานราก และสร้างความมั่นคงทางพลังงาน อาหาร และน้ำ

๔.เพื่อรักษาและฟื้นฟูทรัพยากรธรรมชาติและคุณภาพสิ่งแวดล้อมให้สามารถสนับสนุนการเติบโตที่เป็นมิตรกับสิ่งแวดล้อมและการมีคุณภาพชีวิตที่ดีของประชาชน

๕.เพื่อให้การบริหารราชการแผ่นดินมีประสิทธิภาพ โปร่งใส หันสมัย และมีการทำงานเชิงบูรณาการของภาคีการพัฒนา

๖.เพื่อให้มีการกระจายความเจริญไปสู่ภูมิภาคโดยการพัฒนาภาคและเมือง เพื่อรองรับการพัฒนาระดับฐานการผลิตและบริการเดิมและขยายฐานการผลิตและบริการใหม่

๗.เพื่อผลักดันให้ประเทศไทยมีความเชื่อมโยง (Connectivity) กับประเทศต่าง ๆ ทั้งในระดับอนุภูมิภาค ภูมิภาค และนานาชาติได้อย่างสมบูรณ์และมีประสิทธิภาพ รวมทั้งให้ประเทศไทยมีบทบาทนำและสร้างสรรค์ในด้านการค้า การบริการ และการลงทุนภายใต้กรอบความร่วมมือต่าง ๆ ทั้งในระดับอนุภูมิภาค ภูมิภาค และโลก

เป้าหมายรวม

เพื่อให้เป็นไปตามวัตถุประสงค์ดังกล่าว ได้กำหนดเป้าหมายรวมการพัฒนาของแผนพัฒนาฯ ฉบับที่ ๑๒ ประกอบด้วย

๑.คนไทยมีคุณลักษณะเป็นคนไทยที่สมบูรณ์ มีวินัย มีทัศนคติและพฤติกรรมตามบรรทัดฐานที่ดีของสังคม มีความเป็นพลเมืองตื่นรู้ มีความสามารถในการปรับตัวได้อย่างรู้เท่าทันสถานการณ์ มีความรับผิดชอบและทำประโยชน์ต่อส่วนรวม มีสุขภาพกายและใจที่ดี มีความเจริญงอกงามทางจิตวิญญาณ มีวิถีชีวิตที่พอเพียง และมีความเป็นไทย

๒.ความเหลื่อมล้ำทางด้านรายได้และความยากจนลดลง เศรษฐกิจฐานรากมีความเข้มแข็ง ประชาชนทุกคนมีโอกาสในการเข้าถึงทรัพยากร การประกอบอาชีพ และบริการทางสังคมที่มีคุณภาพอย่างทั่วถึงและเป็นธรรม กลุ่มที่มีรายได้ต่ำสุดร้อยละ ๔๐ มีรายได้เพิ่มขึ้นอย่างน้อยร้อยละ ๑๕

๓.ระบบเศรษฐกิจมีความเข้มแข็งและแข่งขันได้ โครงสร้างเศรษฐกิจปรับสู่เศรษฐกิจฐานบริการและดิจิทัล มีผู้ประกอบการรุ่นใหม่และเป็นสังคมผู้ประกอบการ ผู้ประกอบการขนาดกลางและขนาดเล็กที่เข้มแข็งสามารถใช้นวัตกรรมและเทคโนโลยีดิจิทัลในการสร้างสรรค์คุณค่าสินค้าและบริการ มีระบบการผลิตและให้บริการจากฐานรายได้เดิมที่มีมูลค่าเพิ่มสูงขึ้น และมีการลงทุนในการผลิตและบริการฐานความรู้ขั้นสูงใหม่ ๆ ที่เป็นมิตรกับสิ่งแวดล้อมและชุมชน รวมทั้งกระจายฐานการผลิตและการให้บริการสู่ภูมิภาคเพื่อลดความเหลื่อมล้ำ โดยเศรษฐกิจไทยมีเสถียรภาพและมีอัตราการขยายตัวเฉลี่ยร้อยละ ๕ ต่อปี และมีปัจจัยสนับสนุน อาทิ ระบบโลจิสติกส์ พลังงาน และการลงทุนวิจัยและพัฒนา ที่เอื้อต่อการขยายตัวของภาคการผลิตและบริการ

๔. **ทุนทางธรรมชาติและคุณภาพสิ่งแวดล้อมสามารถสนับสนุนการเติบโตที่เป็นมิตรกับสิ่งแวดล้อม มีความมั่นคงทางอาหาร พลังงาน และน้ำ** โดยเพิ่มพื้นที่ป่าไม้ให้ได้ร้อยละ ๔๐ ของพื้นที่ประเทศเพื่อรักษาความสมดุลของระบบนิเวศ ลดการปล่อยก๊าซเรือนกระจกในภาคพลังงานและขนส่งไม่น้อยกว่าร้อยละ ๗ ภายในปี ๒๕๖๓ เทียบกับการปล่อยในกรณีปกติ มีปริมาณหรือสัดส่วนของขยะมูลฝอยที่ได้รับการจัดการอย่างถูกหลักสุขาภิบาลเพิ่มขึ้น และรักษาคุณภาพน้ำและคุณภาพอากาศในพื้นที่วิกฤตให้อยู่ในเกณฑ์มาตรฐาน

๕. **มีความมั่นคงในเอกราชและอธิปไตย สังคมปลอดภัย สามัคคี สร้างภาพลักษณ์ที่ดี และเพิ่มความเชื่อมั่นของนานาชาติต่อประเทศไทย** ความขัดแย้งทางอุดมการณ์และความคิดในสังคมลดลง ปัญหาอาชญากรรมลดลง ปริมาณความสูญเสียจากภัยโจรสลัดและการลักลอบขนส่งสินค้าและค้ำมนุษย์ลดลง มีความพร้อมที่ปกป้องประชาชนจากการก่อการร้ายและภัยพิบัติทางธรรมชาติ ประเทศไทยมีส่วนร่วมในการกำหนดบรรทัดฐานระหว่างประเทศ เกิดความเชื่อมโยงการขนส่ง โลจิสติกส์ ห่วงโซ่มูลค่า เป็นหุ้นส่วนการพัฒนาที่สำคัญในอนุภูมิภาค ภูมิภาค และโลก และอัตราการเติบโตของมูลค่าการลงทุนและการส่งออกของไทยในอนุภูมิภาค ภูมิภาค และอาเซียนสูงขึ้น

๖. **มีระบบบริหารจัดการภาครัฐที่มีประสิทธิภาพ ทันสมัย โปร่งใส ตรวจสอบได้** กระจายอำนาจและมีส่วนร่วมจากประชาชน บทบาทภาครัฐในการให้บริการซึ่งภาคเอกชนดำเนินการแทนได้ดีกว่าลดลง เพิ่มการใช้ระบบดิจิทัลในการให้บริการ ปัญหาคอร์รัปชันลดลง และการบริหารจัดการขององค์กรปกครองส่วนท้องถิ่นมีประสิทธิภาพขึ้น โดยอันดับประสิทธิภาพภาครัฐที่จัดทำโดยสถาบันการศึกษานานาชาติและอันดับความยากง่ายในการดำเนินธุรกิจในประเทศดีขึ้น การใช้จ่ายภาครัฐและระบบงบประมาณมีประสิทธิภาพสูง ฐานภาษีกว้างขึ้น และดัชนีการรับรู้การทุจริตดีขึ้น รวมถึงมีบุคลากรภาครัฐที่มีความรู้ความสามารถและปรับตัวได้ทันกับยุคดิจิทัลเพิ่มขึ้น

หลักการสำคัญของแผนพัฒนาเศรษฐกิจและสังคมแห่งชาติ ฉบับที่ ๑๒ (พ.ศ.๒๕๖๐-๒๕๖๔)



กระบวนการจัดทำแผนพัฒนาเศรษฐกิจและสังคมแห่งชาติ ฉบับที่ 12

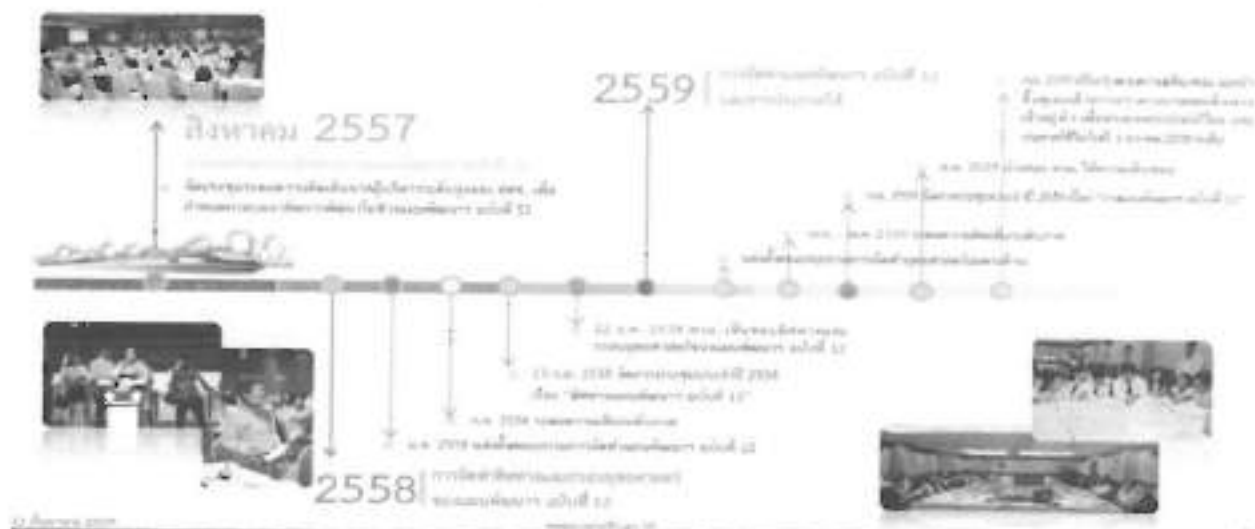

จุดเน้นและประเด็นการพัฒนาสำคัญในช่วงแผนพัฒนา ฉบับที่ 12



การขับเคลื่อนและการติดตามประเมินผลแผนพัฒนาฯ ฉบับที่ 12



ยุทธศาสตร์การพัฒนาในแผนพัฒนาเศรษฐกิจและสังคมแห่งชาติ ฉบับที่ ๑๒
(พ.ศ.๒๕๖๐-๒๕๖๔) ประกอบด้วยยุทธศาสตร์ชาติทั้ง ๖ ยุทธศาสตร์ ได้แก่

(๑) ยุทธศาสตร์การเสริมสร้างและพัฒนาศักยภาพทุนมนุษย์

วัตถุประสงค์

๑. เพื่อปรับเปลี่ยนให้คนไทยในสังคมไทยมีค่านิยมตามบรรทัดฐานที่ดีทางสังคม
๒. เพื่อเตรียมคนไทยในสังคมไทยให้มีทักษะในการดำรงชีวิตสำหรับโลกศตวรรษที่ ๒๑
๓. เพื่อส่งเสริมให้คนไทยมีสุขภาวะที่ดีตลอดช่วงชีวิต
๔. เพื่อเสริมสร้างสถาบันทางสังคมให้มีความเข้มแข็งเอื้อต่อการพัฒนาคนและประเทศ

เป้าหมายและตัวชี้วัด

๑. เป้าหมายการพัฒนา

- ๑.๑ คนไทยส่วนใหญ่มีทัศนคติและพฤติกรรมตามบรรทัดฐานที่ดีของสังคมเพิ่มขึ้น
- ๑.๒ คนในสังคมไทยทุกช่วงวัยมีทักษะ ความรู้ และความสามารถเพิ่มขึ้น
- ๑.๓ คนไทยได้รับการศึกษาที่มีคุณภาพสูงตามมาตรฐานสากล และสามารถเรียนรู้ด้วยตนเองอย่างต่อเนื่อง
- ๑.๔ คนไทยมีสุขภาวะที่ดีขึ้น
- ๑.๕ สถาบันทางสังคมมีความเข้มแข็งและมีส่วนร่วมในการพัฒนาประเทศเพิ่มขึ้น โดยเฉพาะสถาบันครอบครัว สถาบันการศึกษา สถาบันทางศาสนา ชุมชน สื่อมวลชน และภาคเอกชน

๒. ตัวชี้วัด

- เป้าหมายที่ ๑ คนไทยส่วนใหญ่มีทัศนคติและพฤติกรรมตามบรรทัดฐานที่ดีของสังคม
- เป้าหมายที่ ๒ คนในสังคมไทยทุกช่วงวัยมีทักษะ ความรู้และความสามารถเพิ่มขึ้น
- เป้าหมายที่ ๓ คนไทยมีการศึกษาที่มีคุณภาพตามมาตรฐานสากลและมีความสามารถเรียนรู้ด้วยตนเองอย่างต่อเนื่อง
- เป้าหมายที่ ๔ คนไทยมีสุขภาวะที่ดีขึ้น
- เป้าหมายที่ ๕ สถาบันทางสังคมมีความเข้มแข็งและมีส่วนร่วมในการพัฒนาประเทศเพิ่มขึ้น โดยเฉพาะสถาบันครอบครัว สถาบันการศึกษา สถาบันทางศาสนา ชุมชน สื่อมวลชน และภาคเอกชน

แนวทางการพัฒนา

๑. ปรับเปลี่ยนค่านิยมคนไทยให้มีคุณธรรม จริยธรรม มีวินัย จิตสำนึก และพฤติกรรม ที่พึงประสงค์
๒. พัฒนาศักยภาพคนให้มีทักษะความรู้ และความสามารถในการดำรงชีวิตอย่างมีคุณค่า

๓. ยกระดับคุณภาพการศึกษาและการเรียนรู้ตลอดชีวิต
๔. ลดปัจจัยเสี่ยงด้านสุขภาพและให้ทุกภาคส่วนคำนึงถึงผลกระทบต่อสุขภาพ
๕. เพิ่มประสิทธิภาพการบริหารจัดการระบบสุขภาพภาครัฐและปรับระบบการเงินการคลังด้านสุขภาพ
๖. พัฒนาระบบการดูแลและสร้างสภาพแวดล้อมที่เหมาะสมกับสังคมสูงวัย
๗. ผลักดันให้สถาบันทางสังคมมีส่วนร่วมพัฒนาประเทศอย่างเข้มแข็ง



(๒) ยุทธศาสตร์การสร้างความเป็นธรรมลดและความเหลื่อมล้ำในสังคม วัตถุประสงค์

๑. เพื่อขยายโอกาสทางเศรษฐกิจและสังคมให้แก่กลุ่มประชากรร้อยละ ๔๐ ที่มีรายได้น้อยที่สุด
๒. เพื่อให้คนไทยทุกคนเข้าถึงบริการทางสังคมที่มีคุณภาพได้อย่างทั่วถึง
๓. เพื่อสร้างความเข้มแข็งให้ชุมชน

เป้าหมายและตัวชี้วัด

- เป้าหมายที่ ๑ ลดปัญหาความเหลื่อมล้ำด้านรายได้ของกลุ่มคนที่มีฐานะทางเศรษฐกิจสังคม ที่แตกต่างกัน และแก้ไขปัญหาความยากจน
- เป้าหมายที่ ๒ เพิ่มโอกาสการเข้าถึงบริการพื้นฐานทางสังคมของภาครัฐ
- เป้าหมายที่ ๓ เพิ่มศักยภาพชุมชนและเศรษฐกิจฐานรากให้มีความเข้มแข็ง เพื่อให้ชุมชนพึ่งพาตนเองและได้รับส่วนแบ่งผลประโยชน์ทางเศรษฐกิจมากขึ้น

แนวทางการพัฒนา

1. เพิ่มโอกาสให้กับกลุ่มเป้าหมายประชากรร้อยละ 40 ที่มีรายได้ต่ำสุดให้สามารถเข้าถึงบริการที่มีคุณภาพของรัฐ และมีอาชีพ
2. กระจายการให้บริการภาครัฐทั้งด้านการศึกษา สาธารณสุขและสวัสดิการที่มีคุณภาพให้ครอบคลุมและทั่วถึง
3. เสริมสร้างศักยภาพชุมชน การพัฒนาเศรษฐกิจชุมชน และการสร้างความเข้มแข็งการเงินฐานรากตามหลักปรัชญาของเศรษฐกิจพอเพียง เพื่อให้ชุมชนสามารถพึ่งพาตนเองได้ มีสิทธิในการจัดการทุน ที่ดินและทรัพยากรภายในชุมชน

ยุทธศาสตร์ที่ 2 การสร้างความเป็นธรรมลดความเหลื่อมล้ำในสังคม



(๓) ยุทธศาสตร์การสร้างความเข้มแข็งทางเศรษฐกิจและแข่งขันได้อย่างยั่งยืน วัตถุประสงค์

1. สร้างความเข้มแข็งให้เศรษฐกิจขยายตัวอย่างมีเสถียรภาพและยั่งยืน
2. สร้างความเข้มแข็งให้กับเศรษฐกิจรายสาขา เพื่อยกระดับขีดความสามารถในการแข่งขันของภาคเกษตร อุตสาหกรรม บริการ และการค้าการลงทุน

เป้าหมายและตัวชี้วัด

1. เศรษฐกิจขยายตัวอย่างมีเสถียรภาพและยั่งยืน
 - เป้าหมายที่ 1 เศรษฐกิจเติบโตได้ตามศักยภาพ ประชาชนมีความเป็นอยู่และคุณภาพชีวิตที่ดีขึ้น
 - เป้าหมายที่ 2 การลงทุนภาครัฐและเอกชนขยายตัวอย่างต่อเนื่อง
 - เป้าหมายที่ 3 พัฒนากองทุนออกให้ขยายตัวและเป็นกลไกสำคัญในการขับเคลื่อนเศรษฐกิจไทย

- เป้าหมายที่ ๔ เพิ่มผลิตภาพการผลิตของประเทศ
- เป้าหมายที่ ๕ รักษาเสถียรภาพของการขยายตัวทางเศรษฐกิจ
- เป้าหมายที่ ๖ เพิ่มการลงทุนจากความร่วมมือภาครัฐและภาคเอกชน
ในการพัฒนาโครงสร้างพื้นฐานของประเทศ
- เป้าหมายที่ ๗ ประชาชนและผู้ประกอบการเข้าสู่ระบบภาษีมากขึ้น
- เป้าหมายที่ ๘ ประเทศไทยมีขีดความสามารถในการแข่งขันทาง
เศรษฐกิจสูงขึ้น

๒. การสร้างความเข้มแข็งให้เศรษฐกิจรายสาขา

- เป้าหมายที่ ๑ เศรษฐกิจรายสาขาเติบโตอย่างเข้มแข็งและเป็นฐานในการ
สร้างความเจริญเติบโตทางเศรษฐกิจของประเทศ
- เป้าหมายที่ ๒ เกษตรกรมีรายได้เงินสดสุทธิทางการเกษตรเพิ่มขึ้นและ
พื้นที่การทำเกษตรกรรมยั่งยืนเพิ่มขึ้นต่อเนื่อง
- เป้าหมายที่ ๓ พัฒนาพื้นที่ไปสู่เมืองอุตสาหกรรมนิเวศ
- เป้าหมายที่ ๔ ประเทศไทยมีรายได้จากการท่องเที่ยวเพิ่มขึ้นและมีขีด
ความสามารถในการแข่งขันด้านการท่องเที่ยวสูงขึ้น
- เป้าหมายที่ ๕ วิสาหกิจขนาดกลางและขนาดย่อมมีบทบาทต่อระบบ
เศรษฐกิจเพิ่มมากขึ้น
- เป้าหมายที่ ๖ เพิ่มประสิทธิภาพของภาคการเงินเพื่อให้เป็นกลไก
สนับสนุนการพัฒนาทางเศรษฐกิจและสังคม

แนวทางการพัฒนาที่มีความสำคัญสูงและสามารถผลักดันสู่การปฏิบัติ

- ๓.๑ การบริหารจัดการเศรษฐกิจส่วนรวม
- ๓.๒ การเสริมสร้างและพัฒนาขีดความสามารถในการแข่งขันของภาคการ
ผลิตและบริการ

ยุทธศาสตร์ที่ 3 การสร้างความเข้มแข็งทางเศรษฐกิจและแข่งขันได้อย่างยั่งยืน



(๔) ยุทธศาสตร์การเติบโตที่เป็นมิตรกับสิ่งแวดล้อมเพื่อการพัฒนาอย่างยั่งยืน
วัตถุประสงค์

๑. รักษา พื้นฟูทรัพยากรธรรมชาติและมีการใช้ประโยชน์อย่างยั่งยืน และเป็นธรรม
๒. สร้างความมั่นคงด้านน้ำของประเทศ และบริหารจัดการทรัพยากรน้ำ ทั้งระบบให้มีประสิทธิภาพ
๓. บริหารจัดการสิ่งแวดล้อม และลดมลพิษให้มีคุณภาพดีขึ้น
๔. พัฒนาขีดความสามารถในการลดก๊าซเรือนกระจกและการปรับตัวเพื่อลดผลกระทบจากการเปลี่ยนแปลงสภาพภูมิอากาศ และการรับมือกับภัยพิบัติ เป้าหมายและตัวชี้วัด

เป้าหมายที่ ๑ รักษา และฟื้นฟูฐานทรัพยากรธรรมชาติ

เป้าหมายที่ ๒ สร้างความมั่นคงด้านน้ำ และบริหารจัดการทรัพยากรน้ำ ทั้งน้ำผิวดินและน้ำใต้ดินให้มีประสิทธิภาพ

เป้าหมายที่ ๓ สร้างคุณภาพสิ่งแวดล้อมที่ดี ลดมลพิษ และลดผลกระทบต่อสุขภาพของประชาชนและระบบนิเวศ

เป้าหมายที่ ๔ เพิ่มประสิทธิภาพการลดก๊าซเรือนกระจกและ ขีดความสามารถในการปรับตัว ต่อการเปลี่ยนแปลงสภาพ ภูมิอากาศ

เป้าหมายที่ ๕ เพิ่มประสิทธิภาพการบริหารจัดการเพื่อลดความเสี่ยงจาก ภัยพิบัติ ความสูญเสียในชีวิตและทรัพย์สินที่เกิดจาก สาธารณภัยลดลง

แนวทางการพัฒนาที่มีความสำคัญสูงและสามารถผลักดันสู่การปฏิบัติ

๑. การรักษาฟื้นฟูทรัพยากรธรรมชาติ สร้างสมดุลของการอนุรักษ์และใช้ ประโยชน์อย่างยั่งยืนและเป็นธรรม
๒. เพิ่มประสิทธิภาพการบริหารจัดการทรัพยากรน้ำเพื่อให้เกิดความมั่นคง สมดุล และยั่งยืน
๓. แก้ไขปัญหาวิกฤตสิ่งแวดล้อม
๔. ส่งเสริมการผลิตและการบริโภคที่เป็นมิตรกับสิ่งแวดล้อม
๕. สนับสนุนการลดการปล่อยก๊าซเรือนกระจก และเพิ่มขีดความสามารถ ในการปรับตัวต่อการเปลี่ยนแปลงสภาพภูมิอากาศ
๖. บริหารจัดการเพื่อลดความเสี่ยงด้านภัยพิบัติ
๗. พัฒนาระบบการบริหารจัดการและกลไกแก้ไขปัญหาความขัดแย้ง ด้านทรัพยากรธรรมชาติและสิ่งแวดล้อม
๘. การพัฒนาความร่วมมือด้านสิ่งแวดล้อมระหว่างประเทศ

ยุทธศาสตร์ที่ 4 การเติบโตที่เป็นมิตรกับสิ่งแวดล้อมเพื่อการพัฒนาอย่างยั่งยืน



(๕) ยุทธศาสตร์การเสริมสร้างความมั่นคงแห่งชาติเพื่อการพัฒนาประเทศสู่

ความมั่นคงและยั่งยืน

วัตถุประสงค์

๑. เพื่อปกป้องสถาบันพระมหากษัตริย์และเสริมสร้างความมั่นคงภายใน รวมทั้งป้องกันปัญหาภัยคุกคามที่เป็นอุปสรรคต่อการพัฒนาเศรษฐกิจ สังคม และการเมืองของชาติ
๒. เพื่อสร้างความพร้อมและผนึกกำลังของทุกภาคส่วน ให้มีขีดความสามารถในการบริหารจัดการด้านความมั่นคง และมีศักยภาพในการป้องกันและแก้ไขสถานการณ์ที่เกิดจากภัยคุกคามทั้งภัยทางทหาร และภัยคุกคามอื่นๆ
๓. เพื่อเสริมสร้างความร่วมมือด้านความมั่นคงกับมิตรประเทศ ในการสนับสนุนการรักษา ความสงบสุขและผลประโยชน์ของชาติ
๔. เพื่อเพิ่มประสิทธิภาพการบริหารนโยบายด้านความมั่นคงและนโยบายทางเศรษฐกิจ สังคม ทรัพยากรธรรมชาติและสิ่งแวดล้อมให้มีความเป็นเอกภาพ

เป้าหมายและตัวชี้วัด

- เป้าหมายภาพรวม คือ ผลประโยชน์ของชาติว่าด้วยความมั่นคง มั่งคั่ง ยั่งยืน
- เป้าหมายที่ ๑ ปกป้องและเชิดชูสถาบันพระมหากษัตริย์ให้เป็นสถาบันหลักของประเทศ
 - เป้าหมายที่ ๒ สังคมมีความสมานฉันท์ ผู้เห็นต่างทางความคิดของคนในชาติสามารถอยู่ร่วมกัน ได้อย่างสันติ ประชาชนมีส่วนร่วมป้องกัน แก้ไขปัญหาความมั่นคง

เป้าหมายที่ ๓ ประชาชนในจังหวัดชายแดนภาคใต้มีความปลอดภัยในชีวิต และทรัพย์สิน มีโอกาสในการศึกษาและการประกอบอาชีพ ที่สร้างรายได้เพิ่มขึ้น

เป้าหมายที่ ๔ ประเทศไทยมีความสัมพันธ์และความร่วมมือด้านความมั่นคง ในกลุ่มประเทศสมาชิกอาเซียน มีมิตรประเทศ และนานาชาติ ประเทศในการป้องกันภัยคุกคามในรูปแบบต่างๆ ควบคู่ไปกับการรักษาผลประโยชน์ของชาติ

เป้าหมายที่ ๕ ประเทศไทยมีความพร้อมต่อการรับมือภัยคุกคาม ทั้งภัย คุกคามทางทหารและ ภัยคุกคามอื่นๆ

เป้าหมายที่ ๖ แผนงานด้านความมั่นคงมีการบูรณาการสอดคล้องกับ นโยบายการพัฒนาเศรษฐกิจ สังคม ทรัพยากรธรรมชาติและ สิ่งแวดล้อม

แนวทางการพัฒนา

๑. การรักษาความมั่นคงภายใน เพื่อให้เกิดความสงบในสังคมและดำรงไว้ซึ่ง สถาบันหลักของชาติ
๒. การพัฒนาเสริมสร้างศักยภาพการป้องกันประเทศเพื่อเตรียมความพร้อม ในการรับมือ ภัยคุกคามทั้งการทหารและภัยคุกคามอื่น ๆ
๓. การส่งเสริมความร่วมมือกับต่างประเทศด้านความมั่นคง เพื่อบูรณาการ ความร่วมมือกับ มิตรประเทศเพื่อผลประโยชน์ทางเศรษฐกิจ สังคม และ การป้องกันภัยคุกคามข้ามชาติ
๔. การรักษาความมั่นคงและผลประโยชน์ของชาติทางทะเลเพื่อคงไว้ซึ่ง อำนาจอธิปไตยและสิทธิอธิปไตยในเขตทางทะเล
๕. การบริหารจัดการความมั่นคงเพื่อการพัฒนา เพื่อให้เกิดความสอดคล้อง กับระหว่างแผนงานที่เกี่ยวข้องกับความมั่นคงกับแผนงานการพัฒนาอื่นๆ ภายใต้การมีส่วนร่วมของภาคประชาชน

ยุทธศาสตร์ที่ 5 การเสริมสร้างความมั่นคงแห่งชาติเพื่อการพัฒนา ประเทศ สุขความมั่งคั่ง และยั่งยืน

แนวทาง

- ★ ประเทศไทยมีความสัมพันธ์และความร่วมมือ ด้านความมั่นคงในกลุ่มประเทศอนุภูมิภาคประเทศ
- ★ ปกป้องและเจ็ดคุกคามเป็นระบบภาคภัยภัย
- ★ สังคมมีความสมานฉันท์
- ★ ประชาชนในจังหวัดชายแดนภาคใต้มีความ ปลอดภัยในชีวิตและทรัพย์สิน
- ★ ประเทศไทยมีความพร้อมต่อการรับมือภัย คุกคามระหว่างประเทศ
- ★ อันดับความเรียงจากการลดการว่างลงต่ำกว่า อันดับที่ 20 ของโลก
- ★ อันดับความเรียงจากการโจมตีด้านไซเบอร์ในต่ำกว่าอันดับที่ 10 ของโลก



เป้าหมาย

สร้างจิตสำนึกของคนในชาติให้มีความหวงแหน และดำรงรักษาสถาบันชาติ ศาสนาพระมหากษัตริย์

เสริมสร้างความปรองดองของคนในชาติและมี กลไกในการตรวจสอบและพัฒนาระบบราชการ

พัฒนาเสริมสร้างศักยภาพ การป้องกันประเทศ

ส่งเสริมความร่วมมือกับ ต่างประเทศด้านความมั่นคง



ป้องกันและแก้ไขปัญหาความ ไม่สงบในจังหวัดชายแดน ภาคใต้ โดยกระบวนการสันติ สุขชนนรฯ ทางสันติ ไร้ และ กระบวนการมีส่วนร่วมของ ประชาชนในพื้นที่บนพื้นฐาน ความแตกต่างทางเชื้อชาติภาษา และชาติพันธุ์

(๖) ยุทธศาสตร์การบริหารจัดการในภาครัฐ การป้องกันการทุจริตประพฤติมิชอบและธรรมาภิบาลในสังคมไทย

วัตถุประสงค์

๑. เพื่อให้ภาครัฐมีขนาดเล็ก มีการบริหารจัดการที่ดีและได้มาตรฐานสากล
๒. เพื่อให้องค์กรปกครองส่วนท้องถิ่นให้มีการบริหารจัดการและให้บริการแก่ประชาชนในท้องถิ่นได้อย่างมีประสิทธิภาพ ประสิทธิภาพ และโปร่งใส ตรวจสอบได้
๓. เพื่อลดปัญหาการทุจริตและประพฤติมิชอบของประเทศ
๔. เพื่อพัฒนาระบบและกระบวนการทางกฎหมายให้สามารถอำนวยความสะดวก สะดวกด้วยความรวดเร็ว และเป็นธรรมแก่ประชาชน

เป้าหมายและตัวชี้วัด

เป้าหมายที่ ๑ ลดสัดส่วนค่าใช้จ่ายด้านบุคลากร และเพิ่มประสิทธิภาพการบริหารจัดการและการให้บริการของภาครัฐ และประสิทธิภาพการประกอบธุรกิจของประเทศ

เป้าหมายที่ ๒ เพิ่มประสิทธิภาพการบริหารจัดการที่ดีขององค์กรปกครองส่วนท้องถิ่น

เป้าหมายที่ ๓ เพิ่มคะแนนดัชนีการรับรู้การทุจริตให้สูงขึ้น

เป้าหมายที่ ๔ ลดจำนวนการดำเนินคดีกับผู้ได้กระทำความผิด

แนวทางการพัฒนา

๑. ปรับปรุงโครงสร้างหน่วยงาน บทบาท ภารกิจ และคุณภาพบุคลากรภาครัฐ ให้มีความโปร่งใส ทันสมัย คล่องตัว มีขนาดที่เหมาะสม เกิดความคุ้มค่า
๒. ปรับปรุงกระบวนการงบประมาณ และสร้างกลไกในการติดตามตรวจสอบการเงินการคลังภาครัฐ
๓. เพิ่มประสิทธิภาพและยกระดับการให้บริการสาธารณะให้ได้มาตรฐานสากล
๔. เพิ่มประสิทธิภาพการบริหารจัดการให้แก่องค์กรปกครองส่วนท้องถิ่น
๕. ป้องกันและปราบปรามการทุจริตและประพฤติมิชอบ
๖. ปฏิรูปกฎหมายและกระบวนการยุติธรรมให้มีความทันสมัย เป็นธรรม และสอดคล้องกับข้อบังคับสากลหรือข้อตกลงระหว่างประเทศ

ยุทธศาสตร์ที่ ๖ การบริหารจัดการในภาครัฐ การป้องกันการทุจริตประพฤติมิชอบและธรรมาภิบาลในสังคมไทย



และประกอบกับอีก ๔ ยุทธศาสตร์ที่มุ่งเน้นการพัฒนาพื้นฐานเชิงยุทธศาสตร์และกลไกสนับสนุนให้การดำเนินยุทธศาสตร์ทั้ง ๖ ด้านให้สัมฤทธิ์ผล ประกอบด้วย

(๗) ยุทธศาสตร์การพัฒนาโครงสร้างพื้นฐานและระบบโลจิสติกส์
วัตถุประสงค์

๑. เพื่อพัฒนาโครงสร้างพื้นฐาน สิ่งอำนวยความสะดวกด้านการขนส่งและการค้า รวมทั้งมีกลไกกำกับ ดูแล การประกอบกิจการขนส่งที่มีประสิทธิภาพและโปร่งใส ให้สามารถสนับสนุนการเพิ่มขีดความสามารถในการแข่งขันของประเทศ และยกระดับคุณภาพชีวิตให้แก่ประชาชน
๒. เพื่อสร้างความมั่นคงทางพลังงาน เพิ่มประสิทธิภาพการใช้พลังงาน และส่งเสริมการใช้พลังงานทดแทนและพลังงานสะอาดตลอดจนขยายโอกาสทางธุรกิจในภูมิภาคอาเซียน
๓. เพื่อเพิ่มประสิทธิภาพและขยายการให้บริการด้านโครงสร้างพื้นฐานดิจิทัลอย่างทั่วถึงทั้งประเทศ ในราคาที่เหมาะสมเป็นธรรม และส่งเสริมธุรกิจดิจิทัลใหม่ และนวัตกรรม รวมทั้งพัฒนาระบบความปลอดภัยทางไซเบอร์ให้มีความมั่นคง และคุ้มครองสิทธิส่วนบุคคลให้แก่ผู้ใช้บริการ
๔. เพื่อพัฒนาประสิทธิภาพและขยายการให้บริการโครงสร้างพื้นฐานด้านน้ำ ประปาทั้งในเชิงปริมาณและคุณภาพให้ครอบคลุมทั่วประเทศ ลดอัตราน้ำสูญเสียในระบบประปาและสร้างกลไกการบริหารจัดการการประกอบกิจการน้ำประปาในภาพรวมของประเทศ
๕. เพื่อพัฒนาอุตสาหกรรมต่อเนื่องที่เกิดจากลงทุนด้านโครงสร้างพื้นฐาน เพื่อลดการนำเข้าจากต่างประเทศ และสร้างโอกาสทางเศรษฐกิจให้กับประเทศ

เป้าหมายและตัวชี้วัด

- เป้าหมายที่ ๑ การพัฒนาโครงสร้างพื้นฐานและระบบโลจิสติกส์ในภาพรวม
เป้าหมายที่ ๒ การพัฒนาโครงสร้างพื้นฐานด้านระบบขนส่ง
เป้าหมายที่ ๓ การพัฒนาระบบโลจิสติกส์
เป้าหมายที่ ๔ การพัฒนาด้านพลังงาน
เป้าหมายที่ ๕ การพัฒนาเศรษฐกิจดิจิทัล
เป้าหมายที่ ๖ การพัฒนาด้านสาธารณสุขการ (น้ำประปา)

แนวทางการพัฒนา

๑. การพัฒนาโครงสร้างพื้นฐานด้านขนส่ง
๒. การสนับสนุนการพัฒนาระบบขนส่ง
๓. การพัฒนาระบบโลจิสติกส์
๔. การพัฒนาด้านพลังงาน
๕. การพัฒนาเศรษฐกิจดิจิทัล
๖. การพัฒนาระบบน้ำประปา

ยุทธศาสตร์ที่ 8 การพัฒนาวิทยาศาสตร์ เทคโนโลยี วิจัย และนวัตกรรม



(๘) ยุทธศาสตร์การพัฒนาภาค เมือง และพื้นที่เศรษฐกิจ วัตถุประสงค์

1. เพื่อกระจายความเจริญและโอกาสทางเศรษฐกิจไปสู่ภูมิภาคอย่างทั่วถึงมากขึ้น
2. เพื่อพัฒนาเมืองศูนย์กลางของจังหวัดให้เป็นเมืองน่าอยู่สำหรับคนทุกกลุ่ม
3. เพื่อพัฒนาและฟื้นฟูพื้นที่ฐานเศรษฐกิจหลักให้ขยายตัวอย่างเป็นมิตรต่อสิ่งแวดล้อม และเพิ่มคุณภาพชีวิตของคนในชุมชน
4. เพื่อพัฒนาพื้นที่เศรษฐกิจใหม่ให้สนับสนุนการเพิ่มขีดความสามารถในการแข่งขันและการพัฒนาในพื้นที่อย่างยั่งยืน

เป้าหมายและตัวชี้วัด

- เป้าหมายที่ 1 ลดช่องว่างรายได้ระหว่างภาคและมีการกระจายรายได้ที่เป็นธรรมมากขึ้น
- เป้าหมายที่ 2 เพิ่มจำนวนเมืองศูนย์กลางของจังหวัดเป็นเมืองน่าอยู่สำหรับคนทุกกลุ่มในสังคม
- เป้าหมายที่ 3 พื้นที่ฐานเศรษฐกิจหลักมีระบบการผลิตที่มีประสิทธิภาพสูงและเป็นมิตรต่อสิ่งแวดล้อม
- เป้าหมายที่ 4 เพิ่มมูลค่าการลงทุนในพื้นที่เศรษฐกิจใหม่บริเวณชายแดน

แนวทางการพัฒนา

1. การพัฒนาภาคเพื่อสร้างโอกาสทางเศรษฐกิจให้กระจายตัวอย่างทั่วถึง
2. การพัฒนาเมือง
3. การพัฒนาพื้นที่เศรษฐกิจ

ยุทธศาสตร์ที่ 9 การพัฒนาภาค เมือง และพื้นที่เศรษฐกิจ



(๑๐) ยุทธศาสตร์ความร่วมมือระหว่างประเทศเพื่อการพัฒนา วิถึอุปสงค์

1. เพื่อใช้ประโยชน์จากจุดเด่นของทำเลที่ตั้งของประเทศไทยที่เป็นจุดเชื่อมโยงสำคัญของแนวระเบียงเศรษฐกิจต่าง ๆ ให้เกิดประโยชน์อย่างเต็มศักยภาพในการพัฒนาเศรษฐกิจและสังคมของไทย
2. เพื่อขยายโอกาสด้านการค้าการลงทุนระหว่างประเทศ และยกระดับให้ประเทศเป็นฐานการผลิตและการลงทุนที่มีศักยภาพและโดดเด่น
3. เพื่อเพิ่มบทบาทของไทยในเวทีโลกด้วยการส่งเสริมบทบาทที่สร้างสรรค์ของไทยในกรอบความร่วมมือต่าง ๆ รวมทั้งการสนับสนุนการขับเคลื่อนการพัฒนาภายใต้กรอบเป้าหมายการพัฒนาที่ยั่งยืน (Sustainable Development Goals : SDGs)

เป้าหมายและตัวชี้วัด

- เป้าหมายที่ ๑ เครือข่ายการเชื่อมโยงตามแนวระเบียงเศรษฐกิจที่ครอบคลุมและมีการใช้ประโยชน์ได้เต็มศักยภาพ
- เป้าหมายที่ ๒ ระบบห่วงโซ่มูลค่าในอนุภูมิภาคและภูมิภาคอาเซียนเพิ่มขึ้น
- เป้าหมายที่ ๓ ประเทศไทยเป็นฐานเศรษฐกิจ การค้าและการลงทุนที่สำคัญในภูมิภาคอนุภูมิภาค อาเซียน และเอเชีย รวมทั้งมีการพัฒนาส่วนขยายจากแนวระเบียงเศรษฐกิจในอนุภูมิภาคให้ครอบคลุมภูมิภาคอาเซียน เอเชียตะวันออก และเอเชียใต้
- เป้าหมายที่ ๔ ประเทศไทยเป็นหุ้นส่วนการพัฒนาที่สำคัญทั้งในทุกระดับ

แนวทางการพัฒนา

๑. ขยายความร่วมมือทางการค้า และการลงทุนกับมิตรประเทศ และแสวงหาตลาดใหม่สำหรับสินค้าและบริการของไทย
๒. พัฒนาความเชื่อมโยงด้านการคมนาคมขนส่ง โลจิสติกส์ และโทรคมนาคมในกรอบความร่วมมืออนุภูมิภาคภายใต้แผนงาน GMS, ACMECS, IMT-GT, BIMSTEC และ JDS และภูมิภาคอาเซียน เพื่ออำนวยความสะดวกและลดต้นทุนด้านโลจิสติกส์
๓. พัฒนาและส่งเสริมให้ไทยเป็นฐานของการประกอบธุรกิจ การบริการ และการลงทุนที่โดดเด่นในภูมิภาค
๔. ส่งเสริมการลงทุนไทยในต่างประเทศ (Outward investment) ของผู้ประกอบการไทย
๕. เปิดประตูการค้าและพัฒนาความร่วมมือกับประเทศเพื่อนบ้าน ในลักษณะหุ้นส่วนทางยุทธศาสตร์ทั้งในระดับอนุภูมิภาค และภูมิภาคที่มีความเสมอภาคกัน
๖. สร้างความเป็นหุ้นส่วนการพัฒนา กับประเทศในอนุภูมิภาค ภูมิภาค และนานาชาติ
๗. เข้าร่วมเป็นภาคีความร่วมมือระหว่างประเทศโดยมีบทบาทที่สร้างสรรค์
๘. ส่งเสริมความร่วมมือกับภูมิภาคและนานาชาติในการสร้างความมั่นคง
๙. บูรณาการภารกิจด้านความร่วมมือระหว่างประเทศและด้านการต่างประเทศ
๑๐. ส่งเสริมให้เกิดการปรับตัวภายในประเทศที่สำคัญ

ยุทธศาสตร์ที่ 10 ความร่วมมือระหว่างประเทศเพื่อการพัฒนา



๑.๓ แผนพัฒนาภาค/แผนพัฒนามูลุ่่มจังหวัด/แผนพัฒนาจังหวัด

๑.๓.๑ แผนพัฒนาภาคใต้ ในช่วงแผนพัฒนาเศรษฐกิจและสังคมแห่งชาติ

ฉบับที่ ๑๒ (พ.ศ.๒๕๖๐ - ๒๕๖๔)

ภาคใต้มีแหล่งท่องเที่ยวทางทะเลที่มีชื่อเสียงระดับโลก และแหล่งท่องเที่ยวที่มีศักยภาพสามารถสร้างรายได้ให้กับภาคทั้งพื้นที่ตอนในและชายฝั่งทะเลทั้งสองด้าน รวมทั้งมีระบบนิเวศชายฝั่งที่เป็นแหล่งเพาะพันธุ์สัตว์น้ำตามธรรมชาติและเหมาะกับการเพาะเลี้ยงสัตว์น้ำชายฝั่ง ในขณะที่การผลิตภาคเกษตรได้แก่ ยางพาราและปาล์มน้ำมันซึ่งเป็นแหล่งผลิตและแปรรูปที่สำคัญของประเทศไทยยังเป็นแบบดั้งเดิม นอกจากนี้ภาคใต้มีความได้เปรียบด้านสภาพที่ตั้งทางภูมิศาสตร์ที่อยู่ใกล้เส้นทางการค้าโลก สามารถเชื่อมโยงการพัฒนาทั้งพื้นที่ภาคอื่น ๆ ของประเทศ รวมทั้งภูมิภาคเอเชียใต้และเอเชียตะวันออกเฉียง

ดังนั้น การพัฒนาภาคใต้ควรพัฒนาการท่องเที่ยวให้เป็นมาตรฐานสากลเพื่อรักษาความมีชื่อเสียงของแหล่งท่องเที่ยวระดับโลก พร้อมกับพัฒนาแหล่งท่องเที่ยวที่มีศักยภาพให้เป็นที่รู้จักในระดับนานาชาติ ใช้เทคโนโลยีและนวัตกรรมในการผลิตและแปรรูปภาคเกษตรควบคู่กับการอนุรักษ์ทรัพยากรธรรมชาติและสิ่งแวดล้อม รวมทั้งพัฒนาการเชื่อมโยงการค้า การลงทุน กับภูมิภาคต่าง ๆ ของโลก

๑.เป้าหมายเชิงยุทธศาสตร์ "ภาคใต้เป็นเมืองท่องเที่ยวพักผ่อน ดากอากาศระดับโลก เป็นศูนย์กลางผลิตภัณฑ์ยางพาราและปาล์มน้ำมันของประเทศ และเมืองเศรษฐกิจเชื่อมโยงการค้าการลงทุนกับภูมิภาคอื่นของโลก"

๒.วัตถุประสงค์

- ๒.๑ เพื่อพัฒนาการท่องเที่ยวของภาคใต้เป็นแหล่งท่องเที่ยวคุณภาพชั้นนำของโลก
- ๒.๒ เพื่อพัฒนาอุตสาหกรรมแปรรูปยางพาราและปาล์มน้ำมันแห่งใหม่ของภาคและเป็นมิตรกับสิ่งแวดล้อม
- ๒.๓ เพื่อพัฒนาสินค้าเกษตรและอุตสาหกรรมเกษตรตลอดห่วงโซ่มูลค่าและเป็นมิตร กับสิ่งแวดล้อม
- ๒.๔ เพื่อพัฒนาโครงสร้างพื้นฐานสนับสนุนการท่องเที่ยว การพัฒนาเขตอุตสาหกรรมและการเชื่อมโยงการค้าโลก

๓.เป้าหมายและตัวชี้วัด

- ๓.๑ มูลค่าผลิตภัณฑ์ภาคเพิ่มขึ้น
- ๓.๒ ผลิตภัณฑ์ภาคเกษตรของภาคเพิ่มขึ้น
- ๓.๓ ผลิตภัณฑ์มวลรวมภาคต่อหัวประชากรเพิ่มขึ้น
- ๓.๔ รายได้จากการท่องเที่ยวเพิ่มขึ้น

๔. ยุทธศาสตร์การพัฒนา

- ๔.๑ ยุทธศาสตร์ที่ ๑ พัฒนาการท่องเที่ยวของภาคให้เป็นแหล่งท่องเที่ยวคุณภาพชั้นนำของโลก
 - แนวทางการพัฒนา
 - ๑) ยกกระดับมาตรฐานบริการ และส่งเสริมธุรกิจต่อเนื่องในแหล่งท่องเที่ยวที่มีชื่อเสียงของภาค
 - ๒) พัฒนาและสนับสนุนรูปแบบการท่องเที่ยวเรือสำราญ และการท่องเที่ยวเชิงอาหาร

๓) พัฒนาเมืองท่องเที่ยวหลัก (ภูเก็ต) ให้เป็นเมืองอัจฉริยะ (Smart City) และมีระบบขนส่งมวลชน (Monorail)

๔) พัฒนาแหล่งท่องเที่ยวบนบกบริเวณตอนในของภาคเชื่อมโยงกับแหล่งท่องเที่ยวทางทะเลที่มีชื่อเสียง

๕) พัฒนารูปแบบการท่องเที่ยวให้มีความหลากหลายเพื่อสร้างมูลค่าเพิ่มให้กับ การท่องเที่ยวที่สำคัญของภาค

๖) ส่งเสริมการท่องเที่ยวชุมชนให้มีความเข้มแข็งและสอดคล้องกับศักยภาพของพื้นที่

๔.๒ ยุทธศาสตร์ที่ ๒ พัฒนาอุตสาหกรรมการแปรรูปยางพาราและปาล์มน้ำมันแห่งใหม่ของประเทศ

แนวทางการพัฒนา

๑) พัฒนาเขตอุตสาหกรรมแปรรูปยางพาราขนาดใหญ่-สะเตกา ที่ครบวงจรและเป็นมิตรกับสิ่งแวดล้อม

๒) พัฒนาเขตอุตสาหกรรมโอเลโอเคมีคอลแบบครบวงจรในจังหวัดกระบี่ สุราษฎร์ธานีและชุมพร

๓) พัฒนาและสนับสนุนการใช้เทคโนโลยีชีวภาพและนวัตกรรมในการผลิตภาคเกษตร

๔.๓ ยุทธศาสตร์ที่ ๓ พัฒนาการผลิตสินค้าเกษตรหลักของภาคและสร้างความเข้มแข็งสถาบันเกษตรกร

แนวทางการพัฒนา

๑) ยกระดับการผลิตสินค้าเกษตรที่เป็นอัตลักษณ์ที่เหมาะสมกับศักยภาพพื้นที่ของภาค

๒) ยกระดับอุตสาหกรรมการเพาะเลี้ยงกุ้งและสัตว์น้ำชายฝั่งและการทำอุตสาหกรรมประมงทะเลที่ได้มาตรฐานสากล

๓) ส่งเสริมการทำเกษตรแบบผสมผสาน

๔) ส่งเสริมให้มีการใช้เทคโนโลยีและนวัตกรรมในการผลิตและบริหารจัดการฟาร์ม

๕) วางระบบป้องกันและแก้ไขปัญหาความเสื่อมโทรมของทรัพยากรธรรมชาติและสิ่งแวดล้อม

๔.๔ ยุทธศาสตร์ที่ ๔ พัฒนาโครงสร้างพื้นฐานสนับสนุนการท่องเที่ยว การพัฒนา เขตอุตสาหกรรม และการเชื่อมโยงการค้าโลก

แนวทางการพัฒนา

๑) พัฒนาโครงข่ายคมนาคมขนส่งเชื่อมโยงการพัฒนาแหล่งท่องเที่ยวชั้นนำแห่งใหม่กับแหล่งท่องเที่ยวที่มีชื่อเสียง

๒) พัฒนาและสนับสนุนท่าเรือสำราญในจังหวัดภูเก็ต

๓) พัฒนาระบบโครงสร้างพื้นฐานสนับสนุนการพัฒนาเขตอุตสาหกรรมแปรรูปยางพาราขนาดใหญ่-สะเตกา

๔) พัฒนาโครงสร้างพื้นฐานเชื่อมโยงภาคได้กับเส้นทางการค้าโลก

๑.๓.๒ แผนพัฒนากลุ่มจังหวัดภาคใต้ฝั่งอันดามัน (ระนอง พังงา ภูเก็ต กระบี่ ตรัง) พ.ศ.๒๕๖๑-๒๕๖๔

กลุ่มจังหวัดภาคใต้ฝั่งอันดามัน ประกอบด้วย ๕ จังหวัด ตั้งอยู่ชายฝั่งทะเลอันดามัน ด้านมหาสมุทรอินเดีย คือ ระนอง พังงา ภูเก็ต กระบี่ ตรัง มีศักยภาพโดดเด่นในการเป็นแหล่งท่องเที่ยวทางทะเลระดับนานาชาติ มีจุดขายทางการท่องเที่ยวที่สำคัญของประเทศ คือ หาดทราย ชายทะเล หมู่เกาะ และการท่องเที่ยวเชิงนิเวศน์ เช่น ดำน้ำ ปีนผา อีกทั้งยังเป็นแหล่งท่องเที่ยวที่มีชื่อเสียงระดับโลก มีมนต์เสน่ห์ของความเป็น "Andaman Cluster" โดยจังหวัดภูเก็ตเป็นศูนย์กลางที่เปรียบเสมือน "ไข่มุกอันดามัน" และมีแหล่งท่องเที่ยวอื่น ๆ ที่มีชื่อเสียงระดับนานาชาติ เช่น เกาะพีพี หมู่เกาะลันตา หมู่เกาะสุรินทร์ เป็นต้น อีกทั้งยังมีแหล่งท่องเที่ยวอื่น ๆ ที่มีศักยภาพในการพัฒนาเพื่อเพิ่มความหลากหลายของการท่องเที่ยว ได้แก่ แหล่งนิเวศน์ป่าชายเลนและนิเวศน์ธรรมชาติป่าเขาในจังหวัดพังงา-กระบี่-ตรัง และแหล่งน้ำแร่ธรรมชาติในจังหวัดระนองที่เป็นการท่องเที่ยวเชิงสุขภาพและสปา มีบริการพื้นฐานสนับสนุนการพัฒนาพื้นที่เป็นแหล่งท่องเที่ยวทางทะเลชั้นนำของโลก (World Class) ที่สำคัญ คือท่าอากาศยานนานาชาติ ๒ แห่ง ที่จังหวัดภูเก็ต และกระบี่ และท่าอากาศยานในประเทศอีก ๒ แห่ง คือ ท่าอากาศยานระนอง ท่าอากาศยานตรัง มีท่าเทียบเรือระหว่างประเทศและท่าจอดเรืออร์ซที่มีความสะดวกและทันสมัยที่ภูเก็ต มีสถาบันการศึกษาที่มีหลักสูตรการพัฒนาด้านการท่องเที่ยวเป็นการเฉพาะ

การจัดทำแผนพัฒนากลุ่มจังหวัดภาคใต้ฝั่งอันดามัน (พ.ศ. ๒๕๖๑-๒๕๖๔) มีเป้าหมายสำคัญที่จะนำทิศทางการพัฒนาไปสู่ ความมั่นคง มั่งคั่ง และยั่งยืน ครอบคลุมทุกมิติการพัฒนา ทั้งในด้านการยกระดับขีดความสามารถและการพัฒนาศักยภาพการท่องเที่ยวเชิงรุก การกระจายรายได้และสร้างความสมดุลของการพัฒนาให้กับทุกภาคส่วน โดยเฉพาะกลุ่มเกษตรกรและชุมชนท้องถิ่น รวมทั้งการพัฒนาทรัพยากรบุคคล และการบริหารจัดการทรัพยากรธรรมชาติและสิ่งแวดล้อม บนพื้นฐานความเข้มแข็งและการพัฒนาที่ยั่งยืน ทั้งนี้ศักยภาพของกลุ่มจังหวัดภาคใต้ฝั่งอันดามัน นอกจากจะมีความอุดมสมบูรณ์ของทรัพยากรธรรมชาติทางทะเล หมู่เกาะประวัติศาสตร์ ประเพณีท้องถิ่น มีชุมชนที่มีวัฒนธรรมที่น่าสนใจ ซึ่งมีความเหมาะสมกับการพัฒนาการท่องเที่ยวแล้ว ยังเป็นพื้นที่ที่มีความอุดมสมบูรณ์เหมาะสมกับการทำการเกษตร และเป็นแหล่งผลิตอาหารรองรับนักท่องเที่ยว โดยเฉพาะอย่างยิ่งยางพาราและปาล์มน้ำมันที่เป็นพืชเศรษฐกิจหลักของกลุ่มจังหวัด ทั้งนี้การพัฒนาภาคเกษตรกรรมโดยส่งเสริมอุตสาหกรรมการแปรรูป การส่งเสริมการพัฒนาองค์ความรู้ทางด้านเกษตรและการนำหลักปรัชญาเศรษฐกิจพอเพียงมาใช้ในการชีวิตประจำวันอย่างจริงจัง จะสามารถยกระดับคุณภาพชีวิตของเกษตรกร และเป็นกลไกที่สามารถรองรับผลกระทบจากการท่องเที่ยวที่อิงอยู่กับทิศทางที่ผันผวนของเศรษฐกิจโลกอย่างสูงได้ในเวลาเดียวกัน

การพัฒนาของกลุ่มจังหวัดภาคใต้ฝั่งอันดามันจึงต้องบูรณาการทุกภาคส่วน ทั้งหน่วยงานภาครัฐภาคเอกชน และความต้องการของประชาสังคม ท้องถิ่น และชุมชนเข้าอย่างเป็นเอกภาพ เพื่อประโยชน์สูงสุดในพื้นที่โดยมุ่งเป้าหมายในการพัฒนาทรัพยากรบุคคล บนฐานการพัฒนาคุณภาพด้านการท่องเที่ยวให้มีมาตรฐานอย่างยั่งยืนควบคู่กับสร้างมูลค่าเพิ่มให้สินค้าเกษตรที่มีศักยภาพในพื้นที่เพื่อให้ชุมชนเกิดความเข้มแข็ง

วิสัยทัศน์

"การท่องเที่ยวที่มีคุณภาพระดับโลก บนฐานความเข้มแข็งของภาคเกษตรและชุมชนอย่างยั่งยืน"

พันธกิจ

๑. มุ่งเน้นการบริหารจัดการด้านการท่องเที่ยวให้ได้มาตรฐาน และส่งเสริมด้านการตลาดประชาสัมพันธ์พื้นที่การท่องเที่ยวให้กระจายไปสู่ชุมชนและท้องถิ่นอย่างทั่วถึง เพื่อยกระดับรายได้จากการท่องเที่ยว

๒. เสริมสร้างความเข้มแข็งภาคการเกษตรให้เติบโตอย่างเต็มศักยภาพ เพื่อสร้างรายได้ให้กับพื้นที่อย่างต่อเนื่องและยั่งยืน

๓. พัฒนาและเพิ่มศักยภาพทรัพยากรบุคคลทั้งภาคการท่องเที่ยวและเกษตร เพื่อยกระดับประสิทธิภาพการทำงานให้สูงขึ้น นำไปสู่การขับเคลื่อนงานให้บรรลุตามวัตถุประสงค์

๔. บริหารจัดการทรัพยากรธรรมชาติและสิ่งแวดล้อมเพื่อรักษาความสมดุลของระบบนิเวศ และรักษาความเป็นอัตลักษณ์ของอันดามัน

เป้าประสงค์รวม (Objectives)

๑. มีศักยภาพและขีดความสามารถในการแข่งขันสูงทั้งด้านการท่องเที่ยวและภาคเกษตร เพื่อสร้างรายได้และขับเคลื่อนเศรษฐกิจ

๒. ชุมชนมีความเข้มแข็ง ประชาชนมีความมั่นคงในคุณภาพชีวิตที่ดี

๓. บุคลากรด้านการท่องเที่ยวและภาคเกษตรได้รับการพัฒนาให้มีศักยภาพเพิ่มขึ้น

๔. มีระบบการบริหารจัดการทรัพยากรธรรมชาติและสิ่งแวดล้อมที่ดี เพื่อคงความอุดมสมบูรณ์อย่างยั่งยืน

๕. มีการอนุรักษ์ประเพณีและวัฒนธรรมอันทรงคุณค่าให้คงความเป็นอัตลักษณ์แห่งอันดามัน

ตัวชี้วัดและค่าเป้าหมาย (KPI)

ตัวชี้วัด	ค่าฐาน (ค่าเฉลี่ย ปี ๕๔ - ๕๗)	ค่าเป้าหมายปี ๒๕๖๑-๒๕๖๔			
		๒๕๖๑	๒๕๖๒	๒๕๖๓	๒๕๖๔
- อัตราการขยายตัวของผลิตภัณฑ์มวลรวม	ร้อยละ ๐.๗	ร้อยละ ๑.๕	ร้อยละ ๒	ร้อยละ ๒.๕	ร้อยละ ๓
- อัตราการเพิ่มขึ้นของรายได้จากการท่องเที่ยว	ร้อยละ ๑๒.๐๒	ร้อยละ ๑๒.๕	๑๓	๑๓.๕	๑๔
- อัตราการเพิ่มขึ้นของผลิตภัณฑ์มวลรวมภาคการเกษตร	ร้อยละ -๘.๒	ร้อยละ ๐.๒	๐.๘	๑.๕	๒

จุดเน้นทางยุทธศาสตร์ (Strategic Positioning)

๑. การท่องเที่ยวที่มีมาตรฐานและคุณภาพระดับโลก

๒. การเพิ่มมูลค่าภาคการผลิตเกษตร ประมง และปศุสัตว์ ให้มีมาตรฐานความปลอดภัยและเป็นมิตรต่อสิ่งแวดล้อม

๓. การบริหารจัดการที่ยั่งยืน โดยเน้นการพัฒนาทรัพยากรบุคคล ภูมิสังคม ประวัติศาสตร์ ประเพณีวัฒนธรรม และความต้องการของท้องถิ่น

ประเด็นยุทธศาสตร์

ยุทธศาสตร์ที่ ๑ : พัฒนาคุณภาพด้านการท่องเที่ยวให้มีมาตรฐาน อย่างยั่งยืน

กลยุทธ์ ๑.๑ ส่งเสริมและพัฒนาศักยภาพพื้นที่ที่สามารถรองรับการขยายตัวด้านการท่องเที่ยวให้เพียงพอและเหมาะสม

๑. พัฒนาโครงสร้างพื้นฐานเชื่อมโยงการคมนาคม ทางบก ทางทะเล และทางอากาศ ให้เพียงพอและได้มาตรฐาน

๒. พัฒนาแหล่งท่องเที่ยวและอุตสาหกรรมการท่องเที่ยวให้สอดคล้องกับภูมิสังคม อัตลักษณ์อันตามัน ให้คงความสวยงาม สะอาด และความต้องการของท้องถิ่น

๓. พัฒนาและส่งเสริมผู้ประกอบการด้านอาหารพื้นเมือง อาหารโบราณ และอาหารฮาลาล เพื่อรองรับการท่องเที่ยวเชิงวัฒนธรรม

๔. ส่งเสริมและอนุรักษ์ประเพณีวัฒนธรรม วิถีชีวิตและภูมิปัญญาท้องถิ่นอันตามัน เพื่อสร้างจุดขายทางการตลาดสู่การท่องเที่ยวนานาชาติ

๕. พัฒนาระบบสาธารณูปโภค ระบบสารสนเทศ และสิ่งอำนวยความสะดวกในพื้นที่ให้เพียงพอต่อความต้องการของประชาชนและนักท่องเที่ยว

กลยุทธ์ ๑.๒ การพัฒนาและยกระดับมาตรฐานความปลอดภัยและสุขอนามัยสิ่งแวดล้อมให้ได้มาตรฐานเพื่อสร้างความเชื่อมั่นแก่นักท่องเที่ยว

๑. เพิ่มประสิทธิภาพระบบป้องกันและบรรเทาสาธารณภัย เพื่อสร้างความเชื่อมั่นและรองรับภัยพิบัติและสาธารณภัย

๒. สร้างความเชื่อมั่นในด้านความปลอดภัยในชีวิตทรัพย์สินแก่ประชาชนและนักท่องเที่ยว ทั้งชาวไทยและชาวต่างประเทศ

๓. พัฒนาระบบเฝ้าระวังสุขอนามัย การบริการด้านสาธารณสุขให้มีประสิทธิภาพ และเพียงพอรองรับต่อการขยายเมืองและทิศทางการพัฒนาแหล่งท่องเที่ยว

๔. พัฒนาและส่งเสริมผู้ประกอบการด้านอาหารพื้นเมือง อาหารโบราณ และอาหารฮาลาลให้ถูกต้องตามหลักสุขอนามัยและโภชนาการเพื่อรองรับการเป็นครัวของโลก

๕. พัฒนาระบบข้อมูลข่าวสารและสร้างเครือข่ายความร่วมมือจากทุกภาคส่วนในรูปแบบประชารัฐ และส่งเสริมการยกระดับพัฒนาชุมชนให้มีความเข้มแข็งเพื่อรองรับภัยพิบัติและภัยต่อความมั่นคงในทุกรูปแบบ

๖. สร้างมาตรการควบคุมจำนวนนักท่องเที่ยวให้ได้มาตรฐานตามความสามารถในการรองรับ (Carrying Capacity)

กลยุทธ์ ๑.๓ บริหารจัดการทรัพยากรธรรมชาติและสิ่งแวดล้อมให้อุดมสมบูรณ์อย่างยั่งยืนโดยกระบวนการมีส่วนร่วมของทุกภาคส่วนในพื้นที่

๑. ฟื้นฟูทรัพยากรธรรมชาติและสิ่งแวดล้อมให้คงความอุดมสมบูรณ์ เพื่อสร้างความสมดุลย์ของระบบนิเวศ โดยเฉพาะพื้นที่เพาะพันธุ์ อนุบาล และขยายพันธุ์สัตว์ทะเล

๒. เพิ่มประสิทธิภาพการบริหารจัดการขยะมูลฝอยและน้ำเสีย

๓. เพิ่มประสิทธิภาพการบริหารจัดการน้ำให้เพียงพอกับความต้องการของกลุ่มจังหวัด

๔. การบริหารจัดการพลังงานให้มีประสิทธิภาพและเพียงพอต่อความต้องการ

๕. การพัฒนาระบบผังเมืองและการใช้ประโยชน์ที่ดินให้สอดคล้องต่อความต้องการของท้องถิ่นและการพัฒนาที่สมดุล

กลยุทธ์ ๑.๔ บริหารจัดการการตลาดและประชาสัมพันธ์

๑. เชื่อมโยงเครือข่ายทางการท่องเที่ยว การค้าและบริการกับกลุ่มประเทศเพื่อนบ้าน

๒. พัฒนาความสัมพันธ์กับต่างประเทศในรูปแบบบ้านพี่เมืองน้องหรือแลกเปลี่ยนด้านวัฒนธรรมและเป็นฐานเชื่อมโยงการท่องเที่ยว

๓. พัฒนาและยกระดับตลาดการท่องเที่ยวในทุกสาขาให้มีศักยภาพต่อการแข่งขันในระดับสากล

๔. ส่งเสริม พัฒนา ระบบประชาสัมพันธ์ภาครัฐและสร้างภาคีเครือข่ายเอกชนเพื่อสร้างกลไกการตลาด และเพิ่มช่องทางในการประชาสัมพันธ์ผลิตภัณฑ์ชุมชนไปสู่ตลาดการท่องเที่ยว

ยุทธศาสตร์ที่ ๒ : การพัฒนาระบบและสร้างมูลค่าเพิ่มให้สินค้าภาคเกษตร ประมง และปศุสัตว์ที่มีศักยภาพในพื้นที่ เพื่อให้ชุมชนเกิดความเข้มแข็งอย่างยั่งยืน

กลยุทธ์ ๒.๑ การพัฒนาประสิทธิภาพทางการเกษตร (พืช ประมง และปศุสัตว์) เพื่อเพิ่มผลผลิตและลดต้นทุนการผลิต และสร้างฐานรายได้ให้กับเกษตรกร

๑. พัฒนาและเพิ่มผลผลิตทางการเกษตร ประมง และปศุสัตว์ และลดต้นทุนจากปัจจัยการผลิตต่าง ๆ

๒. ส่งเสริมการนำผลการศึกษาวิจัยเพื่อพัฒนาและคัดเลือกสายพันธุ์ที่เหมาะสมกับพื้นที่ และพัฒนากระบวนการเพาะปลูกหรือเก็บเกี่ยวอย่างถูกต้องเหมาะสมเพื่อให้ได้ผลผลิตที่มีคุณภาพมากยิ่งขึ้น

๓. บัณฑิตนำปรัชญาเศรษฐกิจพอเพียงและทฤษฎีใหม่ไปประยุกต์ใช้ในภาคการเกษตร เพื่อสร้างความเข้มแข็งของสถาบันการเกษตรกร และสร้างความมั่นคงในอาชีพและรายได้ให้แก่เกษตรกร

กลยุทธ์ ๒.๒ การพัฒนาอุตสาหกรรมเกษตรแปรรูปไปสู่ผลิตภัณฑ์ที่มีมูลค่าสูง

๑. พัฒนากลุ่มผลิตภัณฑ์ใหม่ที่เหมาะสมกับผลผลิตในพื้นที่ โดยการนำผลงานวิจัยและนวัตกรรมใหม่มาประยุกต์ใช้เพื่อสร้างผลิตภัณฑ์ใหม่ ๆ หรือนำวัสดุเหลือทิ้งจากกระบวนการผลิต/แปรรูป มาใช้ให้เกิดประโยชน์สูงสุด

๒. ส่งเสริมให้เกิดกระบวนการบริหารจัดการโรงงาน/ผลิตภัณฑ์ต้นแบบ เพื่อพัฒนาผลิตภัณฑ์ใหม่ตามแนวทางและกระบวนการที่วางไว้

๓. พัฒนาสินค้าประมงและสัตว์น้ำมูลค่าสูงเป็นผลิตภัณฑ์อุตสาหกรรม

กลยุทธ์ ๒.๓ การส่งเสริมศักยภาพด้านการตลาด

๑. พัฒนาองค์ความรู้ในการวิเคราะห์ ประเมินสถานการณ์ด้านการตลาดทางการเกษตร

๒. พัฒนาระบบและบริหารจัดการเครือข่าย เพื่อเชื่อมโยงเครือข่ายและสถาบันเกษตรกรในกลุ่มจังหวัด

๓. ส่งเสริมและสนับสนุนสถาบันเกษตรกรให้มีขีดความสามารถในการดำเนินธุรกิจและช่วยเหลือสมาชิกในด้านการผลิตและการตลาด

๔. ส่งเสริมและผลักดันให้มีศูนย์กลางการค้าเกษตรของกลุ่มจังหวัดภาคใต้ฝั่งอันดามันเพื่อเชื่อมโยงและกระจายสินค้าไปสู่ภูมิภาคทั้งในและต่างประเทศ

ความเข้มแข็ง

กลยุทธ์ ๒.๔ การส่งเสริมการรวมกลุ่มของเกษตรกร และผู้ประกอบการเพื่อสร้าง

๑. การส่งเสริมการรวมกลุ่มของเกษตรกรในรูปแบบสหกรณ์ วิสาหกิจชุมชนหรือรูปแบบบริษัทประชารัฐ เพื่อสร้างความเข้มแข็งให้กับกลุ่มทุน

๒. สร้างเกษตรกรรุ่นใหม่ที่มีความรู้ทั้งทางทฤษฎีและการปฏิบัติ เพื่อไปประกอบอาชีพเกษตรกรรมและเป็นแบบอย่างที่ดีแก่เกษตรกรรายอื่น เพื่อให้เกิดการพัฒนาการเกษตรที่ยั่งยืน

ประเด็นยุทธศาสตร์ที่ ๓ : การเสริมสร้างและพัฒนาศักยภาพต้นทุนมนุษย์เพื่อนำไปสู่การพัฒนาที่ยั่งยืน

เปลี่ยนแปลง

กลยุทธ์ ๓.๑ การพัฒนาบุคลากรให้มีความรู้ ความสามารถ มีศักยภาพ รองรับต่อการ

๑. พัฒนาและส่งเสริมการรวมกลุ่มของประชาชนในระดับชุมชนและหมู่บ้าน เพื่อร่วมกันสนับสนุน อนุรักษ์และคุ้มครองสิ่งแวดล้อม ทรัพยากรธรรมชาติความหลากหลายทางชีวภาพ รวมทั้งมรดกทางวัฒนธรรม

๒. พัฒนาและส่งเสริมให้ประชาชนมีส่วนร่วมในการป้องกันประเทศ พิทักษ์รักษาเกียรติภูมิ ผลประโยชน์ของชาติ และสาธารณสมบัติของแผ่นดิน และให้ความร่วมมือในการป้องกันและบรรเทาสาธารณภัย

๓. ส่งเสริม สนับสนุนให้ชุมชนและประชาชนได้ร่วมกันในการอนุรักษ์ ป่าไม้ และส่งเสริมภูมิปัญญาท้องถิ่น ศิลปะ วัฒนธรรม ขบธรรมเนียมและจารีตประเพณีอันดีงามของท้องถิ่น

กลยุทธ์ ๓.๒ การพัฒนาคุณภาพบุคลากรด้านการท่องเที่ยวให้ได้มาตรฐาน

๑. สร้างโอกาสในการเข้าถึงความรู้ทางวิชาการ การพัฒนาทักษะ วิชาชีพให้กับบุคลากรภายนอกสถานศึกษาและผู้มีขาดโอกาส ให้มีศักยภาพในการรองรับธุรกิจการท่องเที่ยว

๒. พัฒนาบุคลากรของชุมชนให้สามารถรองรับการขยายตัวของภาคธุรกิจการท่องเที่ยวให้สอดคล้องกับความต้องการของชุมชนในท้องถิ่น

๓. พัฒนาคุณภาพบุคลากรทุกภาคส่วนให้มีความรู้ความสามารถด้านภาษา เทคโนโลยี การบริหารจัดการ และนวัตกรรมสมัยใหม่ เพื่อเพิ่มขีดความสามารถในการแข่งขัน

๔. พัฒนาศักยภาพผู้ประกอบการท่องเที่ยวขนาดเล็กและวิสาหกิจชุมชน ให้มีความสามารถในการบริการจัดการท่องเที่ยวตามหลักธรรมาภิบาล

กลยุทธ์ ๓.๓ การพัฒนาและยกระดับมาตรฐานชุมชน

๑. พัฒนาและยกระดับกระบวนการมีส่วนร่วมของชุมชน ให้มีความเข้มแข็งเพื่อการพัฒนาที่ยั่งยืน

ที่ดี

๒. สร้างเสริมจิตสำนึกประชาชนและพลเมืองในพื้นที่ในการ เป็นเจ้าบ้านเจ้าเมือง

๓. พัฒนาและยกระดับชุมชนในการบริหารจัดการที่เป็นมิตรกับสิ่งแวดล้อม

๑.๓.๓ แผนพัฒนาจังหวัดกระบี่ พ.ศ.๒๕๖๑-๒๕๖๔

๑) เป้าหมายการพัฒนา : “เมืองท่องเที่ยวคุณภาพพระตับนานาชาติ เกษตรอุตสาหกรรมยั่งยืน สังคมน่าอยู่ เป็นมิตรกับสิ่งแวดล้อม และปรับตัวเท่าทันต่อบริบทการเปลี่ยนแปลง”

๒) วัตถุประสงค์ :

(๑) พัฒนาให้เป็นเมืองท่องเที่ยวเชิงอนุรักษ์ที่มีคุณภาพพระตับนานาชาติ เชื่อมโยงกับศิลปวัฒนธรรม วิถีชุมชน และอัตลักษณ์

(๒) เสริมสร้างศักยภาพเศรษฐกิจทั้งภาคการท่องเที่ยว เกษตร อุตสาหกรรม ของจังหวัดให้มีความแข็งแกร่ง มีคุณธรรม รับผิดชอบต่อสังคมและเป็นเศรษฐกิจบนฐานความรู้และปรัชญาเศรษฐกิจพอเพียง

(๓) พัฒนาคนให้มีความรู้ มีคุณธรรม สามารถนำความรู้และทักษะไปใช้ในการดำรงชีวิตและประกอบอาชีพได้อย่างเต็มศักยภาพ และสามารถปรับตัวรองรับบริบทการเปลี่ยนแปลง

(๔) ดำรงความหลากหลายทางชีวภาพ และสร้างความมั่นคงของฐานทรัพยากรธรรมชาติและคุณภาพสิ่งแวดล้อม

๓) ตัวชี้วัด :

(๑) อัตราการขยายตัวผลิตภัณฑ์มวลรวมของจังหวัดไม่น้อยกว่า ร้อยละ ๕

(๒) ประชากรที่อยู่ใต้เส้นความยากจน ไม่เกินร้อยละ ๔.๗ (คำนวณจากค่าฐานปี ๒๕๕๘ มีค่าร้อยละ ๔.๗)

(๓) อัตราการว่างงาน ต่ำกว่าร้อยละ ๑.๕

๔) ประเด็นการพัฒนา :

ประเด็นการพัฒนาที่ ๑ : พัฒนาการท่องเที่ยวให้เป็นการท่องเที่ยวสีเขียว (Green Tourism) เพิ่มศักยภาพให้ได้มาตรฐานในระดับสากล และเชื่อมโยงการท่องเที่ยวระดับภูมิภาคและนานาชาติ

วัตถุประสงค์

(๑) พัฒนาจังหวัดกระบี่เป็นเมืองท่องเที่ยวเชิงอนุรักษ์ และเป็นเมืองท่องเที่ยวคุณภาพในระดับนานาชาติ

(๒) สร้างรายได้จากการท่องเที่ยวให้เพิ่มขึ้นอย่างมีเสถียรภาพ ซึ่งส่งผลต่อการขยายตัวทางเศรษฐกิจ มีการจ้างงาน สร้างรายได้และกระจายรายได้ให้กับประชาชนในพื้นที่

(๓) ยกกระดับโครงสร้างพื้นฐานและสิ่งอำนวยความสะดวกรองรับการท่องเที่ยวที่ได้คุณภาพ มาตรฐานสากล และเพียงพอกับปริมาณความต้องการใช้

(๔) เสริมสร้างความปลอดภัยในชีวิตและทรัพย์สินให้กับนักท่องเที่ยวเพื่อสร้างความเชื่อมั่น และภาพลักษณ์ที่ดี

(๕) สร้างความเชื่อมโยงการท่องเที่ยวของจังหวัดสู่ภูมิภาคและนานาชาติ

(๖) พัฒนาการท่องเที่ยวเป็นไปอย่างยั่งยืน สมดุลกับทรัพยากรธรรมชาติและสิ่งแวดล้อม

ตัวชี้วัด

- จากปีที่ผ่านมา
- (๑) อัตราการขยายตัวรายได้จากการท่องเที่ยวเพิ่มขึ้นไม่ต่ำกว่าร้อยละ ๑๘
 - (๒) จำนวนแหล่งท่องเที่ยวที่ได้รับการพัฒนาสิ่งอำนวยความสะดวกหรือโครงสร้างพื้นฐาน ไม่น้อยกว่า ๕ แห่งต่อปี
 - (๓) อัตราการลดลงของจำนวนคดีอาญาและอุบัติเหตุที่เกิดกับนักท่องเที่ยว ลดลงไม่ต่ำกว่า ร้อยละ ๑๐ ต่อปี
 - (๔) อัตราการขยายตัวของผลิตภัณฑ์มวลรวมจังหวัด (GPP) สาขาโรงแรมและภัตตาคารขยายตัวไม่น้อยกว่าร้อยละ ๑๒ จากปีที่ผ่านมา
 - (๕) จำนวนกิจกรรมหรือการพัฒนาด้านการท่องเที่ยวที่เชื่อมโยงกับภูมิภาคและต่างประเทศ ไม่ต่ำกว่า ๒ กิจกรรมหรือครั้ง ต่อปี
 - (๖) ร้อยละของจำนวนพื้นที่ตัวอย่างแหล่งท่องเที่ยวทางทะเลที่มีคุณภาพ น้ำทะเลจากการตรวจวัดอยู่ในเกณฑ์มาตรฐานระดับดี ไม่ต่ำกว่าร้อยละ ๗๐ ของจำนวนตัวอย่างแหล่งท่องเที่ยวทั้งหมด
 - (๗) จำนวนสถานประกอบการที่พักที่เข้าสู่เกณฑ์โรงแรมสีเขียวไม่ต่ำกว่า ๕ แห่งต่อปี

แนวทางการพัฒนา

๑. ปรับปรุง ปรับปรุง จัดระเบียบแหล่งท่องเที่ยว และสร้างความตระหนักในการรักษาทรัพยากร ธรรมชาติและสิ่งแวดล้อม
 ๒. พัฒนาโครงสร้างพื้นฐานและสิ่งอำนวยความสะดวกเพื่อการท่องเที่ยว ให้มีคุณภาพ ได้มาตรฐาน
 ๓. สร้างความตระหนักแก่ทุกภาคส่วนในความเป็นเจ้าบ้านที่ดี และพัฒนาบุคลากรทางการท่องเที่ยวให้มีการบริการที่เป็นเลิศ
 ๔. พัฒนาการท่องเที่ยวรูปแบบใหม่ให้มีความหลากหลาย
 ๕. พัฒนาระบบสร้างความปลอดภัยทางการท่องเที่ยว และการจัดการภัยพิบัติ
- ให้ได้มาตรฐาน
๖. สร้างภาพลักษณ์ของการเป็นเมืองท่องเที่ยวสีเขียวให้เป็นที่รู้จัก ทำการตลาดและประชาสัมพันธ์เชิงรุก และเชื่อมโยงการท่องเที่ยวสู่ภูมิภาคและนานาชาติ
 ๗. พัฒนาและยกระดับผลิตภัณฑ์ชุมชน สินค้าและบริการท่องเที่ยว ให้ได้คุณภาพและมีอัตลักษณ์เชิงพื้นที่
 ๘. ควบคุมและจัดระเบียบผังเมืองให้เป็นไปตามกฎหมาย มีระเบียบ สวยงาม โดยคำนึงถึงการอนุรักษ์ทรัพยากรธรรมชาติและสิ่งแวดล้อม

ประเด็นการพัฒนาที่ ๒ : ยกระดับขีดความสามารถในการผลิตด้านการเกษตรและแปรรูปสินค้าเกษตรอย่าง ครบวงจร ควบคู่กับการพัฒนาอุตสาหกรรมสะอาดและพลังงานทางเลือก

วัตถุประสงค์

- (๑) พัฒนาพื้นที่ให้เป็นแหล่งผลิตปาล์มน้ำมันคุณภาพ
- (๒) ส่งเสริมการผลิตสินค้าเกษตรมีคุณภาพ ได้มาตรฐาน และมีมูลค่าเพิ่มจากการแปรรูป นวัตกรรม และองค์ความรู้

- มีความมั่นคงด้านอาหาร
 - (๓) พัฒนาภาคเกษตรกรรมมีความหลากหลาย มีเสถียรภาพทางการเกษตร
- รายได้
 - (๔) ส่งเสริมการมูลค่าการผลิตด้านการเกษตรขยายตัว เกษตรกรมีความมั่นคงด้าน
 - (๕) พัฒนาให้เป็นแหล่งอุตสาหกรรมสะอาด และมีการใช้พลังงานทดแทน
- ตัวชี้วัด
 - (๑) เปอร์เซ็นต์น้ำมันปาล์มดิบที่สกัดได้โดยเฉลี่ยทั้งจังหวัดไม่ต่ำกว่าร้อยละ ๓๘
 - (๒) อัตราการขยายตัวของมูลค่าการผลิตของสินค้าเกษตรที่แปรรูปโดยใช้นวัตกรรม เพิ่มขึ้น ไม่ต่ำกว่าร้อยละ ๕ จากปีที่ผ่านมา
 - (๓) อัตราการขยายตัวของจำนวนเกษตรกรที่ได้รับการส่งเสริมและพัฒนาให้มีอาชีพและรายได้เสริมด้านเกษตร เพิ่มขึ้นไม่ต่ำกว่าร้อยละ ๕ จากปีที่ผ่านมา
 - (๔) อัตราการขยายตัวของมูลค่าผลผลิตบุคคลสำคัญเพิ่มขึ้นไม่ต่ำกว่าร้อยละ ๑๐ จากปีที่ผ่านมา
 - (๕) อัตราการขยายตัวของผลิตภัณฑ์มวลรวมจังหวัด (GPP) ภาคเกษตร ขยายตัวไม่น้อยกว่าร้อยละ ๓ จากปีที่ผ่านมา
 - (๖) จำนวนโรงงานอุตสาหกรรมปาล์มน้ำมันและยางพาราเป็นโรงงานอุตสาหกรรมสะอาด ไม่ต่ำกว่าร้อยละ ๘๐ ของโรงงานอุตสาหกรรมปาล์มน้ำมันและยางพาราทั้งหมด
 - (๗) อัตราการขยายตัวของปริมาณการผลิตพลังงานทดแทนเพิ่มขึ้นไม่ต่ำกว่าร้อยละ ๕ จากปีที่ผ่านมา
- แนวทางการพัฒนา
 - (๑) เพิ่มผลิตภาพ และพัฒนาคุณภาพการผลิตปาล์มน้ำมัน น้ำมันปาล์ม และยางพารา
 - (๒) ส่งเสริมการพัฒนานวัตกรรมการแปรรูปสินค้าเกษตรเพื่อสร้างมูลค่าเพิ่ม
 - (๓) พัฒนาศักยภาพเกษตรกรและสถาบันเกษตรกรในการผลิตและการบริหารจัดการสินค้าเกษตรให้มีคุณภาพ และสร้างเกษตรกรรุ่นใหม่
 - (๔) พัฒนาโครงสร้างพื้นฐานรองรับภาคเกษตรและอุตสาหกรรม
 - (๕) พัฒนาระบบบริหารจัดการน้ำที่มีประสิทธิภาพและระบบชลประทานที่ครอบคลุมทั่วถึง
 - (๖) ขยายฐานการผลิตสินค้าเกษตรที่หลากหลาย เพื่อสร้างอาชีพและรายได้เสริมและความมั่นคงด้านอาหาร
 - (๗) ส่งเสริมการทำเกษตรชีวภาพ เกษตรผสมผสาน คมนาคมปรัชญาของเศรษฐกิจพอเพียง
 - (๘) ส่งเสริมการตลาด พัฒนาดลาดสินค้าเกษตร และทำเทียบเรือประมง (สะพานปลา) ที่มีคุณภาพและได้มาตรฐาน
 - (๙) ส่งเสริมและยกระดับวิสาหกิจขนาดกลางและขนาดย่อม และพัฒนาคุณภาพสินค้าและผลิตภัณฑ์ชุมชน
 - (๑๐) พัฒนาพลังงานทดแทนเพื่อใช้เป็นแหล่งพลังงานทางเลือกของจังหวัด

ประเด็นการพัฒนาที่ ๓ : พัฒนาคุณภาพชีวิตประชาชนผู้สังคมน่าอยู่ และปรับตัว
เท่าทันต่อวิวัฒนาการเปลี่ยนแปลง

วัตถุประสงค์

- (๑) ประชาชนมีความสุข และมีคุณภาพชีวิตดี
- (๒) เป็นสังคมแห่งการเรียนรู้ทุกช่วงวัย และเยาวชนให้ได้รับการศึกษาที่มีคุณภาพ
- (๓) ประชาชนได้รับบริการจากสาธารณสุขปลอดภัยขั้นพื้นฐานและโครงสร้างพื้นฐานที่เพียงพอ และมีคุณภาพ
- (๔) การบริการสาธารณสุขที่มีคุณภาพและประสิทธิภาพ ให้ประชาชนได้รับบริการอย่างทั่วถึง
- (๕) ประชาชนมีความปลอดภัยในชีวิตและทรัพย์สิน
- (๖) แรงงานมีศักยภาพและทักษะความสามารถตรงตามความต้องการของตลาดแรงงานและแข่งขันได้
- (๗) แรงงานและผู้ด้อยโอกาสได้รับการคุ้มครองจากสวัสดิการ
- (๘) ประชาชนมีคุณธรรม จริยธรรม และให้หลักปรัชญาเศรษฐกิจพอเพียง เพื่อเป็นภูมิคุ้มกันในการดำรงชีวิต

ตัวชี้วัด

- (๑) ประชากรที่อยู่ใต้เส้นความยากจน ไม่เกินร้อยละ ๔.๗
- (๒) ร้อยละของครัวเรือนที่ตกเกณฑ์ จปฐ ได้รับการแก้ไขและผ่านเกณฑ์ จปฐ. ไม่น้อยกว่าร้อยละ ๖๐
- (๓) ผลการทดสอบโอเน็ตของนักเรียนชั้นประถมศึกษาปีที่ ๖ และชั้นมัธยมศึกษาปีที่ ๓ เพิ่มขึ้นร้อยละ ๒
- (๔) จำนวนปีการศึกษาเฉลี่ยของประชากรอายุ ๑๕-๕๕ ไม่ต่ำกว่า ๙.๖ ปี
- (๕) ร้อยละของสถานบริการสาธารณสุขที่ได้รับการรับรองคุณภาพ HA ต่อสถานบริการสาธารณสุขทั้งหมดมีไม่ต่ำกว่าร้อยละ ๖๕
- (๖) อัตราการว่างงานไม่เกินร้อยละ ๓
- (๗) อัตราการลดลงของคดีอาญา ลดลงไม่ต่ำกว่าร้อยละ ๕ จากปีที่ผ่านมา
- (๘) ร้อยละของหมู่บ้านที่มีการแพร่ระบาดของยาเสพติดระดับรุนแรงมีไม่เกินร้อยละ ๑๐ ของหมู่บ้านทั้งหมด
- (๙) ร้อยละของผู้อยู่ในระบบประกันสังคมต่อกำลังแรงงานไม่ต่ำกว่าร้อยละ ๒๕
- (๑๐) ร้อยละของผู้สูงอายุและผู้พิการได้รับเบี้ยยังชีพไม่ต่ำกว่าร้อยละ ๑๐๐ ของผู้สูงอายุและผู้พิการทั้งหมด
- (๑๑) จำนวนโครงการโครงสร้างพื้นฐานหรือสาธารณสุขปลอดภัยขององค์กรปกครองส่วนท้องถิ่นได้รับการพัฒนาไม่ต่ำกว่า ๖๐ โครงการต่อปี

แนวทางการพัฒนา

- (๑) เสริมสร้างภูมิคุ้มกันทางสังคมและความร่วมมือของเครือข่ายเพื่อปรับตัวให้เท่าทันการเปลี่ยนแปลง
- (๒) ป้องกัน บำบัด และปราบปราม การแพร่ระบาดของยาเสพติดและอบายมุขทุกกลุ่ม

ทุกช่วง	(๓) สร้างความมั่นคงและปลอดภัยในชีวิตและทรัพย์สินแก่ประชาชนทุกพื้นที่ (๔) ยกกระดับคุณภาพการศึกษาของเยาวชน และพัฒนาสังคมแห่งการเรียนรู้
สังคม	(๕) พัฒนาศักยภาพของแรงงานให้มีขีดความสามารถรองรับความเจริญเติบโต แข่งขันได้ในระดับประเทศและสากล ควบคู่กับการยกระดับคุณภาพชีวิตที่ดีของแรงงาน (๖) พัฒนาสถาบันครอบครัวให้มีความเข้มแข็งพร้อมรับการเปลี่ยนแปลงของสภาพ
ผู้ด้อยโอกาสในสังคม	(๗) จัดสวัสดิการสังคมให้ครอบคลุมทุกกลุ่มเป้าหมาย และให้ความช่วยเหลือ
ดำรงชีวิต และอนุรักษ์ศิลปวัฒนธรรมประเพณีเมืองกระบี่	(๘) สร้างค่านิยมที่พึงประสงค์ของคนกระบี่ เสริมสร้างคุณธรรมจริยธรรมในการ ดำรงชีวิต และอนุรักษ์ศิลปวัฒนธรรมประเพณีเมืองกระบี่ (๙) ยกกระดับคุณภาพการให้บริการสาธารณสุข ส่งเสริมการควบคุม ป้องกันโรค
และฟื้นฟูสุขภาพ ทุกช่วงวัย ของประชาชน	(๑๐) พัฒนาโครงสร้างพื้นฐานและสาธารณูปโภคขั้นพื้นฐานเพื่อคุณภาพชีวิตที่ดี
พอเพียง และเปิดทูลสถาบันพระมหากษัตริย์	(๑๑) ส่งเสริมการดำรงชีวิตตามแนวทางพระราชดำริและหลักปรัชญาของเศรษฐกิจ พอเพียง และเปิดทูลสถาบันพระมหากษัตริย์ (๑๒) สนับสนุนให้มีการจัดตั้งสถาบันการศึกษาระดับอุดมศึกษาที่สอดคล้องกับ
บริบทของพื้นที่ เกิดความยั่งยืน	ประเด็นการพัฒนาที่ ๔ : อนุรักษ์และฟื้นฟูทรัพยากรธรรมชาติและสิ่งแวดล้อมให้
สิ่งแวดล้อม	วัตถุประสงค์ ๑. พื้นที่ ชุมชน มีการบริหารจัดการ รักษา และฟื้นฟูทรัพยากรธรรมชาติและ
สิ่งแวดล้อม	๒. ทรัพยากรป่าไม้ได้รับการดูแลรักษาและฟื้นฟูให้คงความอุดมสมบูรณ์ ๓. แหล่งน้ำไม่เกิดมลพิษและมีคุณภาพดี ๔. เป็นเมืองสะอาด มีการบริหารจัดการขยะที่ถูกวิธี ๕. ประชาชนมีจิตสำนึกในการอนุรักษ์ทรัพยากรธรรมชาติและสิ่งแวดล้อม
สิ่งแวดล้อม	ตัวชี้วัด (๑) จำนวนโครงการ/กิจกรรมด้านการอนุรักษ์ ฟื้นฟูทรัพยากรธรรมชาติและ
สิ่งแวดล้อม	สิ่งแวดล้อม ขององค์กรปกครองส่วนท้องถิ่น มีไม่ต่ำกว่า ๒๐ โครงการ (๒) พื้นที่ป่าหรือที่สาธารณะที่ถูกบุกรุกและมีการจับกุม ได้รับการฟื้นฟูร้อยละ ๒๐
สิ่งแวดล้อม	ของพื้นที่ป่าหรือที่สาธารณะที่ถูกบุกรุกและมีการจับกุม (๓) ร้อยละขององค์กรปกครองส่วนท้องถิ่นที่มีการบริหารจัดการขยะอย่างถูก สุขลักษณะ ไม่ต่ำกว่าร้อยละ ๘๐ ขององค์กรปกครองส่วนท้องถิ่นทั้งหมด
กิจกรรม	(๔) คุณภาพของแหล่งน้ำสายหลักอยู่ในเกณฑ์ดี (๕) จำนวนกิจกรรมด้านสิ่งแวดล้อมของสถานศึกษาทั้งจังหวัด ไม่ต่ำกว่า ๓๐

แนวทางการพัฒนา

- จริงจัง
- (๑) คุ่มครอง ป้องกัน รักษา พื้นฟูพื้นที่ป่า และป่าอนุรักษ์
 - (๒) ป้องกันและควบคุมการสร้างมลพิษต่อสิ่งแวดล้อมโดยบังคับใช้กฎหมายอย่าง
- มีส่วนร่วม ของชุมชน
- (๓) พัฒนาระบบบำบัดมลพิษที่มีคุณภาพ ได้มาตรฐาน และเพียงพอ
 - (๔) สร้างความเข้มแข็งของเครือข่ายด้านสิ่งแวดล้อม และส่งเสริมการจัดการอย่าง
- ทรัพยากรธรรมชาติ และสิ่งแวดล้อม
- (๕) บริหารจัดการทรัพยากรทางทะเลและชายฝั่งโดยคำนึงถึงภูมิปัญญาท้องถิ่น
 - (๖) บำบัดรักษา ตูแลทรัพยากรแหล่งน้ำของจังหวัด
 - (๗) สร้างจิตสำนึกของประชาชน ไม่ให้ทำลายและมีส่วนร่วมในการรักษา
 - (๘) ส่งเสริมกิจกรรม CSR ด้านสิ่งแวดล้อม เพื่อสร้างการมีส่วนร่วมของทุกภาค
- ส่วนในการอนุรักษ์และฟื้นฟูทรัพยากรธรรมชาติและสิ่งแวดล้อม

การบูรณาการเชื่อมโยงแผนพัฒนาจังหวัดกระบี่ พ.ศ.๒๕๖๑ -๒๕๖๕ กับแผนพัฒนาระดับชาติ

การจัดทำแผนพัฒนาจังหวัดกระบี่ จังหวัดกระบี่ได้บูรณาการและเชื่อมโยงยุทธศาสตร์จังหวัด และกลยุทธ์ กับนโยบายระดับชาติ และความต้องการและบริบทของพื้นที่จังหวัดเพื่อให้การพัฒนาจังหวัดตอบสนองนโยบายระดับชาติ บรรลุวิสัยทัศน์ประเทศ สอดคล้องกับทิศทางการพัฒนาประเทศ และตอบสนองความต้องการของประชาชนในพื้นที่ ดังนี้

- (๑) นโยบายรัฐบาล
- (๒) ยุทธศาสตร์ชาติ ๒๐ ปี
- (๓) แผนพัฒนาเศรษฐกิจและสังคมแห่งชาติ ฉบับที่ ๑๒
- (๔) ยุทธศาสตร์การพัฒนากลุ่มจังหวัดภาคใต้ ภายใต้แผนพัฒนาเศรษฐกิจและสังคมแห่งชาติฉบับที่ ๑๒
- (๕) ยุทธศาสตร์การพัฒนากลุ่มจังหวัดภาคใต้ฝั่งอันดามันความต้องการของประชาชนจังหวัดกระบี่ ศักยภาพของพื้นที่ที่ควรส่งเสริม การมีส่วนร่วมเสนอความคิดเห็นของทุกภาคส่วน
- (๖) เป้าหมายการพัฒนาที่ยั่งยืน (SDGs)

๑.๔ ยุทธศาสตร์การพัฒนาขององค์กรปกครองส่วนท้องถิ่นในเขตจังหวัด
ยุทธศาสตร์การพัฒนาขององค์กรปกครองส่วนท้องถิ่นในเขตจังหวัดกระบี่
(พ.ศ.๒๕๖๑-๒๕๖๕)

วิสัยทัศน์

เมืองท่องเที่ยวคุณภาพ เกษตรอุตสาหกรรมยั่งยืน สังคมน่าอยู่

พันธกิจ

๑.เสริมสร้างศักยภาพเศรษฐกิจจังหวัด (ด้านการท่องเที่ยวด้านการเกษตร
ด้านโครงสร้างพื้นฐาน) ให้มีคุณภาพ แข่งขันได้ มีคุณธรรม รับผิดชอบต่อสังคมและเป็นเศรษฐกิจ
บนฐานความรู้ ตามแนวปรัชญาเศรษฐกิจพอเพียง

๒.พัฒนาคนให้มีความรู้ มีคุณธรรม และสามารถนำความรู้ไปใช้ในการดำรงชีวิตและ
ประกอบอาชีพได้อย่างเต็มศักยภาพ

๓.ดำรงความหลากหลายทางชีวภาพ และสร้างความมั่นคงของฐาน
ทรัพยากรธรรมชาติและคุณภาพสิ่งแวดล้อม

๔.พัฒนาระบบบริหารจัดการภาครัฐให้มีประสิทธิภาพ คุณภาพ รวมถึงสร้างความพึง
พอใจให้กับผู้รับบริการ (ประชาชน) สูงสุด

๕.อนุรักษ์ ศิลปวัฒนธรรม วิถีชุมชน อัตลักษณ์ ประเพณีท้องถิ่น เชื่อมโยงกับ
การสร้างอาชีพและรายได้ของท้องถิ่น

ยุทธศาสตร์

ยุทธศาสตร์ที่ ๑ พัฒนาการท่องเที่ยวให้เป็นการท่องเที่ยวสีเขียว (Green Tourism)

กลยุทธ์

๑.อนุรักษ์ฟื้นฟูทรัพยากรธรรมชาติและสิ่งแวดล้อม รวมถึงการดำเนินกิจกรรม
ท่องเที่ยวที่เอื้อต่อการเป็นเมืองท่องเที่ยวคุณภาพ

๒.พัฒนาโครงสร้างพื้นฐานสิ่งอำนวยความสะดวกให้สอดคล้องกับบริบทที่เกี่ยวข้อง
เพื่อรองรับการเป็นเมืองท่องเที่ยว

๓.ให้บริการและอำนวยความสะดวกแก่นักท่องเที่ยว ทั้งการให้ข้อมูลให้ความ
ช่วยเหลือแก่นักท่องเที่ยวด้านต่าง ๆ

๔.สร้างค่านิยมให้ทุกภาคส่วนตระหนักในความเป็นเจ้าของบ้านที่ดีมีจิตใจบริการ
รวมทั้งให้ความสำคัญกับการผลิตและยกระดับคุณภาพของบุคลากรด้านการท่องเที่ยว

๕.พัฒนารูปแบบการท่องเที่ยวให้มีความหลากหลาย เพื่อดึงดูดใจนักท่องเที่ยว

๖.พัฒนาระบบและมาตรการรักษาความปลอดภัยแก่ชีวิตและทรัพย์สินของ
นักท่องเที่ยวและประชาชน

๗.สร้างภาพลักษณ์การจัดการท่องเที่ยวให้เป็นที่ยู่อักของนานาชาติโดยการรักษาจุดยืน
ของการเป็นเมืองท่องเที่ยวคุณภาพ

๘.ควบคุมและจัดระเบียบผังเมืองให้เป็นไปตามกฎหมาย โดยคำนึงถึงความเป็นระเบียบเรียบร้อยการจัดแบ่งเขตพื้นที่ (Zoning) ความสวยงาม รวมทั้งคำนึงถึงการอนุรักษ์ทรัพยากรธรรมชาติและสิ่งแวดล้อม

๙.พัฒนาระบบบริหารจัดการแบบมีส่วนร่วมของทุกฝ่ายในพื้นที่เพื่อเป็นกติกาในการพัฒนา การจัดระเบียบและการแก้ไขปัญหาาร่วมกัน

๑๐.ส่งเสริมการสืบสานศิลปวัฒนธรรม ประเพณี และภูมิปัญญาท้องถิ่น ให้เกื้อหนุนต่อการท่องเที่ยว

ยุทธศาสตร์ที่ ๒ เพิ่มมูลค่าผลผลิตทางการเกษตร และเพิ่มศักยภาพให้กับเกษตรกร
กลยุทธ์

- ๑.พัฒนาโครงสร้างพื้นฐานรองรับภาคเกษตร
- ๒.พัฒนาศักยภาพเกษตรกรให้มีความสามารถในการผลิตและการบริหารจัดการสินค้าเกษตรที่มีคุณภาพ
- ๓.สนับสนุนการพัฒนาแหล่งน้ำเพื่อการอุปโภคบริโภคให้เพียงพอต่อความต้องการของประชาชนเพื่อแก้ไขปัญหาภัยแล้ง การเกิดอุทกภัย และเพื่อใช้ในภาคเกษตรกรรม
- ๔.ส่งเสริมการสร้างอาชีพเสริมแก่เกษตรกรเพื่อสร้างความมั่นคงด้านรายได้
- ๕.ส่งเสริมการขยายฐานการผลิตสินค้าเกษตรที่หลากหลาย ทั้งพืช ปศุสัตว์ ประมง ในรูปแบบการผลิตที่เหมาะสม เพื่อสร้างรายได้และความมั่นคงด้านอาหารของจังหวัด
- ๖.ส่งเสริมการทำเกษตรชีวภาพ วนเกษตร เกษตรผสมผสาน ตามแนวปรัชญาของเศรษฐกิจพอเพียง
- ๗.สนับสนุนให้มีการใช้สินค้าและผลิตภัณฑ์ชุมชนภายในจังหวัด
- ๘.สนับสนุนการลงทุนการผลิตทางด้านการเกษตร

ยุทธศาสตร์ที่ ๓ เสริมสร้างคุณภาพชีวิตประชาชนสู่สังคมอายุ
กลยุทธ์

- ๑.ป้องกันและแก้ไขปัญหาการแพร่ระบาดของยาเสพติด
- ๒.สร้างความมั่นคงและปลอดภัยในชีวิตและทรัพย์สินแก่ประชาชน
- ๓.พัฒนาคุณภาพการศึกษาให้มีความสามารถในการแข่งขันระดับประเทศและรองรับการเข้าสู่ประชาคมอาเซียน
- ๔.เสริมสร้างสถาบันครอบครัวให้มีความเข้มแข็งพร้อมรับการเปลี่ยนแปลงของสภาพเศรษฐกิจและสังคม
- ๕.ส่งเสริมการนำค่านิยมหลักของไทย ๑๒ ประการ มาปฏิบัติให้เกิดผลเป็นรูปธรรม
- ๖.ส่งเสริมการมีส่วนร่วมของประชาชนในการพัฒนาท้องถิ่น

ยุทธศาสตร์ที่ ๕ อนุรักษ์ฟื้นฟูทรัพยากรธรรมชาติและสิ่งแวดล้อมให้เอื้อต่อการเป็นเมืองท่องเที่ยวคุณภาพ

กลยุทธ์

๑.สนับสนุนการแก้ไขปัญหาขยะน้ำเสีย ปัญหามลพิษจากโรงงาน น้ำทะเลกัดเซาะชายฝั่ง และทรัพยากรธรรมชาติถูกบุกรุกทำลาย

๒.สร้างจิตสำนึกให้กับประชาชนในการรักษา เฝ้าระวังทรัพยากรธรรมชาติและสิ่งแวดล้อม ให้เอื้อต่อการเป็นเมืองท่องเที่ยวคุณภาพ

๓.อนุรักษ์ฟื้นฟูทรัพยากรธรรมชาติและสิ่งแวดล้อม ให้เอื้อต่อการดำรงชีวิตของประชาชน

หมายเหตุ

เมืองท่องเที่ยวคุณภาพ ประกอบด้วย

๑.ทุกภาคส่วนตระหนักในความเป็นเจ้าของบ้านที่ดี มีจิตใจบริการ
๒.การจัดการท่องเที่ยวจะเน้นทำการตลาดและสร้างมูลค่าเพิ่มทางการท่องเที่ยว โดยการรักษาจุดยืนของการเป็นเมืองท่องเที่ยวคุณภาพ

๓.เน้นการให้บริการและอำนวยความสะดวกแก่นักท่องเที่ยว

๔.สร้างระบบและมาตรการรักษาความปลอดภัยแก่ชีวิตและทรัพย์สินของนักท่องเที่ยว

๕.อนุรักษ์และฟื้นฟูทรัพยากรธรรมชาติและสิ่งแวดล้อม และดำเนินกิจกรรมท่องเที่ยวที่เอื้อต่อการเป็นเมืองท่องเที่ยวเชิงคุณภาพระดับนานาชาติ

๖.พัฒนาโครงสร้างพื้นฐาน สิ่งอำนวยความสะดวก เพื่อสร้างความสะดวกสบายและยกระดับมาตรฐานความเป็นเมืองท่องเที่ยวระดับนานาชาติ

๗.พัฒนาระบบบริหารจัดการแบบมีส่วนร่วมของทุกฝ่ายในพื้นที่ เพื่อเป็นกติกากในการจัดระเบียบ พัฒนา และแก้ไขปัญหา

เกษตรอุตสาหกรรม

คือ การนำเทคโนโลยีเข้ามาผสมผสานกับการเกษตรแบบดั้งเดิม โดยมีจุดประสงค์เพื่อเพิ่มคุณค่าผลผลิตทางการเกษตรที่มีอยู่เพื่อตอบสนองความต้องการพื้นฐานของประชาชนที่เพิ่มจำนวนขึ้นอย่างเพียงพอ และสามารถเก็บรักษาผลผลิตส่วนที่เหลือเมื่อความขาดแคลนในอนาคต เกษตรอุตสาหกรรมยังมีส่วนช่วยในการพัฒนาคุณภาพชีวิตของเกษตรกรให้ดีขึ้นอย่างค่อยเป็นค่อยไป เพราะหลักการของเกษตรอุตสาหกรรม (จากพระราชดำริของพระบาทสมเด็จพระเจ้าอยู่หัว) เป็นการนำวิทยาการมาเป็นส่วนเสริมเพื่อเพิ่มศักยภาพให้การเกษตร แต่ยังคงการเกษตรแบบดั้งเดิมที่สอดคล้องกับธรรมชาติไว้เป็นหลัก จึงทำให้เกิดความสมดุลระหว่างประชากรกับทรัพยากรธรรมชาติ และส่งเสริมให้เกิดการพัฒนาที่อยู่ในรูปแบบของความเรียบง่ายและพอเพียง จึงถือเป็นการวางรากฐานการดำเนินชีวิตของพสกนิกรชาวไทยที่ยั่งยืน

สังคมน่าอยู่

หมายถึง สังคมที่ประชาชนอยู่ด้วยความสุข มั่นคงปลอดภัย สะดวกสบาย สิ่งแวดล้อมที่ดี มีสุขภาพกายและใจดี มีงานทำ มีสังคมสงบสุข ประชาชนมีความสร้างสรรค์ ร่วมคิดร่วมทำ ภายใต้การสนับสนุนจากภาครัฐ และองค์กรต่างๆ

๑.๕ Thailand ๔.๐ “ประเทศไทย ๔.๐”

Thailand ๔.๐ เป็นเรื่องของการพัฒนาเศรษฐกิจของประเทศไทย โดยในยุค ๓.๐ เป็นยุคเกษตรกรรม จากนั้นกลายเป็นยุค ๒.๐ ที่มีการนำเครื่องจักรเข้ามาช่วยงานหรือเป็นยุคของอุตสาหกรรมเบา ในขณะที่ยุค ๓.๐ ยังมีความเปราะบางต่อสถานการณ์โลก และประเทศไทยยังไม่สามารถก้าวข้ามความเป็นประเทศรายได้ปานกลางได้ ดังนั้น จึงนำมาสู่ Thailand ๔.๐ ที่เน้นที่การแก้ไขปัญหาคอขวดให้ประเทศหลุดพ้นจากกับดักรายได้ปานกลาง เราจึงต้องพัฒนาโครงสร้างเศรษฐกิจใหม่ที่เรียกว่า “New Economy Model” มีการใช้หลักปรัชญาเศรษฐกิจพอเพียงที่ประชาชนสามารถสร้างรายได้ด้วยตนเอง ต้องมีการปฏิรูปทั้งโครงสร้างในทุกมิติ ไม่ว่าจะเป็นภาคธุรกิจ การเกษตร การศึกษาและแรงงาน จากระบบเศรษฐกิจที่เน้นการผลิตโดยใช้แรงงาน เครื่องจักรและทรัพยากร เปลี่ยนมาเป็นการผลิตบนฐานความรู้และเทคโนโลยี โดยมีการตั้งสถาบันวิจัยระดับโลกเข้ามาตั้งในประเทศไทยและมีความร่วมมือระหว่างภาครัฐ เอกชน สถาบันการศึกษาและสถาบันการเงิน ให้มากขึ้นที่เรียกว่า “ประชารัฐ” โดยมีเป้าหมายให้เกิดผลสัมฤทธิ์ภายใน ๓-๕ ปี

ในการสร้างโมเดล Thailand ๔.๐ หรือ “ประเทศไทย ๔.๐” หรือ “ไทยแลนด์ ๔.๐” ที่เป็น Value-based Economy นั้น ต้องการปรับเปลี่ยนโครงสร้างการผลิต เน้นการใช้เทคโนโลยีและนวัตกรรมเพื่อเพิ่มมูลค่าสินค้าและบริการ โดยมีเป้าหมายอยู่ที่ ๕ อุตสาหกรรมหลัก ได้แก่

๑. Food, Agriculture & Bio-tech
๒. Health, Wellness & Bio-Medical
๓. Smart Devices, Robotics & electronics
๔. Digital & Embedded Technology
๕. Creative, Culture & High Value Service

“ประเทศไทย ๔.๐” เป็นความมุ่งมั่นของนายกรัฐมนตรีที่ต้องการปรับเปลี่ยนโครงสร้างเศรษฐกิจ ไปสู่ “Value-Based Economy” หรือ “เศรษฐกิจที่ขับเคลื่อนด้วยนวัตกรรม” กล่าวคือ ในปัจจุบันเรายังติดอยู่ในโมเดลเศรษฐกิจแบบ “ทำมาก ได้น้อย” เราต้องการปรับเปลี่ยนเป็น “ทำน้อย ได้มาก” นั้นหมายถึงการขับเคลื่อนให้เกิดการเปลี่ยนแปลงอย่างน้อยใน ๓ มิติสำคัญ คือ

๑. เปลี่ยนจากการผลิตสินค้า “โภคภัณฑ์” ไปสู่สินค้าเชิง “นวัตกรรม” ๒. เปลี่ยนจากการขับเคลื่อนประเทศด้วยภาคอุตสาหกรรมไปสู่การขับเคลื่อนด้วยเทคโนโลยี ความคิดสร้างสรรค์และนวัตกรรม ๓. เปลี่ยนจากการเน้นภาคการผลิตสินค้า ไปสู่การเน้นภาคบริการมากขึ้น

“ประเทศไทย ๔.๐” จึงเป็นการเปลี่ยนผ่านทั้งระบบใน ๔ องค์ประกอบสำคัญ คือ
 ๑. เปลี่ยนจากการเกษตรแบบดั้งเดิม (Traditional Farming) ในปัจจุบันไปสู่
 การเกษตรสมัยใหม่ ที่เน้นการบริหารจัดการและเทคโนโลยี (Smart Farming) โดยเกษตรกรต้องร่ำรวยขึ้น
 และเป็นเกษตรกรแบบเป็นผู้ประกอบการ (Entrepreneur)

๒. เปลี่ยนจาก Traditional SMEs หรือ SMEs ที่มีอยู่ที่รัฐต้องให้ความช่วยเหลือ
 อยู่ตลอดเวลา ไปสู่การเป็น Smart Enterprises และ Startups ที่มีศักยภาพสูง

๓. เปลี่ยนจาก Traditional Services ซึ่งมีการสร้างมูลค่าค่อนข้างต่ำ ไปสู่ High
 Value Services

๔. เปลี่ยนจากแรงงานทักษะต่ำไปสู่แรงงานที่มีความรู้ ความเชี่ยวชาญและทักษะสูง

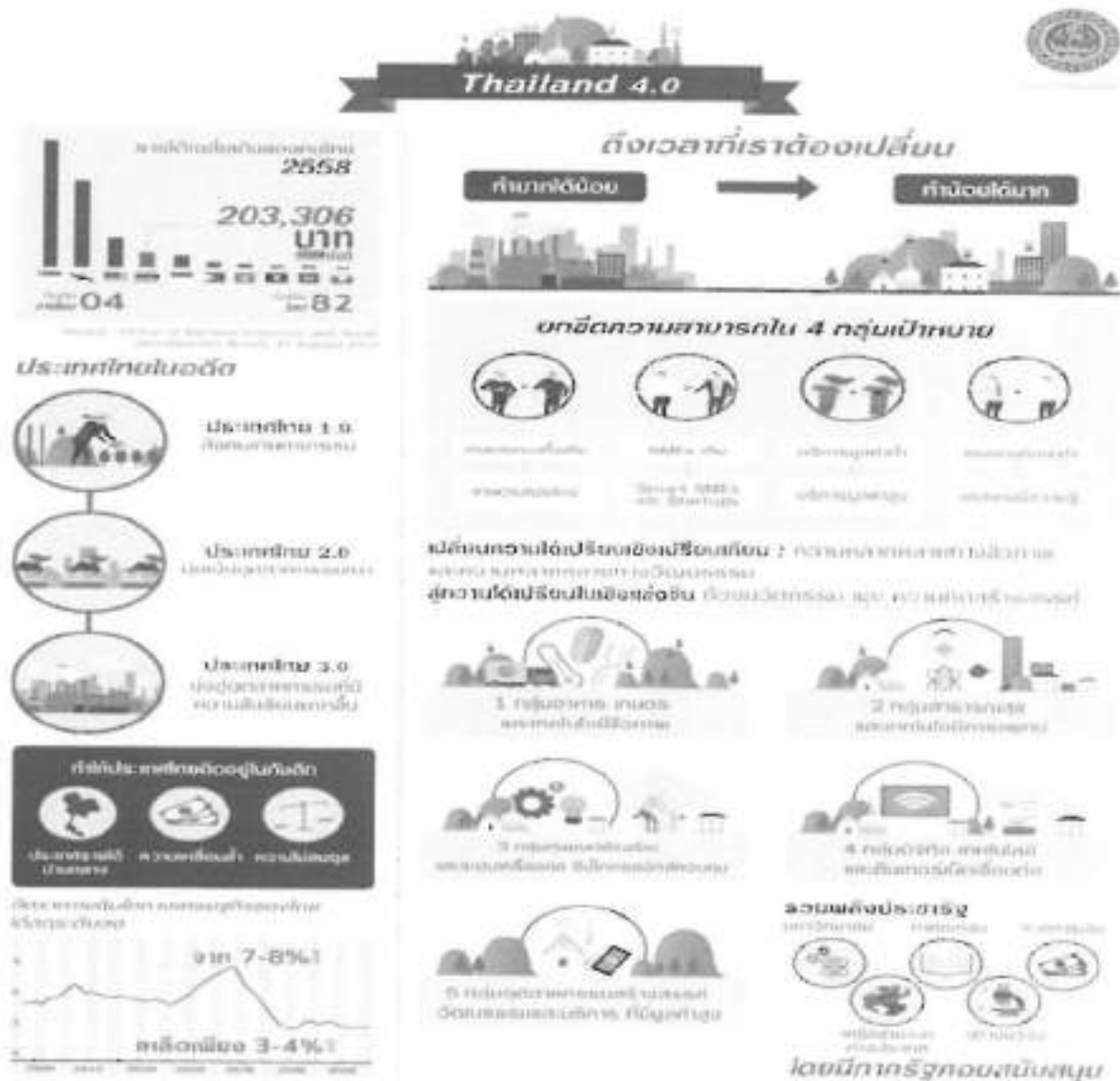

๑.๖ สถานการณ์การเปลี่ยนแปลงที่มีผลต่อการพัฒนาประเทศในอนาคต

๑. ความก้าวหน้าทางเทคโนโลยีอย่างก้าวกระโดดเป็นกุญแจสำคัญของความก้าวหน้าทางเศรษฐกิจและเปลี่ยนแปลงวิถีชีวิตและการทำงาน

• การปฏิวัติดิจิทัล (Digital revolution) ทำให้เกิดยุคอินเทอร์เน็ตในทุกสิ่งทุกอย่าง (Internet of things)

• การเข้าสู่ยุคอุตสาหกรรม ๔.๐ (The Fourth Industrial Revolution) จะเป็นยุคที่มีการใช้เทคโนโลยีในกระบวนการผลิตทั้งหมด

๒. เจ็อนไขเศรษฐกิจภูมิภาคและโลกและผลกระทบต่อประเทศไทยในระยะ ๕ ปีข้างหน้า

• เศรษฐกิจโลกยังมีแนวโน้มขยายตัวช้า
• รูปแบบการค้ามีแนวโน้มเปลี่ยนแปลงไปสู่การค้าเสรีมากขึ้น และมีการรวมกลุ่มทางเศรษฐกิจที่หลากหลายขึ้น

• บทบาทของประเทศมหาอำนาจในภูมิภาคอาเซียนจะมากขึ้น

๓. การเปลี่ยนแปลงด้านสังคม

• การเข้าสู่สังคมสูงวัยของโลก
• แรงงานทักษะสูงและมีความสามารถเฉพาะทางจะขาดแคลนมาก ในขณะที่แรงงานทักษะต่ำจะตกงาน

• ความเหลื่อมล้ำหรือความไม่เท่าเทียมกันขยายตัวเพิ่มขึ้นอย่างรวดเร็ว เพราะการปฏิวัติอุตสาหกรรมสู่อุตสาหกรรม ๔.๐

• การเคลื่อนไหลของกระแสวัฒนธรรมโลกที่รวดเร็วขึ้นในยุคดิจิทัล

๔. การเปลี่ยนแปลงสภาพภูมิอากาศ ภัยธรรมชาติมีความรุนแรงมากขึ้น ทำให้ความร่วมมือทางด้านนี้มีความเข้มข้นมากขึ้น

• ข้อตกลงระหว่างประเทศเกี่ยวกับการเปลี่ยนแปลงสภาพภูมิอากาศจะทวีความเข้มข้น
• วาระการพัฒนาของโลกหลัง ค.ศ. ๒๐๑๕ เป็นการกำหนดทิศทางพัฒนาที่ยั่งยืนของโลกในอีก ๑๕ ปี ข้างหน้า

๕. ความมั่นคงภายในและระหว่างประเทศมีความสำคัญต่อการพัฒนาประเทศอย่างกว้างขวาง

• สถานการณ์ความมั่นคงกับประเทศรอบบ้าน
• การเติบโตของลัทธิก่อการร้ายและวิกฤติอพยพย้ายถิ่นของผู้ลี้ภัยในยุโรปที่กำลังแผ่ขยาย
• การบริหารจัดการอาชญากรรมไซเบอร์และสิทธิเสรีภาพ

๒. ยุทธศาสตร์ขององค์กรปกครองส่วนท้องถิ่น

๒.๑ วิสัยทัศน์

*"มุ่งสู่ศาสนา การศึกษามีมาตรฐาน ประชาชนสุขภาพดีถ้วนหน้า
เป็นศูนย์กลางการท่องเที่ยวเชิงอนุรักษ์และวิถีชุมชน
บนพื้นฐานเศรษฐกิจพอเพียง โดยยึดหลักการบริหารกิจการบ้านเมืองและสังคมที่ดี"*

๒.๒ พันธกิจ

- ๒.๒.๑ จัดให้มีและบำรุงรักษาทางบกและทางน้ำ ขยายไฟฟ้า ประปา โทรศัพท์ รวมทั้งการวางผังเมืองรวม
- ๒.๒.๒ จัดการศึกษาขั้นพื้นฐาน พัฒนาบุคลากรทางการศึกษา เครื่องมือเครื่องใช้ในการเรียนการสอนให้ทันสมัยและเพียงพอแก่ความต้องการ สนับสนุนอาหารเสริม (นม) และอาหารกลางวัน ส่งเสริมด้านศาสนา การกีฬาและนันทนาการ ฟื้นฟู บำรุงรักษาขนบธรรมเนียมประเพณีและวัฒนธรรมท้องถิ่น
- ๒.๒.๓ ส่งเสริมและสนับสนุนการประกอบอาชีพและการรวมกลุ่มอาชีพของประชาชน
- ๒.๒.๔ เสริมสร้างขีดความสามารถของชุมชนในการแก้ไขปัญหาความยากจน
- ๒.๒.๕ ดำเนินงานด้านการเกษตรตามแนวทางปฏิบัติของ “ปรัชญาเศรษฐกิจพอเพียง”
- ๒.๒.๖ จัดให้มีการจัดการสิ่งแวดล้อมและการอนุรักษ์ทรัพยากรธรรมชาติให้มีสภาพที่สมดุลและยั่งยืน
- ๒.๒.๗ จัดการขยะมูลฝอย การกำจัดสิ่งปฏิกูล เป็นไปตามหลักสุขาภิบาล
- ๒.๒.๘ ส่งเสริมการท่องเที่ยวตำบลคลองประสังข์สู่ความยั่งยืน
- ๒.๒.๙ จัดให้ประชาชนมีคุณภาพชีวิตที่ดี
- ๒.๒.๑๐ จัดสวัสดิการสังคม และเสริมสร้างความเข้มแข็งของชุมชน
- ๒.๒.๑๑ จัดให้มีการประชาสัมพันธ์ข้อมูลข่าวสาร
- ๒.๒.๑๒ การจัดการบริหารเครื่องมือเครื่องใช้ให้มีประสิทธิภาพ
- ๒.๒.๑๓ จัดให้มีการพัฒนาการบริหารงานการเงิน การคลัง และการจัดเก็บรายได้
- ๒.๒.๑๔ ส่งเสริมให้ข้าราชการและลูกจ้างได้มีการพัฒนาศักยภาพในการปฏิบัติงาน
- ๒.๒.๑๕ ส่งเสริมให้มีการเพิ่มประสิทธิภาพและประสิทธิผลในการป้องกันและบรรเทาสาธารณภัย
- ๒.๒.๑๖ ส่งเสริมและสนับสนุนการมีส่วนร่วมของประชาชนในเขต อบต.
- ๒.๒.๑๗ จัดให้มีการบริหารจัดการภาครัฐที่ดีแบบบูรณาการและมีส่วนร่วม

๒.๓ ยุทธศาสตร์

- ๒.๓.๑ ยุทธศาสตร์การพัฒนากิจกรรมและโครงสร้างพื้นฐาน
 - (๑) แผนงานอุตสาหกรรมและการโยธา
 - (๒) แผนงานเกษตรและชุมชน
- ๒.๓.๒ ยุทธศาสตร์การพัฒนาศาสนา การกีฬา ศิลปวัฒนธรรมและประเพณีท้องถิ่น
 - (๑) แผนงานการศึกษา
 - (๒) แผนงานการศาสนา วัฒนธรรมและนันทนาการ

๒.๓.๓ ยุทธศาสตร์การพัฒนาเศรษฐกิจ การเกษตร ทรัพยากรธรรมชาติและสิ่งแวดล้อม เพื่อการพัฒนาอย่างยั่งยืน

(๑) แผนงานการเกษตร

(๒) แผนงานเคหะและชุมชน

๒.๓.๔ ยุทธศาสตร์การพัฒนาการท่องเที่ยวตำบลคลองประสงค์สู่ความยั่งยืน

(๑) แผนงานการศาสนา วัฒนธรรมและนันทนาการ

๒.๓.๕ ยุทธศาสตร์พัฒนาคุณภาพชีวิตประชาชนสู่สังคมน่าอยู่

(๑) แผนงานสาธารณสุข

(๒) แผนงานสังคมสงเคราะห์

(๓) แผนงานสร้างความเข้มแข็งของชุมชน

๒.๓.๖ ยุทธศาสตร์ส่งเสริมการบริหารจัดการบ้านเมืองที่ดี

(๑) แผนงานบริหารงานทั่วไป

(๒) แผนงานการรักษาความสงบภายใน

๒.๔ เป้าประสงค์ (จุดมุ่งหมายเพื่อการพัฒนา)

๒.๔.๑ คริวเรือนได้มีการคมนาคมที่มีความสะดวก มีมาตรฐานรวดเร็ว รวมทั้งสาธารณูปโภค สาธารณูปการอย่างทั่วถึง

๒.๔.๒ นักเรียน บุคลากรทางการศึกษา มีเครื่องมือเครื่องใช้ในการเรียนการสอนที่ทันสมัยและเพียงพอแก่ความต้องการ สนับสนุนอาหารเสริม (นม) และอาหารกลางวัน มีการส่งเสริมด้านศาสนา การกีฬาและนันทนาการ พื้นที่บำรุงรักษานบธรรมเนียมนิคมประเพณีและวัฒนธรรมท้องถิ่นอย่างต่อเนื่อง

๒.๔.๓ ประชาชน ครอบครัวและชุมชน มีความเข้มแข็งทางเศรษฐกิจ การเกษตร มีอาชีพและมีรายได้ที่พอเพียง โดยดำเนินงานตามแนวทางปฏิบัติของ “ปรัชญาเศรษฐกิจพอเพียง”

๒.๔.๔ ประชาชน ครอบครัวและชุมชน มีส่วนร่วมในการจัดการสิ่งแวดล้อมและการอนุรักษ์ทรัพยากรธรรมชาติสภาพที่สมดุลและยั่งยืน

๒.๔.๕ คริวเรือนได้รับการจัดการขยะมูลฝอย การกำจัดสิ่งปฏิกูล เป็นไปตามหลักสุขาภิบาล

๒.๔.๖ แหล่งท่องเที่ยวต่าง ๆ ภายในตำบลคลองประสงค์ได้รับการประชาสัมพันธ์ให้เป็นที่รู้จักและมีศูนย์ข้อมูลข่าวสารด้านการท่องเที่ยว เพื่อให้บริการนักท่องเที่ยวและประชาชน อีกทั้งมีการจัดกิจกรรมส่งเสริมการท่องเที่ยวในรูปแบบต่างๆ

๒.๔.๗ ประชาชนในชุมชนมีคุณภาพชีวิตที่ดีขึ้น ได้รับการดูแลด้านสุขภาพ การบริการสาธารณสุข และได้รับการจัดสวัสดิการและให้การสงเคราะห์ในเรื่องต่างๆ อย่างทั่วถึง รวมทั้งผู้นำชุมชนและสมาชิกได้รับการอบรมเพิ่มความรู้และแลกเปลี่ยนประสบการณ์อย่างต่อเนื่อง

- ๒.๔.๘ ประชาชนได้รับทราบข้อมูลข่าวสารอย่างทั่วถึง
- ๒.๔.๙ มีการจัดการบริหารเครื่องมือเครื่องใช้ให้มีประสิทธิภาพ
- ๒.๔.๑๐ มีการพัฒนาการบริหารจัดเก็บรายได้
- ๒.๔.๑๑ ส่งเสริมให้ข้าราชการและลูกจ้างได้มีการพัฒนาศักยภาพในการปฏิบัติงาน
- ๒.๔.๑๒ มีการเพิ่มประสิทธิภาพและประสิทธิผลในการป้องกันและบรรเทาสาธารณภัย
- ๒.๔.๑๓ การบริหารจัดการภาครัฐที่ดีแบบบูรณาการและมีส่วนร่วม

๒.๕/๒.๖ ตัวชี้วัด ค่าเป้าหมาย กลยุทธ์และความเชื่อมโยงของยุทธศาสตร์ / แยกตามยุทธศาสตร์

๑.ยุทธศาสตร์การพัฒนาการคมนาคมและโครงสร้างพื้นฐาน

- พันธกิจ** จัดให้มีและบำรุงรักษาทางบกและทางน้ำ ขยายไฟฟ้า ประปา โทรศัพท์ รวมทั้งการวางผังเมืองรวม
- เป้าประสงค์** ครัวเรือนได้มีการคมนาคมที่มีความสะดวก มีมาตรฐานรวดเร็ว รวมทั้งสาธารณูปโภค สาธารณูปการอย่างทั่วถึง
- ตัวชี้วัดระดับเป้าประสงค์**
- ๑.จำนวนถนน สะพาน อาคาร และเขื่อนที่ได้มาตรฐานเพิ่มขึ้น
 - ๒.จำนวนครัวเรือน/หมู่บ้าน ที่มีความสะดวกในเรื่องสาธารณูปโภคและสาธารณูปการเพิ่มขึ้น

กลยุทธ์/แนวทางการพัฒนา และตัวชี้วัดระดับกลยุทธ์

กลยุทธ์/แนวทางการพัฒนา	ตัวชี้วัดระดับกลยุทธ์
๑. ก่อสร้าง/ปรับปรุง/ซ่อมแซม/ ถนน สะพาน ท่าเทียบเรือ ทางเท้า ทางระบายน้ำ เขื่อนป้องกันตลิ่ง อาคาร สำนักงาน และอาคารเอนกประสงค์	- จำนวนที่เพิ่มขึ้น - จำนวนที่ได้รับการปรับปรุง ซ่อมแซม และการบำรุงรักษา
๒. ขยายเขตไฟฟ้าสาธารณะ	- ประชาชนมีไฟฟ้าใช้ครบทุกครัวเรือน และมีไฟฟ้าสาธารณะเพียงพอ
๓. ขยายเขตระบบประปา	- ประชาชนมีน้ำใช้อุปโภคบริโภคตลอดทั้งปี ครบทุกครัวเรือน/ทุกหมู่บ้าน
๔. จัดวางระบบผังเมืองและการจัดการที่ดิน	- วางระบบผังเมืองและจัดการที่ดินทั่วทั้งตำบล ครบทุกหมู่บ้าน

หน่วยงานรับผิดชอบ

กองช่าง และกองการศึกษา ศาสนาและวัฒนธรรม องค์การบริหารส่วนตำบลคลองประสงค์

ความเชื่อมโยง

๑.ยุทธศาสตร์จังหวัด : ยุทธศาสตร์ที่ ๑ พัฒนาการท่องเที่ยวให้เป็นการท่องเที่ยวสีเขียว (Green Tourism) เพิ่มศักยภาพให้ได้มาตรฐานในระดับสากล และเชื่อมโยงการท่องเที่ยวระดับภูมิภาคและนานาชาติ

๒.ยุทธศาสตร์การพัฒนาขององค์กรปกครองส่วนท้องถิ่นในเขตจังหวัด : ยุทธศาสตร์ที่ ๑ พัฒนาการท่องเที่ยวให้เป็นการท่องเที่ยวสีเขียว (Green Tourism)

๒.ยุทธศาสตร์การพัฒนาการศึกษา ศาสนา การกีฬา ศิลปวัฒนธรรมและประเพณี ท้องถิ่น

พันธกิจ จัดการศึกษาขั้นพื้นฐาน พัฒนาบุคลากรทางการศึกษา เครื่องมือเครื่องใช้ในการเรียนการสอนให้ทันสมัยและเพียงพอแก่ความต้องการ สนับสนุนอาหารเสริม (นม) และอาหารกลางวัน ส่งเสริมด้านศาสนา กีฬาและนันทนาการ ฟื้นฟู บำรุงรักษาขนบธรรมเนียม ประเพณีและศิลปวัฒนธรรมท้องถิ่น

เป้าประสงค์ นักเรียน บุคลากรทางการศึกษา ทุกโรงเรียนมีเครื่องมือเครื่องใช้ในการเรียนการสอนที่ทันสมัยและเพียงพอแก่ความต้องการ นักเรียนได้รับการสนับสนุนอาหารเสริม (นม) อาหารกลางวัน และมีการส่งเสริมด้านศาสนา กีฬาและนันทนาการ ฟื้นฟู บำรุงรักษาขนบธรรมเนียมประเพณีและวัฒนธรรมท้องถิ่นอย่างต่อเนื่อง

ตัวชี้วัดระดับเป้าประสงค์

๑.จำนวนนักเรียน และบุคลากรทางการศึกษา ทุกโรงเรียนได้รับความรู้ที่ทันสมัย และมีเครื่องมือเครื่องใช้ในการเรียนการสอนที่ทันสมัยและเพียงพอแก่ความต้องการและได้รับการสนับสนุนอาหารเสริม (นม) อาหารกลางวันครบทุกโรงเรียน

๒.จำนวนเด็ก เยาวชน และประชาชนภายในตำบลครบทุกหมู่บ้านมีส่วนร่วมในกิจกรรมทางด้านศาสนา การกีฬาและนันทนาการ บำรุงรักษาขนบธรรมเนียมประเพณีและศิลปวัฒนธรรมท้องถิ่นอย่างต่อเนื่อง

กลยุทธ์/แนวทางการพัฒนา และตัวชี้วัดระดับกลยุทธ์

กลยุทธ์/แนวทางการพัฒนา	ตัวชี้วัดระดับกลยุทธ์
๑.พัฒนาและส่งเสริมการศึกษา	- จำนวนโรงเรียนที่นักเรียนได้รับความรู้และมีเครื่องมือเครื่องใช้ในการเรียนการสอนที่ทันสมัยและเพียงพอและได้รับการสนับสนุนอาหารเสริม (นม) และอาหารกลางวัน - ร้อยละของบุคลากรทางการศึกษาได้รับการเพิ่มพูนความรู้
๒.พัฒนาและส่งเสริมด้านศาสนา การกีฬา นันทนาการ บำรุงรักษาขนบธรรมเนียม ประเพณี และศิลปวัฒนธรรมท้องถิ่น	- ร้อยละและจำนวนครั้งของเด็ก เยาวชน และ ประชาชนภายในตำบลครบทุกหมู่บ้านมีส่วนร่วมในกิจกรรมทางด้านศาสนา การกีฬาและนันทนาการ บำรุงรักษาขนบธรรมเนียมประเพณีและศิลปวัฒนธรรมท้องถิ่นอย่างต่อเนื่อง

หน่วยงานรับผิดชอบ

กองการศึกษา ศาสนาและวัฒนธรรม สำนักปลัด และกองสวัสดิการสังคม

ความเชื่อมโยง

๑.ยุทธศาสตร์จังหวัด : ยุทธศาสตร์ที่ ๓ พัฒนาคุณภาพชีวิตประชาชนสู่สังคมน่าอยู่ และปรับตัวเท่าทันต่อการบริหารเปลี่ยนแปลง

๒.ยุทธศาสตร์การพัฒนาขององค์กรปกครองส่วนท้องถิ่นในเขตจังหวัด : ยุทธศาสตร์ที่ ๓ เสริมสร้างคุณภาพชีวิต ประชาชนสู่สังคมน่าอยู่

๓.ยุทธศาสตร์การพัฒนาเศรษฐกิจ การเกษตร ทรัพยากรธรรมชาติและสิ่งแวดล้อม เพื่อการพัฒนาอย่างยั่งยืน

พันธกิจ

- ๑.ส่งเสริมและสนับสนุนการประกอบอาชีพและการรวมกลุ่มอาชีพของประชาชน
- ๒.เสริมสร้างขีดความสามารถของชุมชนในการแก้ไขปัญหาความยากจน
- ๓.ดำเนินงานด้านการเกษตรตามแนวทางปฏิบัติของ “ปรัชญาเศรษฐกิจพอเพียง”
- ๔.จัดให้มีการจัดการสิ่งแวดล้อมและการอนุรักษ์ทรัพยากรธรรมชาติให้มีสภาพที่สมดุลและยั่งยืน

เป้าประสงค์

ประชาชน ครอบครัวและชุมชน ครอบคลุมหมู่บ้านมีความเข้มแข็งทางเศรษฐกิจ การเกษตร มีอาชีพและมีรายได้ที่พอเพียง โดยดำเนินงานตามแนวทางปฏิบัติของ “ปรัชญาเศรษฐกิจพอเพียง” และมีส่วนร่วมในการจัดการสิ่งแวดล้อมและการอนุรักษ์ทรัพยากรธรรมชาติสภาพที่สมดุลและยั่งยืน

ตัวชี้วัดระดับเป้าประสงค์

- ๑.จำนวนประชาชน ครอบครั้วและชุมชน ครอบคลุมหมู่บ้านมีอาชีพและรายได้ที่เพียงพอต่อการดำรงชีวิต
- ๒.จำนวนประชาชน ครอบครั้วและชุมชน ครอบคลุมหมู่บ้านดำเนินงานด้านการเกษตรตามแนวทางปฏิบัติของ “ปรัชญาเศรษฐกิจพอเพียง”
- ๓.จำนวนประชาชน ครอบครั้วและชุมชน ครอบคลุมหมู่บ้านมีส่วนร่วมในการจัดการสิ่งแวดล้อมและการอนุรักษ์ทรัพยากรธรรมชาติสภาพที่สมดุลและยั่งยืน

กลยุทธ์/แนวทางการพัฒนา และตัวชี้วัดระดับกลยุทธ์

กลยุทธ์/แนวทางการพัฒนา	ตัวชี้วัดระดับกลยุทธ์
๑.ส่งเสริมอาชีพและเพิ่มรายได้ให้แก่ประชาชนบนพื้นฐานปรัชญาเศรษฐกิจพอเพียง	- ร้อยละของประชาชน ครอบครั้วและชุมชน ครอบคลุมหมู่บ้านมีอาชีพและรายได้ที่เพียงพอต่อการดำรงชีวิต
๒.ส่งเสริมและสนับสนุนการทำเกษตร สนับสนุนกระบวนการเรียนรู้ และการนำหลักปรัชญาเศรษฐกิจพอเพียงไปใช้ในการประกอบอาชีพ	- ร้อยละของประชาชน ครอบครั้วและชุมชน ครอบคลุมหมู่บ้านดำเนินงานด้านการเกษตรตามแนวทางปฏิบัติของ “ปรัชญาเศรษฐกิจพอเพียง”

กลยุทธ์/แนวทางการพัฒนา	ตัวชี้วัดระดับกลยุทธ์
๓. พัฒนาคำนสร้างจิตสำนึก อนุรักษ์ฟื้นฟู รักษาทรัพยากรธรรมชาติและสิ่งแวดล้อม	- ร้อยละของประชาชน ครอบครัวและชุมชนครบทุกหมู่บ้านมีส่วนร่วมในการจัดการสิ่งแวดล้อมและการอนุรักษ์ทรัพยากรธรรมชาติสภาพที่สมดุลและยั่งยืน

หน่วยงานรับผิดชอบ

กองสวัสดิการสังคม และสำนักปลัด องค์การบริหารส่วนตำบลคลองประสังข์

ความเชื่อมโยง

๑. ยุทธศาสตร์จังหวัด : ยุทธศาสตร์ที่ ๒ ยกกระดับขีดความสามารถในการผลิตด้านการเกษตรและแปรรูปสินค้าเกษตรอย่างครบวงจร ควบคู่กับการพัฒนาอุตสาหกรรมสะอาดและพลังงานทางเลือก

๒. ยุทธศาสตร์การพัฒนาขององค์กรปกครองส่วนท้องถิ่นในเขตจังหวัด : ยุทธศาสตร์ที่ ๒ เพิ่มมูลค่าผลผลิตทางการเกษตร และเพิ่มศักยภาพให้กับเกษตรกร และยุทธศาสตร์ที่ ๔ อนุรักษ์ฟื้นฟูทรัพยากรธรรมชาติและสิ่งแวดล้อมให้เอื้อต่อการเป็นเมืองท่องเที่ยวคุณภาพ

๓. ยุทธศาสตร์การพัฒนาเศรษฐกิจ การเกษตร ทรัพยากรธรรมชาติและสิ่งแวดล้อม เพื่อการพัฒนาอย่างยั่งยืน (ต่อ)

พันธกิจ จัดให้มีการจัดการขยะมูลฝอย การกำจัดสิ่งปฏิกูลเป็นไปตามหลักสุขาภิบาล

เป้าประสงค์ ครัวเรือนครบทุกหมู่บ้านได้รับการจัดการขยะมูลฝอย การกำจัดสิ่งปฏิกูลเป็นไปตามหลักสุขาภิบาล

ตัวชี้วัดระดับเป้าประสงค์

จำนวนหมู่บ้านที่ได้รับการจัดการขยะมูลฝอย การกำจัดสิ่งปฏิกูลเป็นไปตามหลักสุขาภิบาล

กลยุทธ์/แนวทางการพัฒนา และตัวชี้วัดระดับกลยุทธ์

กลยุทธ์/แนวทางการพัฒนา	ตัวชี้วัดระดับกลยุทธ์
๑. ส่งเสริมด้านการจัดการขยะมูลฝอย	- ร้อยละของหมู่บ้านได้รับการจัดการขยะมูลฝอย การกำจัดสิ่งปฏิกูลเป็นไปตามหลักสุขาภิบาล

หน่วยงานรับผิดชอบ

สำนักปลัด องค์การบริหารส่วนตำบลคลองประสังข์

ความเชื่อมโยง

๑.ยุทธศาสตร์จังหวัด : ยุทธศาสตร์ที่ ๒ ยกระดับขีดความสามารถในการผลิตด้านการเกษตรและแปรรูปสินค้าเกษตรอย่างครบวงจร ควบคู่กับการพัฒนาอุตสาหกรรมสะอาดและพลังงานทางเลือก

๒.ยุทธศาสตร์การพัฒนาขององค์กรปกครองส่วนท้องถิ่นในเขตจังหวัด : ยุทธศาสตร์ที่ ๒ เพิ่มมูลค่าผลผลิตทางการเกษตร และเพิ่มศักยภาพให้กับเกษตรกร และยุทธศาสตร์ที่ ๔ อนุรักษ์ฟื้นฟูทรัพยากรธรรมชาติและสิ่งแวดล้อมให้เอื้อต่อการเป็นเมืองท่องเที่ยวคุณภาพ

๔.ยุทธศาสตร์การพัฒนาการท่องเที่ยวตำบลคลองประสังข์สู่ความยั่งยืน

พันธกิจ ส่งเสริมการท่องเที่ยวตำบลคลองประสังข์สู่ความยั่งยืน

เป้าประสงค์ แหล่งท่องเที่ยวต่าง ๆ ภายในตำบลคลองประสังข์ได้รับการประชาสัมพันธ์ให้เป็นที่รู้จัก และมีศูนย์ข้อมูลข่าวสารด้านการท่องเที่ยว เพื่อให้บริการนักท่องเที่ยวและประชาชน อีกทั้งมีการจัดกิจกรรมส่งเสริมการท่องเที่ยวในรูปแบบต่าง ๆ

ตัวชี้วัดระดับเป้าประสงค์

- ๑.จำนวนแหล่งท่องเที่ยวต่าง ๆ ภายในตำบลคลองประสังข์ได้รับการประชาสัมพันธ์ให้เป็นที่รู้จัก
- ๒.จำนวนศูนย์ข้อมูลข่าวสารด้านการท่องเที่ยว เพื่อให้บริการนักท่องเที่ยวและประชาชน
- ๓.จำนวนประชาชน ครอบครัวและชุมชน ครอบคลุมหมู่บ้านมีส่วนร่วมในการจัดกิจกรรมส่งเสริมการท่องเที่ยวในรูปแบบต่าง ๆ

กลยุทธ์/แนวทางการพัฒนา และตัวชี้วัดระดับกลยุทธ์

กลยุทธ์/แนวทางการพัฒนา	ตัวชี้วัดระดับกลยุทธ์
๑.พัฒนาด้านแหล่งท่องเที่ยวและส่งเสริมการท่องเที่ยว	- ร้อยละของแหล่งท่องเที่ยวต่าง ๆ ภายในตำบลคลองประสังข์ได้รับการประชาสัมพันธ์ให้เป็นที่รู้จัก - จำนวนศูนย์ข้อมูลข่าวสารด้านการท่องเที่ยว เพื่อให้บริการนักท่องเที่ยวและประชาชน - ร้อยละของประชาชน ครอบครัวและชุมชน ครอบคลุมหมู่บ้านมีส่วนร่วมในการจัดกิจกรรมส่งเสริมการท่องเที่ยวในรูปแบบต่าง ๆ

หน่วยงานรับผิดชอบ

สำนักปลัด องค์การบริหารส่วนตำบลคลองประสังข์

ความเชื่อมโยง

๑.ยุทธศาสตร์จังหวัด : ยุทธศาสตร์ที่ ๑ พัฒนาการท่องเที่ยวให้เป็นการท่องเที่ยวสีเขียว (Green Tourism) เพิ่มศักยภาพให้ได้มาตรฐานในระดับสากล และเชื่อมโยงการท่องเที่ยวระดับภูมิภาคและนานาชาติ

๒.ยุทธศาสตร์การพัฒนาขององค์กรปกครองส่วนท้องถิ่นในเขตจังหวัด : ยุทธศาสตร์ที่ ๑ พัฒนาการท่องเที่ยวให้เป็นการท่องเที่ยวสีเขียว (Green Tourism)

๕.ยุทธศาสตร์การพัฒนาคุณภาพชีวิตประชาชนสู่สังคมน่าอยู่

พันธกิจ

๑.จัดให้ประชาชนมีคุณภาพชีวิตที่ดี

๒.จัดสวัสดิการสังคม และเสริมสร้างความเข้มแข็งของชุมชน

เป้าประสงค์

ประชาชนในชุมชนครบทุกหมู่บ้านมีคุณภาพชีวิตที่ดีขึ้น ได้รับการดูแลด้านสุขภาพ การบริการสาธารณสุข และได้รับการจัดสวัสดิการและการส่งเสริมในเรื่องต่าง ๆ อย่างทั่วถึง รวมทั้งผู้นำชุมชนและสมาชิกครบทุกหมู่บ้านได้รับการอบรมเพิ่มความรู้และแลกเปลี่ยนประสบการณ์อย่างต่อเนื่อง

ตัวชี้วัดระดับเป้าประสงค์ (ครบทุกหมู่บ้าน)

๑.จำนวนประชาชนในชุมชนมีคุณภาพชีวิตที่ดีขึ้น

๒.จำนวนประชาชนได้รับการดูแลด้านสุขภาพ การบริการสาธารณสุขอย่างทั่วถึง

๓.จำนวนประชาชนได้รับการจัดสวัสดิการและการส่งเสริมในเรื่องต่าง ๆ อย่างทั่วถึง

๔.จำนวนผู้นำชุมชนและสมาชิกในชุมชนที่ได้รับการอบรมเพิ่มความรู้

กลยุทธ์/แนวทางการพัฒนา และตัวชี้วัดระดับกลยุทธ์

กลยุทธ์/แนวทางการพัฒนา	ตัวชี้วัดระดับกลยุทธ์
๑.ส่งเสริมให้ประชาชนมีสุขภาพอนามัยที่ดี	- ร้อยละของประชาชนในชุมชนครบทุกหมู่บ้านมีคุณภาพชีวิตที่ดีขึ้น - ร้อยละของประชาชนในชุมชนครบทุกหมู่บ้าน ได้รับการดูแลด้านสุขภาพ การบริการสาธารณสุขอย่างทั่วถึง
๒.ส่งเสริมและสนับสนุนด้านสวัสดิการและสังคมสงเคราะห์	- ร้อยละของประชาชนครบทุกหมู่บ้านได้รับการจัดสวัสดิการและการให้การส่งเสริมในเรื่องต่าง ๆ
๓. ส่งเสริม และ สนับสนุนให้หมู่บ้าน/ชุมชน มีความเข้มแข็งปลอดภัยเสถียร และปลอดภัยอบายมุข	- ร้อยละของจำนวนชุมชนที่มีผู้นำชุมชนเป็นแกนนำในการพัฒนาและมีสมาชิกชุมชนเข้าร่วมในกิจกรรมต่าง ๆ - จำนวนครั้งของผู้นำชุมชนและสมาชิกในชุมชนที่ได้รับการอบรมเพิ่มความรู้และแลกเปลี่ยนประสบการณ์อย่างต่อเนื่อง - จำนวนครั้งของประชาชน/กลุ่มเสี่ยง ที่ได้รับความรู้และร่วมทำกิจกรรมด้านการป้องกัน แก้ไขปัญหาเสถียร และอบายมุขต่าง ๆ

หน่วยงานรับผิดชอบ

สำนักปลัด และกองสวัสดิการสังคม องค์การบริหารส่วนตำบลคลองประสงค์

ความเชื่อมโยง

๑.ยุทธศาสตร์จังหวัด : ยุทธศาสตร์ที่ ๓ พัฒนาคุณภาพชีวิตประชาชนสู่สังคมน่าอยู่ และปรับตัวเท่าทันต่อบริบทการเปลี่ยนแปลง

๒.ยุทธศาสตร์การพัฒนาขององค์กรปกครองส่วนท้องถิ่นในเขตจังหวัด : ยุทธศาสตร์ที่ ๓ เสริมสร้างคุณภาพชีวิต ประชาชนสู่สังคมน่าอยู่

๒.ยุทธศาสตร์ส่งเสริมการบริหารจัดการบ้านเมืองที่ดี

พันธกิจ

- ๑.จัดให้มีการประชาสัมพันธ์ข้อมูลข่าวสาร
- ๒.จัดให้มีการพัฒนาการบริหารจัดเก็บรายได้
- ๓.ส่งเสริมให้บุคลากรของ อบต. ได้มีการพัฒนาศักยภาพในการปฏิบัติงาน
- ๔.ส่งเสริมให้มีการเพิ่มประสิทธิภาพและประสิทธิผลในการป้องกันและบรรเทาสาธารณภัย
- ๕.จัดให้มีการบริหารจัดการภาครัฐที่ดีแบบบูรณาการและมีส่วนร่วม

เป้าประสงค์

- ๑.ประชาชนได้รับทราบข้อมูลข่าวสารอย่างทั่วถึง
- ๒.ประชาชนทุกหมู่บ้านได้รับการบริการในเรื่องการจัดเก็บรายได้อย่างทั่วถึง
- ๓.เพิ่มประสิทธิภาพในการจัดเก็บรายได้
- ๔.บุคลากรของ อบต. ได้มีการพัฒนาศักยภาพในการปฏิบัติงาน
- ๕.เพิ่มประสิทธิภาพและประสิทธิผลในการป้องกันและบรรเทาสาธารณภัยครบทุกหมู่บ้าน
- ๖.มีการบริหารจัดการภาครัฐที่ดีแบบบูรณาการและมีส่วนร่วม

ตัวชี้วัดระดับเป้าประสงค์

- ๑.จำนวนประชาชนครบทุกหมู่บ้านได้รับทราบข้อมูลข่าวสารเพิ่มมากขึ้น
- ๒.จำนวนวัสดุ อุปกรณ์ที่ใช้ในการประชาสัมพันธ์หรือ การปฏิบัติงานต่างๆ ที่ได้มาตรฐาน
- ๓.จำนวนรายได้ที่เพิ่มขึ้น
- ๔.จำนวนครั้งของบุคลากร อบต. ที่ได้รับการพัฒนาศักยภาพในการปฏิบัติงาน
- ๕.จำนวนประชาชนครบทุกหมู่บ้านได้รับการช่วยเหลืออย่างรวดเร็วและปลอดภัย
- ๖.จำนวนเครื่องมือ อุปกรณ์ และสิ่งอำนวยความสะดวกในการปฏิบัติงานเพิ่มมากขึ้น
- ๗.จำนวนประชาชนที่ให้ความร่วมมือกับกิจกรรมต่างของ อบต. มีส่วนร่วมตามกระบวนการบริหารจัดการบ้านเมืองที่ดี

กลยุทธ์/แนวทางการพัฒนา และตัวชี้วัดระดับกลยุทธ์

กลยุทธ์/แนวทางการพัฒนา	ตัวชี้วัดระดับกลยุทธ์
๑. พัฒนาระบบข้อมูลข่าวสารและนวัตกรรมการบริหารจัดการให้ทันสมัย	- จำนวนประชาชนในชุมชนที่ได้รับข่าวสารอย่างทั่วถึง - จำนวนอุปกรณ์เครื่องมือเครื่องใช้สำหรับการปฏิบัติงานและบริการประชาชนมีเพียงพอ
๒. พัฒนาการบริหารจัดการเก็บรายได้	- ร้อยละของภาษีอากรและค่าธรรมเนียมที่จัดเก็บ
๓. พัฒนาศักยภาพในการปฏิบัติงานของบุคลากร อบต.	- จำนวนครั้งของบุคลากรอบต. ที่ได้รับการพัฒนาศักยภาพในการปฏิบัติงาน

กลยุทธ์/แนวทางการพัฒนา	ตัวชี้วัดระดับกลยุทธ์
๔. พัฒนาด้านการป้องกันบรรเทาสาธารณภัยและความปลอดภัยในชีวิตและทรัพย์สิน	- จำนวนประชาชนครบทุกหมู่บ้านได้รับการช่วยเหลืออย่างรวดเร็วและปลอดภัย - จำนวนเครื่องมือ อุปกรณ์ และสิ่งอำนวยความสะดวกในการปฏิบัติงานเพิ่มขึ้น
๕. การบริหารจัดการภาครัฐที่ดีแบบบูรณาการและมีส่วนร่วม	- ร้อยละของประชาชนที่ให้ความร่วมมือกับ กิจกรรมต่าง ๆ ของ อบต. - ร้อยละของประชาชนที่มีส่วนร่วมตามกระบวนการบริหารจัดการบ้านเมืองที่ดี - ร้อยละของประชาชนที่พึงพอใจในการรับบริการ

หน่วยงานรับผิดชอบ

สำนักปลัด กองคลัง กองช่าง กองการศึกษา ฯ และกองสวัสดิการสังคม

ความเชื่อมโยง

๑. ยุทธศาสตร์จังหวัด : ยุทธศาสตร์ที่ ๓ พัฒนาคุณภาพชีวิตประชาชนสู่สังคมน่าอยู่ และปรับตัวเท่าทันต่อบริบทการเปลี่ยนแปลง

๒. ยุทธศาสตร์การพัฒนาขององค์กรปกครองส่วนท้องถิ่นในเขตจังหวัด : ยุทธศาสตร์ที่ ๓ เสริมสร้างคุณภาพชีวิต ประชาชนสู่สังคมน่าอยู่

๒.๗ จุดยืนทางยุทธศาสตร์

คณะผู้บริหารท้องถิ่นได้กำหนดนโยบายในการบริหารงานขององค์การบริหารส่วนตำบลคลองประสงค์เป็นระยะเวลา ๔ ปี โดยยึดมั่นในการปกครองระบอบประชาธิปไตย อันมีพระมหากษัตริย์เป็นประมุข และคำนึงถึงบทบัญญัติของรัฐธรรมนูญแห่งราชอาณาจักรไทย ซึ่งถือเป็นกฎหมายสูงสุดที่ใช้ในการปกครองประเทศรวมทั้งกรอบอำนาจหน้าที่ขององค์การบริหารส่วนตำบล มีการบริหารแนวใหม่บนพื้นฐานของหลักธรรมาภิบาล ซึ่งบัญญัติไว้ตามพระราชบัญญัติกำหนดแผนและขั้นตอนการกระจายอำนาจให้แก่องค์กรปกครองส่วนท้องถิ่น ตลอดจนกฎหมายที่เกี่ยวข้องอื่น ๆ

ในการกำหนดนโยบายเพื่อบริหารองค์การบริหารส่วนตำบลคลองประสงค์ในอีก ๔ ปี ข้างหน้า นั้น ได้วางแนวนโยบายโดยคำนึงถึงแนวนโยบายของรัฐบาลและให้สอดคล้องกับแผนยุทธศาสตร์การพัฒนาขององค์การบริหารส่วนตำบลคลองประสงค์ โดยมุ่งเน้นให้ประชาชนอยู่ดีกินดี มีความสะดวกสบาย มีรายได้ต่อหัวเพิ่มขึ้น เพื่อให้ทัดเทียมกับตำบลอื่น ๆ เท่าที่กรอบอำนาจและหน้าที่ซึ่งบัญญัติไว้ในกฎหมายที่เกี่ยวข้อง โดยใช้วิธีการบริหารบ้านเมืองที่ดี และให้คำนึงถึงการมีส่วนร่วมของประชาชน

จากการกำหนดนโยบายในการบริหารงานของคณะผู้บริหารองค์การบริหารส่วนตำบลคลองประสงค์ และโมเดล Thailand ๔.๐ หรือ "ประเทศไทย ๔.๐" หรือ "ไทยแลนด์ ๔.๐" ที่เป็น Value-based Economy ของรัฐบาลนั้น ต้องการปรับเปลี่ยนโครงสร้างการผลิต เน้นการใช้เทคโนโลยีและนวัตกรรมเพื่อเพิ่มมูลค่าสินค้าและบริการ ให้สอดคล้องกับศักยภาพของท้องถิ่นในการพัฒนา ซึ่งมีความอุดมสมบูรณ์ของทรัพยากรธรรมชาติไม่ว่าจะเป็นวัตถุดิบทางทะเลและป่าชายเลน ซึ่งค่อนข้างอุดมสมบูรณ์ หรือในด้านการท่องเที่ยว เช่น เขาขนาบน้ำ ชายหาดแหลมสน ชายหาดแหลมขาม เป็นต้น ประกอบกับมีวัฒนธรรม

และประเพณีท้องถิ่นที่เป็นเอกลักษณ์ของตนเอง และทางด้านเกษตรกรรมซึ่งมีความได้เปรียบทางด้านทำเล ที่ตั้ง ทางภูมิศาสตร์ที่เหมาะสม ไม่ว่าจะเป็นทางบกหรือทางทะเล ซึ่งมีความสมบูรณ์ ซึ่งล้วนเป็นปัจจัยพื้นฐาน ที่สร้างความมั่นคงทางเศรษฐกิจ ให้กับประชาชน จึงกำหนดจุดยืนทางยุทธศาสตร์ (Positioning) ขององค์การบริหารส่วนตำบลคลองประสังข์ไว้ว่า **“ประชาชนอยู่ดีกินดี มีความสะดวกสบาย มีรายได้ต่อหัวเพิ่มขึ้น”**

จุดยืนองค์การบริหารส่วนตำบลคลองประสังข์

- ต้องมีเป้าหมาย เพื่อตอบสนองความต้องการของประชาชนในพื้นที่
- ต้องมีการบริหารยุทธศาสตร์
- ความสอดคล้องของยุทธศาสตร์ประเทศกับท้องถิ่น
- ภารกิจขององค์กรปกครองส่วนท้องถิ่นมีอยู่มาก
- ความสอดคล้องสิ่งที่ทำกับสิ่งที่ต้องการ
- ความต้องการของประชาชนซึ่งเป็นผู้รับบริการ
- ทรัพยากรมีจำกัด
- การวัดผลสัมฤทธิ์ของงาน

สร้างความสำเร็จกับหน่วยงานที่เกี่ยวข้อง

- สร้างความเข้าใจกับฝ่ายต่าง ๆ ในองค์กรปกครองส่วนท้องถิ่น
- สร้างความเข้าใจกับประชาชน ศึกษาสำรวจปัญหา และความต้องการที่แท้จริง
- แต่งตั้งคณะทำงาน และฝึกอบรมเสริมสร้างความรู้

ปัจจัยความสำเร็จ

- คณะผู้บริหารองค์การบริหารส่วนตำบลคลองประสังข์
- การรับรู้ความร่วมมือของข้าราชการ พนักงาน อบต.
- การมีส่วนร่วม ระดับการมีส่วนร่วมของประชาชน
- การประสานและสนับสนุนจากภาคีภาครัฐและเอกชน
- ระบบฐานข้อมูล
- การเผยแพร่ประชาสัมพันธ์

บทบาทขององค์กรปกครองส่วนท้องถิ่นและผู้ที่เกี่ยวข้อง

๑. ผู้บริหารท้องถิ่น

- ผู้นำให้นโยบาย ติดตามประเมินผล

๒. เจ้าหน้าที่ในองค์กรปกครองส่วนท้องถิ่น

- ร่วมเป็นคณะทำงาน ประสานงานระหว่างฝ่าย สร้างบรรยากาศการทำงานที่ดี

๓. ประชาชนในท้องถิ่น และผู้รับบริการอื่นๆ

- ร่วมเป็นคณะทำงาน ให้ข้อมูลและร่วมกำหนดความต้องการ
- หน่วยงานราชการ สนับสนุนข้อมูล ความรู้ทางวิชาการ

๒.๘ ความเชื่อมโยงของยุทธศาสตร์ในภาพรวม

โครงสร้างความเชื่อมโยงแผนยุทธศาสตร์การพัฒนาดังกล่าวของส่วนตำบลคลองประมง กับ ยุทธศาสตร์การพัฒนาของ อบต. ในเขตจังหวัดกระบี่ และยุทธศาสตร์จังหวัดกระบี่ ฯลฯ

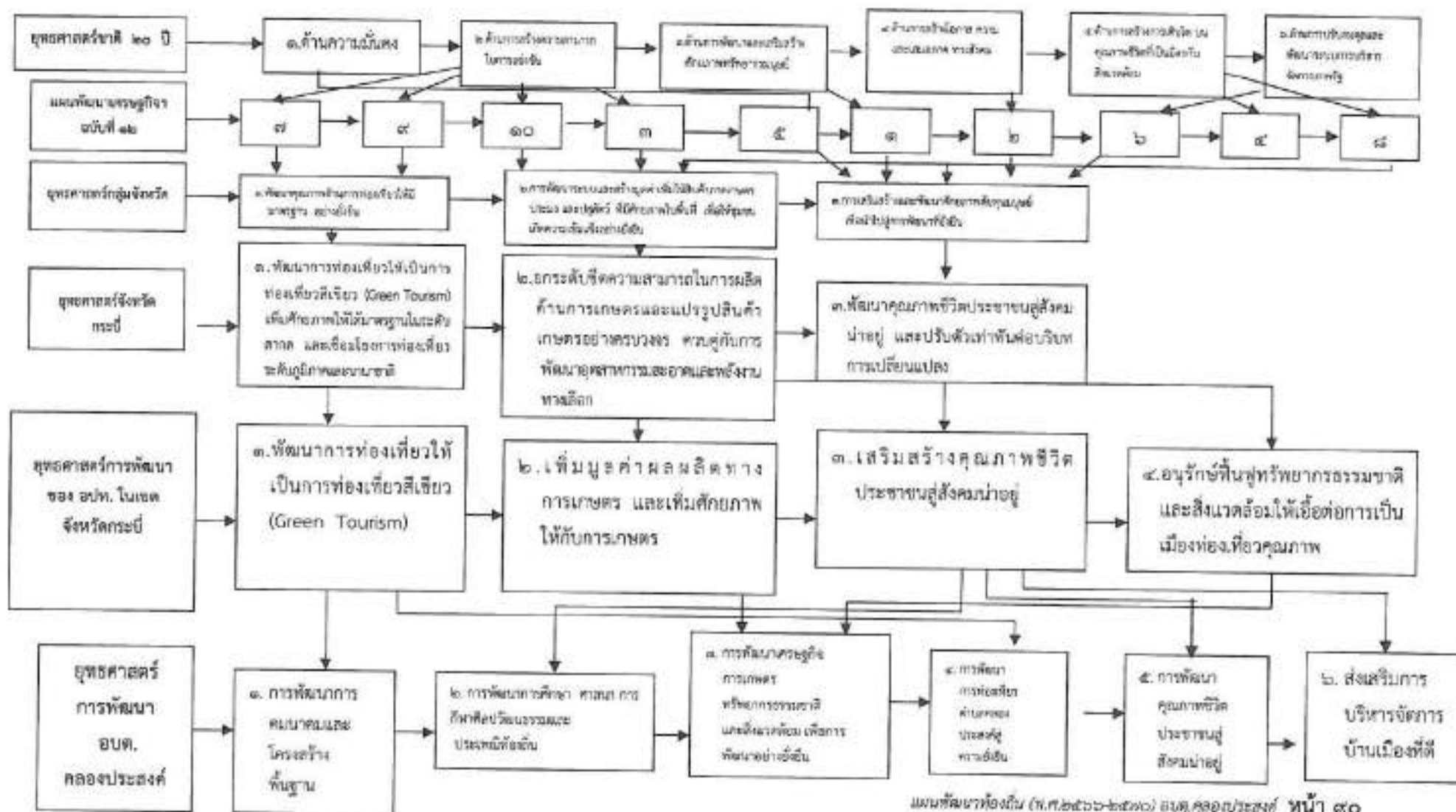

แผนผังยุทธศาสตร์ ยุทธศาสตร์การพัฒนาตำบลคลองประสงค์ "Strategy Map"



รายละเอียดยุทธศาสตร์

ความเชื่อมโยงกับยุทธศาสตร์จังหวัด	ยุทธศาสตร์อปท.ในเขตจังหวัด	ยุทธศาสตร์อปท.	เป้าประสงค์	ตัวชี้วัดผลผลิต/โครงการ	ค่าเป้าหมาย					ความก้าวหน้าของเป้าหมาย	กลยุทธ์	ผลผลิต/โครงการ	หน่วยงานรับผิดชอบหลัก	หน่วยสนับสนุน
					๒๕๖๓	๒๕๖๔	๒๕๖๕	๒๕๖๖	๒๕๖๗					
พัฒนาการท่องเที่ยวให้เป็นการท่องเที่ยวสีเขียว (Green Tourism) และเพิ่มศักยภาพให้ได้มาตรฐานในระดับสากล	พัฒนาการท่องเที่ยวให้เป็นการท่องเที่ยวสีเขียว (Green Tourism)	การพัฒนาการคมนาคมและโครงสร้างพื้นฐาน	ครัวเรือนได้มี การคมนาคมที่มีความสะดวก มีมาตรฐาน รวดเร็ว รวมทั้ง สาธารณูปโภค สาธารณูปการ อย่างทั่วถึง	- จำนวนถนน สะพาน เขื่อน และอาคาร ที่ได้มาตรฐาน เพิ่มขึ้น - จำนวน ครัวเรือนที่มีความสะดวก ในเรื่อง สาธารณูปโภค และสาธารณูปการเพิ่มขึ้น	๒	๒	๒	๒	๒	ร้อยละ ๒	ก่อสร้างปรับปรุง ซ่อมแซม/ถนน สะพาน ท่าเทียบเรือ ทนฟ้า ทหารระบาย น้ำ เขื่อนป้องกัน คลอง อากาศ สำนักงาน และ อาคารแยกประชิด	-โครงการก่อสร้าง/ปรับปรุง/ซ่อมแซม ถนน คลม.๓-๕ -โครงการก่อสร้าง/ปรับปรุง/ซ่อมแซม สะพาน ม.๓-๕ -โครงการก่อสร้าง/ปรับปรุง/ซ่อมแซม ท่าเทียบเรือ ม.๓-๕ -โครงการก่อสร้าง/ปรับปรุง/ซ่อมแซม เขื่อนป้องกันหลัง ม.๓-๕ -โครงการก่อสร้าง/ปรับปรุง/ซ่อมแซม อาคาร สำนักงาน และอาคารรอนนท ประชิด ม.๓-๕ - ฯลฯ	กองช่าง	สำนักปลัด

ความเชื่อมโยงกับยุทธศาสตร์จังหวัด	ยุทธศาสตร์อปท.ในเขตจังหวัด	ยุทธศาสตร์อปท.	เป้าประสงค์	ตัวชี้วัดผลผลิต/โครงการ	ค่าเป้าหมาย					ความก้าวหน้าของเป้าหมาย	กลยุทธ์	ผลผลิต/โครงการ	หน่วยงานรับผิดชอบหลัก	หน่วยสนับสนุน
					๒๕๖๖	๒๕๖๗	๒๕๖๘	๒๕๖๙	๒๕๗๐					
พัฒนาการท่องเที่ยวให้เป็นกรท่องเที่ยวสีเขียว (Green Tourism) และเพิ่มศักยภาพให้ได้มาตรฐานในระดับสากล	พัฒนาการท่องเที่ยวให้เป็นกรท่องเที่ยวสีเขียว (Green Tourism)	การพัฒนาการคมนาคมและโครงสร้างพื้นฐาน	ครัวเรือนได้มีการคมนาคมที่มีความสะดวก มีมาตรฐานรวดเร็ว รวมทั้งสาธารณูปโภคและสาธารณูปการอย่างทั่วถึง	- จำนวนหมู่บ้าน/ครัวเรือนที่มีความสะดวกในเรื่องสาธารณูปโภคและสาธารณูปการเพิ่มขึ้น	๒	๒	๒	๒	๒	ปี๒๕ ๒ หมู่บ้าน	ขยายเขตไฟฟ้าสาธารณะ	-โครงการขยายเขตไฟฟ้า ช่อมแซมไฟฟ้าสาธารณะติดตั้งไฟส่องทางบริเวณจุดสำคัญของชุมชน (เพิ่มเติม) ๓.๒-๔ -โครงการจัดซื้อวัสดุเครื่องมือ และอุปกรณ์ไฟฟ้า - ฯลฯ	กองช่าง	สำนักปลัด

ความเชื่อมโยงกับยุทธศาสตร์จังหวัด	ยุทธศาสตร์อปท.ในเขตจังหวัด	ยุทธศาสตร์อปท.	เป้าประสงค์	ตัวชี้วัดผลผลิต/โครงการ	ค่าเป้าหมาย					ความก้าวหน้าของเป้าหมาย	กลยุทธ์	ผลผลิต/โครงการ	หน่วยงานรับผิดชอบหลัก	หน่วยสนับสนุน
					๒๕๖๖	๒๕๖๗	๒๕๖๘	๒๕๖๙	๒๕๗๐					
พัฒนาการท่องเที่ยวให้เป็นการท่องเที่ยวสีเขียว (Green Tourism) และเพิ่มศักยภาพให้ได้มาตรฐานในระดับสากล	พัฒนาการท่องเที่ยวให้เป็นการท่องเที่ยวสีเขียว (Green Tourism)	การพัฒนาการคมนาคมและโครงสร้างพื้นฐาน	ครัวเรือนได้มีกิจกรรมที่มีความสะดวก มีมาตรฐานรวดเร็ว รวมทั้งสาธารณูปโภค สาธารณูปการอย่างทั่วถึง	- จำนวนหมู่บ้าน/ครัวเรือนที่มีความสะดวกในเรื่องสาธารณูปโภคและสาธารณูปการเพิ่มขึ้น	๒	๒	๒	๒	๒	ปี๒๖ ๒ หมู่บ้าน	ขยายเขตรบบประปา	- โครงการขยายเขตจำหน่ายน้ำประปาของการประปาส่วนภูมิภาค ม.๑-๔ - โครงการก่อสร้างท่อส่งประปา ม.๑-๔ - โครงการขยายเขตระบบประปา ม.๑-๔ ฯลฯ	ทองช้าง	สำนักงานปศุสัตว์

ความเชื่อมโยงกับยุทธศาสตร์จังหวัด	ยุทธศาสตร์อปท. ในเขตจังหวัด	ยุทธศาสตร์อปท.	เป้าประสงค์	ตัวชี้วัดผลผลิต/โครงการ	ค่าเป้าหมาย					ความก้าวหน้าของเป้าหมาย	กลยุทธ์	ผลผลิต/โครงการ	หน่วยงานรับผิดชอบหลัก	หน่วยสนับสนุน
					๒๕๖๖	๒๕๖๗	๒๕๖๘	๒๕๖๙	๒๕๗๐					
พัฒนาการท่องเที่ยวให้เป็น การท่องเที่ยวสีเขียว (Green Tourism) และเพิ่มศักยภาพให้ได้มาตรฐานในระดับสากล	พัฒนาการท่องเที่ยวให้เป็น การท่องเที่ยวสีเขียว (Green Tourism)	การพัฒนา การคมนาคม และ โครงสร้างพื้นฐาน	ครัวเรือนได้มี การคมนาคม ที่มีความสะดวก มีมาตรฐาน รวดเร็ว รวมทั้ง สาธารณูปโภค สาธารณูปการ อย่างทั่วถึง	- จำนวนหมู่บ้าน /ครัวเรือนที่มีความสะดวก ในเรื่อง สาธารณูปโภค และสาธารณูป- การเพิ่มขึ้น	๒	๒	๒	๒	๒	ปีละ ๒ หมู่บ้าน	จัดวางระบบผังเมือง และการจัดการที่ดิน	-โครงการจัดการ แคนที่ไม่เน่าฝังผ้าปล ๖.๑-๕ -โครงการพัฒนา บุคลากรเกี่ยวกับการ จัดผังเมือง -โครงการก่อสร้าง ป้ายค่าฯ ภายใ นผ้าปล - ฯลฯ	กองช่าง	สำนักปลัด

ความเชื่อมโยงกับยุทธศาสตร์จังหวัด	ยุทธศาสตร์อปท.ในเขตจังหวัด	ยุทธศาสตร์อปท.	เป้าประสงค์	ตัวชี้วัดผลผลิต/โครงการ	ค่าเป้าหมาย					ความก้าวหน้าของเป้าหมาย	กลยุทธ์	ผลผลิต/โครงการ	หน่วยงานรับผิดชอบหลัก	หน่วยสนับสนุน
					๒๕๖๖	๒๕๖๗	๒๕๖๘	๒๕๖๙	๒๕๗๐					
เสริมสร้างคุณภาพชีวิตของประชาชนสู่สังคมน่าอยู่และปรับตัวรองรับกระแสการเปลี่ยนแปลง	เสริมสร้างคุณภาพชีวิตประชาชนสู่สังคมน่าอยู่	การพัฒนาการศึกษา ศาสนา การกีฬา ศิลปวัฒนธรรม และประเพณีท้องถิ่น	นักเรียน บุคลากรทางการศึกษา ทุกโรงเรียน มีเครื่องมือเครื่องใช้ในการเขียนการสอบที่ทันสมัยและเพียงพอแก่ความต้องการ และนักเรียนได้รับการสนับสนุนอาหารเสริม (นม) อาหารกลางวัน มีการส่งเสริมด้านศาสนา กีฬา และนันทนาการ ฟันสุขภาพ รักษา ขนบธรรมเนียม ประเพณีและวัฒนธรรมท้องถิ่นอย่างต่อเนื่อง	จำนวนนักเรียนและบุคลากรทางการศึกษา ทุกโรงเรียน ได้รับความรู้ที่ทันสมัย และมีเครื่องมือเครื่องใช้ในการเรียนการสอนที่ทันสมัย และเพียงพอแก่ความต้องการ และนักเรียนได้รับการสนับสนุนอาหารเสริม (นม) อาหารกลางวัน ครบทุกโรงเรียน	๖	๖	๖	๖	๖	ปี๒๕ ๕ โรงเรียน ๑๓ คทศ.	พัฒนาและส่งเสริมการศึกษา	โครงการสนับสนุนอาหารเสริม (นม) และอาหารกลางวัน เด็กเล็ก และเด็กนักเรียน จำนวน ๕ แห่ง โครงการส่งเสริมกิจกรรมทางกาย การศึกษาภายในตำบลคลองประสงค์ ฯลฯ	กองการศึกษาฯ	สำนักปลัด

ความเชื่อมโยงกับยุทธศาสตร์จังหวัด	ยุทธศาสตร์อปท.ในเขตจังหวัด	ยุทธศาสตร์อปท.	เป้าประสงค์	ตัวชี้วัดผลผลิต/โครงการ	ค่าเป้าหมาย					ความก้าวหน้าของเป้าหมาย	กลยุทธ์	ผลผลิต/โครงการ	หน่วยงานรับผิดชอบหลัก	หน่วยสนับสนุน
					2566	2567	2568	2569	2570					
เสริมสร้างคุณภาพชีวิตของประชาชนผู้สูงอายุและปรับตัวรองรับกระแสการเปลี่ยนแปลง	เสริมสร้างคุณภาพชีวิตประชาชนผู้สูงอายุ	การพัฒนาการศึกษา ศาสนา การกีฬา ศิลปวัฒนธรรม และประเพณีท้องถิ่น	นักเรียน บุคลากรทางการศึกษา ทุกโรงเรียน มีเครื่องมือเครื่องใช้ในการเรียนการสอน ที่ทันสมัยและเพียงพอแก่ความต้องการ และนักเรียนได้รับการสนับสนุนอาหารเสริม (นม) อาหารกลางวัน มีการส่งเสริมด้านศาสนา กีฬาและนันทนาการ พื้นฟูบำรุงรักษา ขนบธรรมเนียม ประเพณีและวัฒนธรรมท้องถิ่น อย่างต่อเนื่อง	จำนวนเด็กเยาวชน และประชาชนภายในตำบลครบทุกหมู่บ้าน มีส่วนร่วมในกิจกรรมทางสังคม การกีฬา และนันทนาการ บำรุงรักษา ขนบธรรมเนียม ประเพณีและศิลปวัฒนธรรมท้องถิ่น อย่างต่อเนื่อง	๔	๔	๔	๔	๔	ร้อยละ ๔ ๗หมู่บ้าน	พัฒนาและส่งเสริมด้านศาสนา บำรุงรักษา ขนบธรรมเนียม ประเพณีและศิลปวัฒนธรรมท้องถิ่น	- โครงการส่งเสริมกิจกรรมทางสังคม ศาสนา การกีฬา ศิลปวัฒนธรรมและประเพณีท้องถิ่น จำนวน ๔ ๗หมู่บ้าน - โครงการสนับสนุนวัสดุและอุปกรณ์กีฬา จำนวน ๔ ๗หมู่บ้าน - ฯลฯ	กองการศึกษาฯ	สำนักปัด

ความเชื่อมโยงกับยุทธศาสตร์จังหวัด	ยุทธศาสตร์อปท.ในเขตจังหวัด	ยุทธศาสตร์อปท.	เป้าประสงค์	ตัวชี้วัดผลผลิต/โครงการ	ค่าเป้าหมาย					ความก้าวหน้าของเป้าหมาย	กลยุทธ์	ผลผลิต/โครงการ	หน่วยงานรับผิดชอบหลัก	หน่วยสนับสนุน
					๒๕๖๒	๒๕๖๓	๒๕๖๔	๒๕๖๕	๒๕๖๖					
ยกระดับความสามารรถในการผลิตด้านการเกษตรและการเกษตรแปรรูปสินค้าเกษตรอย่างครบวงจรควบคู่กับการพัฒนาอุตสาหกรรมสะอาดและพลังงานทางเลือก	เพิ่มมูลค่าผลผลิตทางการเกษตรและเพิ่มศักยภาพให้กับเกษตรกร	การพัฒนาเศรษฐกิจ การเกษตร ทวิภาค อรรถชาติและสิ่งแวดล้อม เพื่อการพัฒนาอย่างยั่งยืน	- ส่งเสริมและสนับสนุนการประกอบอาชีพ และการรวมกลุ่มอาชีพของประชาชน	ประชาชน ครอบครัวและชุมชน มีความเข้มแข็งทางเศรษฐกิจ การเกษตร มีอาชีพ และรายได้ที่พอเพียง โดยดำเนินงานตามแนวทางปฏิบัติของ "ปรัชญาเศรษฐกิจพอเพียง"	๒๕๖๒	๒๕๖๓	๒๕๖๔	๒๕๖๕	๒๕๖๖	คิดเป็น ๔ หมู่บ้าน	ส่งเสริมอาชีพและเพิ่มรายได้ให้แก่ประชาชน บนพื้นฐานปรัชญาเศรษฐกิจพอเพียง	- โครงการส่งเสริม/สนับสนุนกิจกรรมทางด้านเศรษฐกิจ จำนวน ๔ หมู่บ้าน - โครงการสนับสนุนส่งเสริมกลุ่มอาชีพต่าง ๆ ภายในตำบล คลองประสงค์ - ฯลฯ	กองสวัสดิการสังคม	สำนักปลัด

ความเชื่อมโยงกับยุทธศาสตร์จังหวัด	ยุทธศาสตร์อปท.ในเขตจังหวัด	ยุทธศาสตร์อปท.	เป้าประสงค์	ตัวชี้วัด ผลผลิต/ โครงการ	ค่าเป้าหมาย					ความก้าวหน้า ของเป้าหมาย	กลยุทธ์	ผลผลิต/โครงการ	หน่วยงานรับผิดชอบหลัก	หน่วยสนับสนุน
					๒๕๖๖	๒๕๖๗	๒๕๖๘	๒๕๖๙	๒๕๗๐					
ยกระดับขีดความสามารถในการผลิตด้านการเกษตรและแปรรูปสินค้าเกษตรอย่างครบวงจรควบคู่กับการพัฒนาอุตสาหกรรมสะอาดและพลังงานทางเลือก	อนุรักษ์ฟื้นฟูทรัพยากรธรรมชาติและสิ่งแวดล้อมให้เอื้อต่อการเป็นเมืองท่องเที่ยวคุณภาพ	การพัฒนาเศรษฐกิจ การเกษตร ทรัพยากรธรรมชาติและสิ่งแวดล้อมเพื่อการพัฒนาอย่างยั่งยืน	- จัดให้มีการจัดการสิ่งแวดล้อมและการอนุรักษ์ทรัพยากรธรรมชาติให้มีสภาพที่สมดุลและยั่งยืน	ประชาชนครอบครัวและชุมชนครบทุกหมู่บ้านมีส่วนร่วมในการจัดการสิ่งแวดล้อมและการอนุรักษ์ทรัพยากรธรรมชาติและสภาพที่สมดุลและยั่งยืน	๔	๔	๔	๔	๕	ปิด ๔ หมู่บ้าน	พัฒนาด้านสร้างจิตสำนึกอนุรักษ์ฟื้นฟู ทรัพยากรธรรมชาติและสิ่งแวดล้อม	- โครงการส่งเสริมกิจกรรมทางด้านการอนุรักษ์ฟื้นฟูทรัพยากรธรรมชาติและสิ่งแวดล้อม จำนวน ๔ หมู่บ้าน - โครงการจัดฝึกอบรมสร้างจิตสำนึกในการรักษาทรัพยากรธรรมชาติและสิ่งแวดล้อม จำนวน ๔ หมู่บ้าน - ฯลฯ	สำนักงานปลัด	

ความเชื่อมโยงกับยุทธศาสตร์จังหวัด	ยุทธศาสตร์อปท.ในเขตจังหวัด	ยุทธศาสตร์อปท.	เป้าประสงค์	ตัวชี้วัดผลผลิต/โครงการ	ค่าเป้าหมาย					ความก้าวหน้าของเป้าหมาย	กลยุทธ์	ผลผลิต/โครงการ	หน่วยงานรับผิดชอบหลัก	หน่วยสนับสนุน	
					๒๕๖๒	๒๕๖๓	๒๕๖๔	๒๕๖๕	๒๕๖๖						
ยกระดับขีดความสามารถในการผลิตด้านการเกษตรและแปรรูปสินค้าเกษตรอย่างครบวงจรควบคู่กับการพัฒนาอุตสาหกรรมและพลังงานทางเลือก	อนุรักษ์ฟื้นฟูทรัพยากรธรรมชาติและสิ่งแวดล้อมให้เอื้อต่อการเป็นเมืองท่องเที่ยวคุณภาพ	การพัฒนาเศรษฐกิจ การเกษตร ทรัพยากรธรรมชาติและสิ่งแวดล้อม เพื่อการพัฒนาอย่างยั่งยืน	เป้าประสงค์	-ครัวเรือนครบทุกหมู่บ้านได้รับการจัดการขยะมูลฝอย การกำจัดสิ่งปฏิกูลเป็นไปตามหลักสุขาภิบาล	จำนวนหมู่บ้านที่ได้รับการจัดการขยะมูลฝอย การกำจัดสิ่งปฏิกูลเป็นไปตามหลักสุขาภิบาล	๔	๔	๔	๔	๔	ปีละ ๔ หมู่บ้าน	ส่งเสริมด้านการจัดการขยะมูลฝอย	-โครงการส่งเสริมการจัดการขยะมูลฝอย การกำจัดสิ่งปฏิกูล จำนวน ๔ หมู่บ้าน -โครงการสร้างจิตสำนึกการจัดการขยะมูลฝอย จำนวน ๔ หมู่บ้าน -โครงการจัดหารีเสตุ อุปกรณ์และเครื่องมือเพื่อการจัดการขยะมูลฝอย จำนวน ๔ หมู่บ้าน - ฯลฯ	สำนักปลัด	

ความเชื่อมโยงกับยุทธศาสตร์จังหวัด	ยุทธศาสตร์อปท.ในเขตจังหวัด	ยุทธศาสตร์อปท.	เป้าประสงค์	ตัวชี้วัด ผลผลิต/ โครงการ	ค่าเป้าหมาย					ความก้าวหน้า ของเป้าหมาย	กลยุทธ์	ผลผลิต/โครงการ	หน่วยงานรับผิดชอบหลัก	หน่วยสนับสนุน
					๒๐๒๒	๒๐๒๓	๒๐๒๔	๒๐๒๕	๒๐๒๖					
พัฒนาการท่องเที่ยวให้เป็น การท่องเที่ยวสีเขียว (Green Tourism) และเพิ่มศักยภาพให้ได้มาตรฐานในระดับสากล	พัฒนาการท่องเที่ยวให้เป็น การท่องเที่ยวสีเขียว (Green Tourism)	ยุทธศาสตร์การพัฒนาการท่องเที่ยวตำบลท่องเที่ยวความยั่งยืน	แหล่งท่องเที่ยวต่างๆ ภายในตำบลท่องเที่ยว ประสงค์ได้รับการประชาสัมพันธ์ให้เป็น ที่รู้จัก และมีศูนย์ข้อมูลข่าวสารด้านการท่องเที่ยว เพื่อให้บริการนักท่องเที่ยว นักท่องเที่ยว และประชาชน อีกทั้ง มีการจัดกิจกรรมส่งเสริมการท่องเที่ยว ในรูปแบบต่าง ๆ	จำนวนแหล่งท่องเที่ยวต่าง ๆ ภายในตำบล ท่องเที่ยวได้รับการประชาสัมพันธ์ ให้เป็นที่รู้จัก จำนวนศูนย์ข้อมูลข่าวสารด้านการท่องเที่ยว เพื่อให้บริการนักท่องเที่ยวและ ประชาชน ร้อยละของประชาชน ครอบครัวและชุมชนครบ ทุกหมู่บ้านมีส่วนร่วมในการ จัดกิจกรรมส่งเสริมการท่องเที่ยวใน รูปแบบต่าง ๆ	๒๐	๒๐	๒๐	๒๐	๒๐	แหล่งท่องเที่ยวต่าง ๆ ภายในตำบลท่องเที่ยว ประสงค์ได้รับการประชาสัมพันธ์ ให้เป็นที่รู้จักไม่น้อยกว่าปีละ ๒๐ %	พัฒนาตำบลท่องเที่ยวและ ส่งเสริมการท่องเที่ยว	- โครงการส่งเสริมกิจกรรมทางด้านการท่องเที่ยวในพื้นที่ จำนวน ๔ หมู่บ้าน - โครงการประชาสัมพันธ์ การท่องเที่ยวภายในตำบลท่องเที่ยว - โครงการพัฒนาการท่องเที่ยววิถีชุมชนตำบลท่องเที่ยว จำนวน ๔ หมู่บ้าน - โครงการฝึกอบรมด้านการบริหารจัดการท่องเที่ยว ภายในตำบล จำนวน ๔ หมู่บ้าน - ฯลฯ	สำนักปลัด	

ความเชื่อมโยงกับยุทธศาสตร์จังหวัด	ยุทธศาสตร์อปท.ในเขตจังหวัด	ยุทธศาสตร์อปท.	เป้าประสงค์	ตัวชี้วัดผลผลิต/โครงการ	ค่าเป้าหมาย					ความก้าวหน้าของเป้าหมาย	กลยุทธ์	ผลผลิต/โครงการ	หน่วยงานรับผิดชอบหลัก	หน่วยสนับสนุน
					๒๕๖๖	๒๕๖๗	๒๕๖๘	๒๕๖๙	๒๕๗๐					
เสริมสร้างคุณภาพชีวิตของประชาชนสู่สังคมน่าอยู่และปรับตัวรองรับกระแสการเปลี่ยนแปลง	เสริมสร้างคุณภาพชีวิตประชาชนสู่สังคมน่าอยู่	ยุทธศาสตร์การพัฒนาคุณภาพชีวิตประชาชนสู่สังคมน่าอยู่	ประชาชนในชุมชนครบทุกหมู่บ้านมีคุณภาพชีวิตที่ดีขึ้นได้รับการดูแลด้านสุขภาพ การบริการสาธารณสุข และได้รับการจัดสวัสดิการและให้การดูแลในเรื่องต่างๆ อย่างทั่วถึง รวมทั้งผู้นำชุมชนและสมาชิกครบทุกหมู่บ้านได้รับการอบรมเพิ่มความรู้และแลกเปลี่ยนประสบการณ์	จำนวนประชาชนในชุมชนครบทุกหมู่บ้านมีคุณภาพชีวิตที่ดีขึ้น จำนวนประชาชนครบทุกหมู่บ้านได้รับการดูแลด้านสุขภาพการบริการสาธารณสุขอย่างทั่วถึง	๖๐	๖๐	๖๐	๖๐	๖๐	ประชาชนในชุมชนครบทุกหมู่บ้านมีคุณภาพชีวิตที่ดีขึ้นได้รับการดูแลด้านสุขภาพ การบริการสาธารณสุขไม่น้อยกว่าร้อยละ ๖๐ %	ส่งเสริมให้ประชาชนมีสุขภาพอนามัยที่ดี	โครงการส่งเสริมสุขภาพประชาชนภายในตำบล จำนวน ๔ หมู่บ้าน โครงการสนับสนุนงานสาธารณสุขมูลฐาน (อสม.) ภายในตำบล จำนวน ๔ หมู่บ้าน โครงการสนับสนุนงบประมาณกองทุนหลักประกันสุขภาพ อบต.คลองประสงค์ โครงการป้องกันและควบคุมโรคติดต่อ จำนวน ๔ หมู่บ้าน ฯลฯ	สำนักปลัด	

ความเชื่อมโยงกับยุทธศาสตร์จังหวัด	ยุทธศาสตร์อปท.ในเขตจังหวัด	ยุทธศาสตร์อปท.	เป้าประสงค์	ตัวชี้วัดผลผลิต/โครงการ	ค่าเป้าหมาย					ความก้าวหน้าของเป้าหมาย	กลยุทธ์	ผลผลิต/โครงการ	หน่วยงานรับผิดชอบหลัก	หน่วยสนับสนุน
					๒๕๖๐	๒๕๖๑	๒๕๖๒	๒๕๖๓	๒๕๖๔					
เสริมสร้างคุณภาพชีวิตของประชาชนผู้สูงอายุและผู้พิการและปรับตัวรองรับการเปลี่ยนแปลง	เสริมสร้างคุณภาพชีวิตประชาชนผู้สูงอายุ	ยุทธศาสตร์การพัฒนาคุณภาพชีวิตประชาชนผู้สูงอายุ	ประชาชนในชุมชนครบทุกหมู่บ้านมีคุณภาพชีวิตที่ดีขึ้น ได้รับการดูแลด้านสุขภาพ การบริการสาธารณสุข และได้รับการจัดสวัสดิการและให้การสงเคราะห์ในเรื่องต่างๆ อย่างทั่วถึง รวมทั้งผู้สูงอายุและสมาชิกครบทุกหมู่บ้านได้รับการอบรมเพิ่มความรู้และแลกเปลี่ยนประสบการณ์อย่างต่อเนื่อง	จำนวนประชาชนครบทุกหมู่บ้าน ได้รับการจัดสวัสดิการและการให้การสงเคราะห์ในเรื่องต่างๆ อย่างทั่วถึง	๒๐	๒๐	๒๐	๒๐	๒๐	ประชาชนครบทุกหมู่บ้าน ได้รับการจัดสวัสดิการและการให้การสงเคราะห์ในเรื่องต่างๆ อย่างทั่วถึง ไม่น้อยกว่าปีละ ๒๐ %	ส่งเสริมและสนับสนุนด้านสวัสดิการและสังคมสงเคราะห์	โครงการส่งเสริมกิจกรรมทางด้านสังคมสงเคราะห์ต่างๆ ภายในตำบล จำนวน ๔ หมู่บ้าน สงเคราะห์เบี้ยยังชีพผู้สูงอายุ ผู้พิการ ผู้มีรายได้น้อยภายในตำบล โครงการจัดงาน/อบรมและศึกษาดูงาน/พัฒนาคุณภาพชีวิตผู้สูงอายุ ผู้พิการและผู้ด้อยโอกาส ภายในตำบล จำนวน ๔ หมู่บ้าน โครงการพัฒนาศักยภาพกลุ่มสตรีและเสริมสร้างความเป็นเจ้าของครอบครัว ภายในตำบล จำนวน ๔ หมู่บ้าน ฯลฯ	กองสวัสดิการสังคม	สำนักปลัด

ความเชื่อมโยงกับยุทธศาสตร์จังหวัด	ยุทธศาสตร์อปท.ในเขตจังหวัด	ยุทธศาสตร์อปท.	เป้าประสงค์	ตัวชี้วัด ผลผลิต/ โครงการ	ค่าเป้าหมาย					ความก้าวหน้า ของเป้าหมาย	กลยุทธ์	ผลผลิต/โครงการ	หน่วยงานรับผิดชอบหลัก	หน่วยสนับสนุน
					๒๕๖๖	๒๕๖๗	๒๕๖๘	๒๕๖๙	๒๕๗๐					
เสริมสร้างคุณภาพชีวิตของประชาชนผู้สูงอายุและปรับตัวรองรับกระแสการเปลี่ยนแปลง	เสริมสร้างคุณภาพชีวิตประชาชนผู้สูงอายุ	ยุทธศาสตร์การพัฒนาคุณภาพชีวิตประชาชนผู้สูงอายุ	ประชาชนในชุมชนครบทุกหมู่บ้านมีคุณภาพชีวิตที่ดีขึ้น ได้รับการดูแลด้านสุขภาพ การบริการสาธารณสุข และได้รับการจัดสวัสดิการและให้การสงเคราะห์ในเรื่องต่างๆ อย่างทั่วถึง รวมทั้งผู้นำชุมชนและสมาชิกครบทุกหมู่บ้านได้รับการอบรมเพื่อความรู้และแลกเปลี่ยนประสบการณ์อย่างต่อเนื่อง	จำนวนผู้นำชุมชนและสมาชิกในชุมชนที่ได้รับการอบรมเพื่อความรู้และแลกเปลี่ยนประสบการณ์อย่างต่อเนื่อง	๒	๒	๒	๒	๒	ผู้นำชุมชนและสมาชิกในชุมชนที่ได้รับการอบรมเพื่อความรู้และแลกเปลี่ยนประสบการณ์อย่างต่อเนื่องไม่น้อยกว่าร้อยละ ๒ ครั้ง	ส่งเสริมและสนับสนุนให้หมู่บ้าน/ชุมชนมีความเข้มแข็งปลอดภัยและปลอดภัย	โครงการป้องกันและแก้ไขปัญหายาเสพติด ติดตามนโยบายของรัฐบาลและกระทรวงมหาดไทย จำนวน ๔ หมู่บ้าน ฯลฯ	สำนักปลัด	

ความเชื่อมโยงกับยุทธศาสตร์จังหวัด	ยุทธศาสตร์อปท.ในเขตจังหวัด	ยุทธศาสตร์อปท.	เป้าประสงค์	ตัวชี้วัดผลผลิต/โครงการ	ค่าเป้าหมาย					ความก้าวหน้าของเป้าหมาย	กลยุทธ์	ผลผลิต/โครงการ	หน่วยงานรับผิดชอบหลัก	หน่วยสนับสนุน
					๒๕๖๖	๒๕๖๗	๒๕๖๘	๒๕๖๙	๒๕๗๐					
เสริมสร้างคุณภาพชีวิตของประชาชนผู้สูงอายุและปรับโครงสร้างเปลี่ยนแปลง	เสริมสร้างคุณภาพชีวิตประชาชนผู้สูงอายุ	ยุทธศาสตร์ส่งเสริมการบริหารจัดการบ้านเมืองที่ดี	จำนวนประชาชนครบทุกหมู่บ้านได้รับทราบข้อมูลข่าวสารเต็มมากขึ้น	จำนวนประชาชนในชุมชนที่ได้รับข่าวสารอย่างทั่วถึง จำนวนวิสาหกิจชุมชนที่ใช้ในการประชาสัมพันธ์หรือการปฏิบัติงานต่าง ๆ จำนวนอุปกรณ์เครื่องมือเครื่องใช้สำหรับการปฏิบัติงานและบริการประชาชนมีเพียงพอและทันสมัย	๔	๔	๔	๔	๔	ปิด ๔ หมู่บ้าน	พัฒนาระบบข้อมูลข่าวสารและนวัตกรรมการบริหารจัดการให้ทันสมัย	โครงการติดตั้งระบบเสียงตามสายภายในตำบล จำนวน ๔ หมู่บ้าน โครงการจัดทำเว็บไซต์ของ อบต. โครงการจัดหาวัสดุอุปกรณ์ที่ใช้ในการประชาสัมพันธ์หรือการปฏิบัติงานต่าง ๆ โครงการจัดหาวัสดุอุปกรณ์ เครื่องมือเครื่องใช้ อุปกรณ์ต่าง ๆ สำหรับใช้ในการปฏิบัติงานและบริการประชาชน ฯลฯ	สำนักปลัด	

ความเชื่อมโยงกับยุทธศาสตร์จังหวัด	ยุทธศาสตร์อปท.ในเขตจังหวัด	ยุทธศาสตร์อปท.	เป้าประสงค์	ตัวชี้วัดผลผลิต/โครงการ	ค่าเป้าหมาย					ความก้าวหน้าของเป้าหมาย	กลยุทธ์	ผลผลิต/โครงการ	หน่วยงานรับผิดชอบหลัก	หน่วยสนับสนุน
					๒๕๖๖	๒๕๖๗	๒๕๖๘	๒๕๖๙	๒๕๗๐					
เสริมสร้างคุณภาพชีวิตของประชาชนสู่สังคมน่าอยู่และปรับตัวรองรับกระแสการเปลี่ยนแปลง	เสริมสร้างคุณภาพชีวิตประชาชนสู่สังคมน่าอยู่	ยุทธศาสตร์ส่งเสริมการบริหารจัดการบ้านเมืองที่ดี	จำนวนประชาชนครบทุกหมู่บ้านได้จับทราบข้อมูลข่าวสารเต็มมากขึ้น	ประชาชนทุกหมู่บ้านได้รับการบริการในเรื่องการจัดเก็บรายได้อย่างทั่วถึง	๕๐	๕๕	๖๐	๖๕	๗๐	- ร้อยละของภาษีอากรและค่าธรรมเนียมที่จัดเก็บ - เพิ่มขึ้นปีละ ๕ %	พัฒนาการบริหารจัดเก็บรายได้	- โครงการส่งเสริมศักยภาพบุคลากรและองค์กรให้มีขีดความสามารถในการพัฒนาการจัดเก็บรายได้ - โครงการประชาสัมพันธ์ในเรื่องการจัดเก็บรายได้ของ อบต. - โครงการจัดทำแผนที่ภาษีและทะเบียนทรัพย์สิน - ฯลฯ	กองคลัง	สำนักปลัด

ความเชื่อมโยงกับยุทธศาสตร์จังหวัด	ยุทธศาสตร์อปท.ในเขตจังหวัด	ยุทธศาสตร์อปท.	เป้าประสงค์	ตัวชี้วัดผลผลิต/โครงการ	ค่าเป้าหมาย					ความก้าวหน้าของเป้าหมาย	กลยุทธ์	ผลผลิต/โครงการ	หน่วยงานรับผิดชอบหลัก	หน่วยสนับสนุน
					๒๕๖๒	๒๕๖๓	๒๕๖๔	๒๕๖๕	๒๕๖๖					
เสริมสร้างคุณภาพชีวิตของประชาชนสู่สังคมน่าอยู่และปรับตัวรองรับการเปลี่ยนแปลง	เสริมสร้างคุณภาพชีวิตประชาชนสู่สังคมน่าอยู่	ยุทธศาสตร์ส่งเสริมการบริหารจัดการบ้านเมืองที่ดี	บุคลากรของ อบต.ได้มีการพัฒนาศักยภาพในการปฏิบัติงาน	จำนวนครึ่งของบุคลากร อบต.ที่ได้รับการพัฒนาศักยภาพในการปฏิบัติงาน	๓	๓	๓	๓	๓	กลุ่มเป้าหมายได้เข้ารับการพัฒนาศักยภาพในการปฏิบัติงานไม่น้อยกว่า ๓ ครั้ง/ปี	พัฒนาศักยภาพในการปฏิบัติงานของบุคลากร อบต.	โครงการฝึกอบรมและพัฒนาศักยภาพของคณะผู้บริหารท้องถิ่นสมาชิกสภาท้องถิ่นข้าราชการและพนักงาน อบต. โครงการพัฒนาศักยภาพในการปฏิบัติงานของคณะผู้บริหารท้องถิ่นสมาชิกสภาท้องถิ่นข้าราชการและพนักงาน อบต. ฯ	- สำนักปลัด - กอศสจ - กอชง - กอช การศึกษา ฯ - กอช สวัสดิการสังคม	

ความเชื่อมโยงกับยุทธศาสตร์จังหวัด	ยุทธศาสตร์อปท.ในเขตจังหวัด	ยุทธศาสตร์อปท.	เป้าประสงค์	ตัวชี้วัดผลผลิต/โครงการ	ค่าเป้าหมาย					ความก้าวหน้าของเป้าหมาย	กลยุทธ์	ผลผลิต/โครงการ	หน่วยงานรับผิดชอบหลัก	หน่วยสนับสนุน
					๒๕๖๓	๒๕๖๔	๒๕๖๕	๒๕๖๖	๒๕๖๗					
เสริมสร้างคุณภาพชีวิตของประชาชนผู้สูงอายุและปรับตัวรองรับกระแสการเปลี่ยนแปลง	เสริมสร้างคุณภาพชีวิตประชาชนผู้สูงอายุ	ยุทธศาสตร์ส่งเสริมการบริหารจัดการบ้านเมืองที่ดี	-เพิ่มประสิทธิภาพและประสิทธิผลในการป้องกันและบรรเทาสาธารณภัยครบทุกหมู่บ้าน	จำนวนประชาชนครบทุกหมู่บ้านได้รับการช่วยเหลืออย่างรวดเร็วและปลอดภัย	๔	๔	๔	๔	๔	-กลุ่มเป้าหมายได้เข้ารับการช่วยเหลืออย่างรวดเร็วและปลอดภัยครบทุกหมู่บ้าน	พัฒนาด้านการป้องกัน บรรเทาสาธารณภัยและความปลอดภัยในชีวิตและทรัพย์สิน	-โครงการจัดซื้อวัสดุอุปกรณ์ และครุภัณฑ์ในการป้องกันและบรรเทาสาธารณภัย โครงการป้องกันและบรรเทาความเดือดร้อนของประชาชนที่เกิดจากสาธารณภัยต่าง ๆ โครงการฝึกอบรมเชิงประสิทธิผลและประสิทธิภาพในการป้องกันและบรรเทาสาธารณภัย ฯลฯ	-สำนักปลัด	
				จำนวนเครื่องมือ อุปกรณ์และสิ่งอำนวยความสะดวกในการปฏิบัติงานเพิ่มขึ้น	๒	๒	๒	๒	๒	- จำนวนเครื่องมือ อุปกรณ์และสิ่งอำนวยความสะดวกในการปฏิบัติงานไม่น้อยกว่าปีละ ๒ รายการ				

ความเชื่อมโยงกับยุทธศาสตร์จังหวัด	ยุทธศาสตร์อปท.ในเขตจังหวัด	ยุทธศาสตร์อปท.	เป้าประสงค์	ตัวชี้วัดผลผลิต/โครงการ	ค่าเป้าหมาย					ความก้าวหน้าของเป้าหมาย	กลยุทธ์	ผลผลิต/โครงการ	หน่วยงานรับผิดชอบหลัก	หน่วยสนับสนุน
					๒๐๒๐	๒๐๒๑	๒๐๒๒	๒๐๒๓	๒๐๒๔					
เสริมสร้างคุณภาพชีวิตของประชาชนผู้สูงอายุและผู้พิการและปรับตัวรองรับกระแสการเปลี่ยนแปลง	เสริมสร้างคุณภาพชีวิตประชาชนผู้สูงอายุ	ยุทธศาสตร์ส่งเสริมการบริหารจัดการบ้านเมืองที่ดี	มีการบริหารจัดการภาครัฐที่ดีแบบบูรณาการและมีส่วนร่วม	จำนวนประชาชนที่ให้ความร่วมมือกับกิจกรรมต่างของ อบต.	๒๐	๒๕	๓๐	๓๕	๔๐	เพิ่มขึ้นร้อยละ ๕ %	การบริหารจัดการภาครัฐที่ดีแบบบูรณาการและมีส่วนร่วม	-โครงการจัดทำประชาคมหมู่บ้าน จำนวน ๔ หมู่บ้าน -โครงการอบรมรณรงค์ประชาสัมพันธ์ให้ประชาชนมีส่วนร่วมกับกิจกรรมต่าง ๆ ของ อบต. -โครงการสำรวจความพึงพอใจในการให้บริการ ของ อบต. - ฯลฯ	- สำนักปลัด	

๓. การวิเคราะห์เพื่อพัฒนาท้องถิ่น

๓.๑ การวิเคราะห์กรอบการจัดทำยุทธศาสตร์ขององค์กรปกครองส่วนท้องถิ่น

(ใช้การวิเคราะห์ SWOT Analysis/Demand (Demand Analysis)/Global Demand และ Trend ปัจจัยและสถานการณ์การเปลี่ยนแปลงที่มีผลต่อการพัฒนา อย่างน้อยต้องประกอบด้วยการวิเคราะห์ศักยภาพด้านเศรษฐกิจ ด้านสังคม ด้านทรัพยากรธรรมชาติและสิ่งแวดล้อม)

การพัฒนาในอนาคตของตำบลคลองประมงค์ ด้วยเทคนิค SWOT Analysis (จุดแข็ง จุดอ่อน โอกาส และอุปสรรค) มีดังนี้

๑.จุดแข็ง (S : Strengths)

- มีเอกลักษณ์ทางศาสนา ชนบธรรมนิยม ประเพณี และวัฒนธรรม
- มีทรัพยากรธรรมชาติทางทะเลที่อุดมสมบูรณ์
- มีพื้นที่ป่าชายเลนที่อุดมสมบูรณ์
- มีพื้นที่เหมาะแก่การเกษตรและการประมง
- มีแหล่งท่องเที่ยวในพื้นที่
- มีการส่งเสริมด้านการท่องเที่ยว

๒.จุดอ่อน (W: weaknesses)

- ทรัพยากรธรรมชาติถูกทำลายและถูกแย่งชิงจากบุคคลภายนอก
- การมีส่วนร่วมของประชาชนในการพัฒนาชุมชนมีน้อย
- ไม่มีแหล่งน้ำจืดขนาดใหญ่ที่ใช้เพื่อการอุปโภคและบริโภค
- การแพร่ระบาดของยาเสพติด

๓.โอกาส (O : Opportunities)

- จังหวัดกระบี่มีการส่งเสริมและมุ่งเน้นการพัฒนาด้านการท่องเที่ยวทางทะเล
- มีสถานที่ซึ่งสามารถพัฒนาเป็นแหล่งท่องเที่ยวใหม่
- ได้รับการส่งเสริมให้เป็นตำบลแห่งการท่องเที่ยวเชิงอนุรักษ์
- ได้รับการส่งเสริมให้เป็นแหล่งผลิตข้าวสังข์หยดและเป็นแหล่งปลูกพืชปลอดสารพิษ

๔.อุปสรรค (T :Threats)

- ข้อจำกัดด้านงบประมาณในการพัฒนา
- การสนับสนุนงบประมาณในการพัฒนาจากหน่วยงานอื่นมีน้อย
- กฎหมาย ระเบียบ และข้อบังคับ
- การเปลี่ยนแปลงทางด้านค่านิยม และวิถีนิยมของคนในสังคม

การวิเคราะห์กรอบการจัดทำยุทธศาสตร์ขององค์การบริหารส่วนตำบลคลองประสงค์ ด้วยเทคนิค SWOT Analysis (จุดแข็ง จุดอ่อน โอกาส และอุปสรรค) มีดังนี้

๑.จุดแข็ง (S : Strengths)

- มีโครงสร้างองค์กรขนาดกลาง แข็งแรงและง่ายต่อการบริหารจัดการ
- มีกลยุทธ์ในการทำงานที่ยึดความพึงพอใจของผู้รับบริการเป็นหลัก
- มีการส่งเสริมให้ภาคประชาชนและภาคีเครือข่ายเข้ามามีส่วนร่วมในการพัฒนาตำบล
- มีการประสานงานและร่วมมือระหว่างหน่วยงานราชการ
- มีความเป็นธรรมในการประเมินผลการปฏิบัติงานและการให้รางวัล
- องค์กรมีระบบไอทีที่มีประสิทธิภาพ
- มีการมอบอำนาจตัดสินใจในการบริหารโครงการ
- บุคลากรมีความรู้ ความสามารถเฉพาะตำแหน่งที่ดี และมีประสิทธิภาพ
- องค์กรมีการส่งเสริมพัฒนาทักษะความรู้ของบุคลากร
- เจ้าหน้าที่ภายในองค์กรมีความรัก ความสามัคคี
- มีการช่วยเหลือซึ่งกันและกันและสามารถทำงานแทนกันได้

๒.จุดอ่อน (W: weaknesses)

- การคมนาคมไม่สะดวก
- ไม่มีระบบบริการที่เป็น one stop services ให้แก่ประชาชน
- จำนวนบุคลากรไม่ครบตามอัตรากำลัง
- งบประมาณที่ อบต.ได้รับไม่เป็นไปตาม พรบ.การกระจายอำนาจให้แก่องค์กรปกครองส่วนท้องถิ่น

๓.โอกาส (O : Opportunities)

- วัฒนธรรมส่วนใหญ่เป็นอิสลาม
- มีหน่วยงานองค์กรภายนอกเข้ามาศึกษาดูงานจำนวนมาก
- การติดต่อสื่อสารสะดวกรวดเร็ว
- มีทรัพยากรธรรมชาติที่อุดมสมบูรณ์
- ตำบลคลองประสงค์มีลักษณะทางกายภาพเป็นเกาะ
- จังหวัดกระบี่มีแหล่งท่องเที่ยวที่มีชื่อเสียงระดับโลก
- ประชาชนส่วนใหญ่สามารถเข้าถึงการติดต่อสื่อสารผ่านอินเทอร์เน็ตได้
- มีที่ตั้งไม่ห่างไกลสถานที่ราชการในอำเภอและจังหวัด

๔.อุปสรรค (T :Threats)

- นโยบายรัฐบาลไม่มีความต่อเนื่อง
- นโยบายรัฐบาลเป็นประชานิยม

- มียาเสพติดแพร่ระบาดในชุมชน
- ค่าครองชีพของประชาชนสูง
- เศรษฐกิจของประเทศมีการผันผวนทำให้ทั้งในระดับประเทศและระดับโลก
- ประชาชนมีฐานะค่อนข้างยากจนประกอบอาชีพไม่มั่นคง
- ประชาชนส่วนใหญ่ไม่มีที่ดินในการทำกิน ส่วนมากเป็นของนายทุน

๓.๒ การประเมินสถานการณ์สภาพแวดล้อมภายนอกที่เกี่ยวข้อง

S O (จุดแข็ง - โอกาส)

จุดแข็ง - มีกลยุทธ์ในการทำงานที่ยึดความพึงพอใจของผู้รับบริการเป็นหลัก

โอกาส - มีหน่วยงานองค์กรจากภายนอกเข้ามาศึกษาดูงานจำนวนมาก

กลยุทธ์ ๑ = พัฒนากลยุทธ์ในการบริการเพื่อสร้างภาพลักษณ์ขององค์กรให้มีชื่อเสียงออกสู่

สังคมภายนอก

จุดแข็ง - มีการส่งเสริมให้ภาคประชาชนและภาคีเครือข่ายเข้ามามีส่วนร่วมในการ

พัฒนาตำบล

โอกาส - การติดต่อสื่อสารสะดวกรวดเร็ว

กลยุทธ์ ๒ = พัฒนาให้ภาคประชาชนและภาคีเครือข่ายเข้ามามีส่วนร่วมในการพัฒนาตำบล

โดยใช้ระบบการติดต่อสื่อสารที่สะดวกรวดเร็วเพื่อลดระยะเวลาในการปฏิบัติงาน

จุดแข็ง - องค์กรมีการส่งเสริมพัฒนาทักษะความรู้ของบุคลากร

โอกาส - จังหวัดกระบี่มีแหล่งท่องเที่ยวที่มีชื่อเสียงระดับโลก

กลยุทธ์ ๓ = พัฒนาทักษะความรู้ของบุคลากรด้านการท่องเที่ยวเพื่อพัฒนาแหล่งท่องเที่ยวและรองรับนักท่องเที่ยวที่เข้ามาท่องเที่ยวในตำบลสองประสงค์

S T (จุดแข็ง - อุปสรรค)

จุดแข็ง - มีโครงสร้างองค์กรขนาดกลาง แข็งแรงและง่ายต่อการบริหารจัดการ

อุปสรรค - นโยบายรัฐบาลไม่มีความต่อเนื่อง

กลยุทธ์ ๑ = ส่งเสริมบุคลากรปฏิบัติงานภายใต้กรอบของกฎหมายและหลักธรรมาภิบาลโดยยึดถือประโยชน์ของประชาชนเป็นสำคัญ

จุดแข็ง - มีการประสานงานและร่วมมือระหว่างหน่วยงานราชการ

อุปสรรค - มียาเสพติดแพร่ระบาดในชุมชน

กลยุทธ์ ๒ = สร้างภาคีเครือข่ายความร่วมมือของหน่วยงานราชการและภาคประชาชนเพื่อแก้ไขปัญหายาเสพติดร่วมกัน

พัฒนาตำบล

จุดแข็ง - มีการส่งเสริมให้ภาคประชาชนและภาคีเครือข่ายเข้ามามีส่วนร่วมในการ

ร่วมในการพัฒนา

อุปสรรค - ประชาชนมีฐานะค่อนข้างยากจนประกอบอาชีพไม่มั่นคง

กลยุทธ์ ๓ = ส่งเสริมและสร้างภาคีเครือข่ายของกลุ่มอาชีพโดยให้ภาคประชาชนเข้ามามีส่วน

W O (จุดอ่อน - โอกาส)

จุดอ่อน - การคมนาคมไม่สะดวก

โอกาส - การติดต่อสื่อสารสะดวกรวดเร็ว

กลยุทธ์ ๑ = ส่งเสริมให้มีการใช้ระบบสารสนเทศในการติดต่อสื่อสาร

จุดอ่อน - ไม่มีระบบบริการที่เป็น one stop services ให้แก่ประชาชน

โอกาส - ประชาชนส่วนใหญ่สามารถเข้าถึงการติดต่อสื่อสารผ่านอินเทอร์เน็ต

กลยุทธ์ ๒ = เปิดให้บริการยื่นคำร้องต่าง ๆ ผ่านระบบอินเทอร์เน็ต

W T (จุดอ่อน - อุปสรรค)

จุดอ่อน - การคมนาคมไม่สะดวก

อุปสรรค - มียาเสพติดแพร่ระบาดในชุมชน

ภายในหมู่บ้านของตนเอง

กลยุทธ์ ๑ = จัดเวรยามภาคประชาชนร่วมกับปกครองท้องถิ่นเพื่อรักษาความสงบเรียบร้อย

องค์กรปกครองส่วนท้องถิ่น

จุดอ่อน - งบประมาณที่ อบต.ได้รับไม่เป็นไปตาม พรบ.การกระจายอำนาจให้แก่

กระทรวง

อุปสรรค - นโยบายรัฐบาลเป็นประชานิยม

กลยุทธ์ ๒ = ขอรับการสนับสนุนงบประมาณจากส่วนราชการในระดับอำเภอ จังหวัดและ

ตำบล

จุดอ่อน - จำนวนบุคลากรไม่ครบตามอัตรากำลัง

อุปสรรค - ประชาชนมีฐานะค่อนข้างยากจนประกอบอาชีพไม่มั่นคง

กลยุทธ์ ๓ = เพิ่มจำนวนบุคลากรเพื่อทำหน้าที่ส่งเสริมการพัฒนาอาชีพให้แก่ประชาชนใน

กลยุทธ์

- พัฒนากลยุทธ์ในการบริการเพื่อสร้างภาพลักษณ์ขององค์กรให้มีชื่อเสียงออกสู่สังคมภายนอก

- พัฒนาให้ภาคประชาชนและภาคีเครือข่ายเข้ามามีส่วนร่วมในการพัฒนาตำบลโดยใช้ระบบการติดต่อสื่อสารที่สะดวกรวดเร็วเพื่อลดระยะเวลาในการปฏิบัติงาน

- พัฒนาทักษะความรู้ของบุคลากรด้านการท่องเที่ยวเพื่อพัฒนาแหล่งท่องเที่ยวและรองรับนักท่องเที่ยวที่เข้ามาท่องเที่ยวในตำบลคลองประสังข์
- ส่งเสริมบุคลากรปฏิบัติงานภายใต้กรอบของกฎหมายและหลักธรรมาภิบาลโดยยึดถือประโยชน์ของประชาชนเป็นสำคัญ
- สร้างภาคีเครือข่ายความร่วมมือของหน่วยงานราชการและภาคประชาชนเพื่อแก้ไขปัญหาเสพติดร่วมกัน
- ส่งเสริมและสร้างภาคีเครือข่ายของกลุ่มอาชีพโดยให้ภาคประชาชนเข้ามามีส่วนร่วมในการพัฒนา
- ส่งเสริมให้มีการใช้ระบบสารสนเทศในการติดต่อสื่อสาร
- เปิดให้บริการยื่นคำร้องต่าง ๆ ผ่านระบบอินเทอร์เน็ต
- ขอคำปรึกษาจากผู้เชี่ยวชาญด้านกฎหมายในส่วนราชการของอำเภอและจังหวัด
- จัดเวรยามภาคประชาชนร่วมกับปกครองท้องถิ่นเพื่อรักษาความสงบเรียบร้อยภายในหมู่บ้านของตนเอง
- ขอรับการสนับสนุนงบประมาณจากส่วนราชการในระดับอำเภอ จังหวัดและกระทรวง
- เพิ่มจำนวนบุคลากรเพื่อทำหน้าที่ส่งเสริมการพัฒนาอาชีพให้แก่ประชาชนในตำบล

ส่วนที่ ๓

การนำแผนพัฒนาท้องถิ่นไปสู่การปฏิบัติ
ขององค์การบริหารส่วนตำบลคลองประสงค์
อำเภอเมืองกระบี่ จังหวัดกระบี่

ส่วนที่ ๓ การนำแผนพัฒนาท้องถิ่นไปสู่การปฏิบัติ

๑. ยุทธศาสตร์การพัฒนาและแผนงาน

ที่	ยุทธศาสตร์	ด้าน	แผนงาน	หน่วยงาน รับผิดชอบหลัก	หน่วยงาน สนับสนุน
๑.	ยุทธศาสตร์ การพัฒนา การคมนาคมและ โครงสร้างพื้นฐาน	๑.ด้านบริการชุมชน และสังคม	๑.แผนงานอุตสาหกรรมและ การโยธา ๒.แผนงานเคหะและชุมชน	- กองช่าง - กองการศึกษา ฯ	- สำนักปลัด
๒.	ยุทธศาสตร์การ พัฒนาการศึกษา ศาสนา การกีฬา ศิลปวัฒนธรรมและ ประเพณีท้องถิ่น	๑.ด้านบริการชุมชน และสังคม	๑.แผนงานการศึกษา ๒.แผนงานการศาสนา วัฒนธรรมและนันทนาการ	- กองการศึกษา ฯ - สำนักปลัด	
๓.	ยุทธศาสตร์การ พัฒนาเศรษฐกิจ การเกษตร ทรัพยากรธรรมชาติ และสิ่งแวดล้อม เพื่อการพัฒนา อย่างยั่งยืน	๑.ด้านการเศรษฐกิจ ๒.ด้านบริการชุมชน และสังคม	๑.แผนงานการเกษตร ๒.แผนงานเคหะและชุมชน	- กองสวัสดิการ สังคม - สำนักปลัด	
๔.	ยุทธศาสตร์การ พัฒนาการ ท่องเที่ยวตำบล คลองประมงสู่ ความยั่งยืน	๑.ด้านบริการชุมชน และสังคม	๑.แผนงานการศาสนา วัฒนธรรมและนันทนาการ	- สำนักปลัด	
๕.	ยุทธศาสตร์การ พัฒนาคุณภาพชีวิต ประชาชนสู่สังคม น่าอยู่	๑.ด้านบริการชุมชน และสังคม	๑.แผนงานสาธารณสุข ๒.แผนงานสังคมสงเคราะห์ ๓.แผนงานสร้าง ความเข้มแข็งของชุมชน	- สำนักปลัด - กองสวัสดิการ สังคม	
๖.	ยุทธศาสตร์ส่งเสริม การบริหารจัดการ บ้านเมืองที่ดี	๑.ด้านบริหารทั่วไป	๑.แผนงานบริหารงานทั่วไป ๒.แผนงานการรักษาความ สงบภายใน	- สำนักปลัด - กองคลัง	
รวม	๖	๓	๑๐	๕	๓

๒. บัญชีโครงการพัฒนาท้องถิ่น
 บัญชีสรุปโครงการพัฒนา
 แผนพัฒนาท้องถิ่น (พ.ศ. ๒๕๖๖ - ๒๕๗๐)
 องค์การบริหารส่วนตำบลคลองประสงค์ อำเภอเมืองกระบี่ จังหวัดกระบี่

ยุทธศาสตร์	ปี ๒๕๖๖		ปี ๒๕๖๗		ปี ๒๕๖๘		ปี ๒๕๖๙		ปี ๒๕๗๐		รวม ๕ ปี	
	จำนวนโครงการ	งบประมาณ (บาท)	จำนวนโครงการ	งบประมาณ (บาท)	จำนวนโครงการ	งบประมาณ (บาท)	จำนวนโครงการ	งบประมาณ (บาท)	จำนวนโครงการ	งบประมาณ (บาท)	จำนวนโครงการ	งบประมาณ (บาท)
๑) ยุทธศาสตร์การพัฒนาการคมนาคมและโครงสร้างพื้นฐาน												
๑.๑ แผนงานอุตสาหกรรมและการโยธา	๓๒	๖๗,๕๖๕,๐๐๐	๓๐	๗๒,๘๐๐,๐๐๐	๖๕	๗๐,๗๖๐,๐๐๐	๕๕	๕๗,๓๗๐,๐๐๐	๔๗	๕๓,๗๕๐,๐๐๐	๓๐๗	๓๒๓,๘๕๕,๐๐๐
๑.๒ แผนงานเกษตรและชุมชน	๓๖	๕,๒๕๐,๐๐๐	๓๗	๔,๓๕๐,๐๐๐	๓๗	๕,๘๕๐,๐๐๐	๑๖	๔,๗๕๐,๐๐๐	๑๖	๕,๗๕๐,๐๐๐	๑๓๒	๒๔,๗๕๐,๐๐๐
รวม	๖๘	๗๒,๘๑๕,๐๐๐	๖๗	๗๗,๑๕๐,๐๐๐	๑๐๒	๗๖,๖๑๐,๐๐๐	๗๑	๖๒,๑๒๐,๐๐๐	๖๓	๕๙,๕๐๐,๐๐๐	๔๓๙	๓๔๘,๖๐๕,๐๐๐
๒) ยุทธศาสตร์การพัฒนาการศึกษา ศาสนา การกีฬา ศิลปวัฒนธรรม และประเพณีท้องถิ่น												
๒.๑ แผนงานการศึกษา	๓๖	๑๐,๖๗๓,๐๐๐	๓๔	๖,๓๖๓,๐๐๐	๓๖	๗,๗๖๘,๐๐๐	๓๖	๗,๕๐๘,๐๐๐	๓๕	๗,๑๗๘,๐๐๐	๑๓๗	๓๘,๕๘๖,๐๐๐
๒.๒ แผนงานการศาสนา วัฒนธรรมและนันทนาการ	๔๑	๕,๘๘๐,๐๐๐	๔๓	๕,๘๘๐,๐๐๐	๔๓	๕,๘๘๐,๐๐๐	๔๓	๕,๘๘๐,๐๐๐	๔๓	๕,๘๘๐,๐๐๐	๒๐๕	๒๓,๒๐๐,๐๐๐
รวม	๗๗	๑๖,๕๕๓,๐๐๐	๗๗	๑๒,๒๔๓,๐๐๐	๗๙	๑๓,๖๔๘,๐๐๐	๗๙	๑๓,๓๘๘,๐๐๐	๗๖	๑๓,๐๕๘,๐๐๐	๓๔๒	๖๑,๗๘๖,๐๐๐
๓) ยุทธศาสตร์การพัฒนาเศรษฐกิจ การเกษตร ทวีพยากรธรรมชาติและสิ่งแวดล้อม เพื่อการพัฒนาอย่างยั่งยืน												
๓.๑ แผนงานการเกษตร	๒๓	๓,๘๘๐,๐๐๐	๒๑	๒,๐๐๐,๐๐๐	๒๑	๒,๐๐๐,๐๐๐	๒๓	๒,๐๐๐,๐๐๐	๒๓	๒,๐๐๐,๐๐๐	๑๐๕	๙,๘๘๐,๐๐๐
๓.๒ แผนงานเกษตรและชุมชน	๗	๗๓๐,๐๐๐	๗	๗๓๐,๐๐๐	๗	๗๓๐,๐๐๐	๗	๗๓๐,๐๐๐	๗	๗๓๐,๐๐๐	๓๕	๓,๖๕๐,๐๐๐
รวม	๓๐	๔,๖๑๐,๐๐๐	๒๘	๒,๗๓๐,๐๐๐	๒๘	๒,๗๓๐,๐๐๐	๓๐	๒,๗๓๐,๐๐๐	๓๐	๒,๗๓๐,๐๐๐	๑๔๐	๑๓,๕๓๐,๐๐๐

ยุทธศาสตร์	ปี ๒๕๖๖		ปี ๒๕๖๗		ปี ๒๕๖๘		ปี ๒๕๖๙		ปี ๒๕๗๐		รวม ๕ ปี	
	จำนวนโครงการ	งบประมาณ (บาท)	จำนวนโครงการ	งบประมาณ (บาท)	จำนวนโครงการ	งบประมาณ (บาท)	จำนวนโครงการ	งบประมาณ (บาท)	จำนวนโครงการ	งบประมาณ (บาท)	จำนวนโครงการ	งบประมาณ (บาท)
๔) ยุทธศาสตร์การพัฒนาการท่องเที่ยวตำบลคลองประสงค์สู่ความยั่งยืน												
๔.๑ แผนงานการศาสนาวัฒนธรรมและันทนาการ	๘	๒๖๐,๐๐๐	๘	๒๖๐,๐๐๐	๘	๒๖๐,๐๐๐	๘	๒๖๐,๐๐๐	๘	๒๖๐,๐๐๐	๔๐	๑,๓๐๐,๐๐๐
รวม	๘	๒๖๐,๐๐๐	๘	๒๖๐,๐๐๐	๘	๒๖๐,๐๐๐	๘	๒๖๐,๐๐๐	๘	๒๖๐,๐๐๐	๔๐	๑,๓๐๐,๐๐๐
๕) ยุทธศาสตร์การพัฒนาคุณภาพชีวิตประชาชนสู่สังคมน่าอยู่												
๕.๑ แผนงานสาธารณสุข	๙	๕๑๕,๐๐๐	๙	๕๑๕,๐๐๐	๙	๕๑๕,๐๐๐	๙	๕๑๕,๐๐๐	๙	๕๑๕,๐๐๐	๔๕	๒,๕๗๕,๐๐๐
๕.๒ แผนงานสังคมสงเคราะห์	๓๗	๒,๕๐๐,๐๐๐	๓๗	๒,๕๐๐,๐๐๐	๓๗	๒,๕๐๐,๐๐๐	๓๗	๒,๕๐๐,๐๐๐	๓๗	๒,๕๐๐,๐๐๐	๑๘๕	๙,๓๗๕,๐๐๐
๕.๓ แผนงานสร้างความเข้มแข็งของชุมชน	๘	๔๑๐,๐๐๐	๘	๔๑๐,๐๐๐	๘	๔๑๐,๐๐๐	๘	๔๑๐,๐๐๐	๘	๔๑๐,๐๐๐	๔๐	๒,๐๕๐,๐๐๐
รวม	๓๔	๓,๔๒๕,๐๐๐	๓๔	๓,๔๒๕,๐๐๐	๓๔	๓,๔๒๕,๐๐๐	๓๔	๓,๔๒๕,๐๐๐	๓๔	๓,๔๒๕,๐๐๐	๑๗๐	๑๗,๑๒๕,๐๐๐
๖) ยุทธศาสตร์ส่งเสริมการบริหารจัดการบ้านเมืองที่ดี												
๖.๑ แผนงานบริหารงานทั่วไป	๑๒	๒,๔๕๐,๐๐๐	๑๒	๒,๔๕๐,๐๐๐	๑๓	๓,๕๕๐,๐๐๐	๑๒	๒,๕๕๐,๐๐๐	๑๓	๒,๕๕๐,๐๐๐	๖๐	๑๒,๑๐๐,๐๐๐
๖.๒ แผนงานการรักษาความสงบภายใน	๗	๒,๗๙๐,๐๐๐	๗	๒,๗๙๐,๐๐๐	๗	๒,๖๙๐,๐๐๐	๗	๒,๗๙๐,๐๐๐	๗	๒,๗๙๐,๐๐๐	๓๕	๑๓,๕๕๐,๐๐๐
รวม	๑๙	๕,๒๔๐,๐๐๐	๑๙	๕,๒๔๐,๐๐๐	๑๙	๖,๒๔๐,๐๐๐	๑๙	๕,๒๔๐,๐๐๐	๒๐	๕,๓๔๐,๐๐๐	๙๕	๒๖,๐๐๐,๐๐๐
รวมทั้งสิ้น	๒๕๔	๑๐๐,๖๖๔,๐๐๐	๒๕๔	๑๐๐,๖๖๖,๐๐๐	๒๕๖	๑๐๐,๕๓๓,๐๐๐	๒๓๖	๘๘,๙๖๓,๐๐๐	๒๒๙	๘๓,๒๗๓,๐๐๐	๑,๒๑๖	๕๗๓,๕๖๖,๐๐๐

บัญชีสรุปโครงการพัฒนา
แผนพัฒนาท้องถิ่น (พ.ศ. ๒๕๖๖ - ๒๕๗๐)
สำหรับ โครงการที่เกินศักยภาพขององค์กรปกครองส่วนท้องถิ่น
องค์การบริหารส่วนตำบลคลองประมง อำเภอมืองกระบี่ จังหวัดกระบี่

ยุทธศาสตร์	ปี ๒๕๖๖		ปี ๒๕๖๗		ปี ๒๕๖๘		ปี ๒๕๖๙		ปี ๒๕๗๐		รวม ๕ ปี	
	จำนวนโครงการ	งบประมาณ (บาท)	จำนวนโครงการ	งบประมาณ (บาท)	จำนวนโครงการ	งบประมาณ (บาท)	จำนวนโครงการ	งบประมาณ (บาท)	จำนวนโครงการ	งบประมาณ (บาท)	จำนวนโครงการ	งบประมาณ (บาท)
๑) ยุทธศาสตร์การพัฒนาการคมนาคมและโครงสร้างพื้นฐาน												
๑.๑ แผนงานอุตสาหกรรมและการโยธา	๑๕	๓๐๗,๕๐๐,๐๐๐	๓๕	๖๙,๙๒๒,๐๐๐	๙	๒๔,๕๐๐,๐๐๐	๓๓	๒๙,๕๐๐,๐๐๐	๘	๒,๓๓๕,๐๐๐,๐๐๐	๕๖	๒,๙๙๓,๔๒๒,๐๐๐
๑.๒ แผนงานทะเลและชุมชน	-	-	-	-	-	-	-	-	-	-	-	-
รวม	๑๕	๓๐๗,๕๐๐,๐๐๐	๓๕	๖๙,๙๒๒,๐๐๐	๙	๒๔,๕๐๐,๐๐๐	๓๓	๒๙,๕๐๐,๐๐๐	๘	๒,๓๓๕,๐๐๐,๐๐๐	๕๖	๒,๙๙๓,๔๒๒,๐๐๐
๒) ยุทธศาสตร์พัฒนาการศึกษา ศาสนา การกีฬา ศิลปวัฒนธรรม และประเพณีท้องถิ่น												
๒.๑ แผนงานการศึกษา	-	-	-	-	-	-	-	-	-	-	-	-
๒.๒ แผนงานการศาสนา วัฒนธรรมและนันทนาการ	-	-	-	-	-	-	-	-	-	-	-	-
รวม	-	-	-	-	-	-	-	-	-	-	-	-
๓) ยุทธศาสตร์การพัฒนาเศรษฐกิจ การเกษตร ทวิพยากรธรรมชาติและ สิ่งแวดล้อม เพื่อการพัฒนาอย่าง ยั่งยืน												
๓.๑ แผนงานการเกษตร	๓	๓,๐๐๐,๐๐๐	๓	๓,๐๐๐,๐๐๐	๓	๓,๐๐๐,๐๐๐	๓	๓,๐๐๐,๐๐๐	๓	๓,๐๐๐,๐๐๐	๑๕	๑๕,๐๐๐,๐๐๐
๓.๒ แผนงานทะเลและชุมชน	-	-	-	-	-	-	-	-	-	-	-	-
รวม	๓	๓,๐๐๐,๐๐๐	๓	๓,๐๐๐,๐๐๐	๓	๓,๐๐๐,๐๐๐	๓	๓,๐๐๐,๐๐๐	๓	๓,๐๐๐,๐๐๐	๑๕	๑๕,๐๐๐,๐๐๐

ยุทธศาสตร์	ปี ๒๕๖๖		ปี ๒๕๖๗		ปี ๒๕๖๘		ปี ๒๕๖๙		ปี ๒๕๗๐		รวม ๕ ปี	
	จำนวนโครงการ	งบประมาณ (บาท)	จำนวนโครงการ	งบประมาณ (บาท)	จำนวนโครงการ	งบประมาณ (บาท)	จำนวนโครงการ	งบประมาณ (บาท)	จำนวนโครงการ	งบประมาณ (บาท)	จำนวนโครงการ	งบประมาณ (บาท)
๔) ยุทธศาสตร์การพัฒนาการท่องเที่ยวตำบลคลองประมงสู่ความยั่งยืน												
๔.๑ แผนงานการศาสนาวัฒนธรรมและนันทนาการ	๒	๗,๐๐๐,๐๐๐	๒	๗,๐๐๐,๐๐๐	๒	๗,๐๐๐,๐๐๐	๒	๗,๐๐๐,๐๐๐	๒	๗,๐๐๐,๐๐๐	๒	๓๕,๐๐๐,๐๐๐
รวม	๒	๗,๐๐๐,๐๐๐	๒	๗,๐๐๐,๐๐๐	๒	๗,๐๐๐,๐๐๐	๒	๗,๐๐๐,๐๐๐	๒	๗,๐๐๐,๐๐๐	๒	๓๕,๐๐๐,๐๐๐
๕) ยุทธศาสตร์การพัฒนาคุณภาพชีวิตประชาชนผู้สูงอายุ												
๕.๑ แผนงานสาธารณสุข	-	-	-	-	-	-	-	-	-	-	-	-
๕.๒ แผนงานสังคมสงเคราะห์	๓	๒,๐๐๐,๐๐๐	๑	๒,๐๐๐,๐๐๐	๑	๒,๐๐๐,๐๐๐	๓	๒,๐๐๐,๐๐๐	๓	๒,๐๐๐,๐๐๐	๕	๑๐,๐๐๐,๐๐๐
๕.๓ แผนงานสร้างความเข้มแข็งของชุมชน	-	-	-	-	-	-	-	-	-	-	-	-
รวม	๓	๒,๐๐๐,๐๐๐	๑	๒,๐๐๐,๐๐๐	๑	๒,๐๐๐,๐๐๐	๓	๒,๐๐๐,๐๐๐	๓	๒,๐๐๐,๐๐๐	๕	๑๐,๐๐๐,๐๐๐
๖) ยุทธศาสตร์ส่งเสริมการบริหารจัดการบ้านเมืองที่ดี												
๖.๑ แผนงานบริหารงานทั่วไป	-	-	-	-	-	-	-	-	-	-	-	-
๖.๒ แผนงานอนุรักษ์ความสงบภายใน	-	-	-	-	-	-	-	-	-	-	-	-
รวม	-	-	-	-	-	-	-	-	-	-	-	-
รวมทั้งสิ้น	๒๑	๗๑๙,๕๐๐,๐๐๐	๑๙	๘๑,๗๒๒,๐๐๐	๑๕	๓๖,๕๐๐,๐๐๐	๑๗	๓๖,๕๐๐,๐๐๐	๑๙	๒,๑๒๗,๐๐๐,๐๐๐	๑๙	๗,๐๐๑,๘๖๒,๐๐๐

บัญชีครุภัณฑ์
แผนพัฒนาท้องถิ่น (พ.ศ. ๒๕๖๖ - ๒๕๗๐)
องค์การบริหารส่วนตำบลคลองประสัก อำเภอเมืองกระบี่ จังหวัดกระบี่

ยุทธศาสตร์	ปี ๒๕๖๖		ปี ๒๕๖๗		ปี ๒๕๖๘		ปี ๒๕๖๙		ปี ๒๕๗๐		รวม ๕ ปี	
	จำนวน โครงการ	งบประมาณ (บาท)	จำนวน โครงการ	งบประมาณ (บาท)	จำนวน โครงการ	งบประมาณ (บาท)	จำนวน โครงการ	งบประมาณ (บาท)	จำนวน โครงการ	งบประมาณ (บาท)	จำนวน โครงการ	งบประมาณ (บาท)
๑) ยุทธศาสตร์การพัฒนาการคมนาคมและโครงสร้างพื้นฐาน												
๑.๑ แผนงานอุตสาหกรรมและการโยธา	-	-	-	-	-	-	-	-	-	-	-	-
๑.๒ แผนงานเกษตรและชุมชน	-	-	-	-	-	-	-	-	-	-	-	-
รวม	-	-	-	-	-	-	-	-	-	-	-	-
๒) ยุทธศาสตร์การพัฒนาการศึกษาศาสนา การกีฬา ศิลปวัฒนธรรมและประเพณีท้องถิ่น												
๒.๑ แผนงานการศึกษา	-	-	-	-	-	-	-	-	-	-	-	-
๒.๒ แผนงานการศาสนา วัฒนธรรมและนันทนาการ	-	-	-	-	-	-	-	-	-	-	-	-
รวม	-	-	-	-	-	-	-	-	-	-	-	-
๓) ยุทธศาสตร์การพัฒนาการเศรษฐกิจ การเกษตร พหุวิทยาการธรรมชาติและสิ่งแวดล้อม เพื่อการพัฒนาอย่างยั่งยืน												
๓.๑ แผนงานการเกษตร	-	-	-	-	-	-	-	-	-	-	-	-
๓.๒ แผนงานเกษตรและชุมชน	-	-	-	-	-	-	-	-	-	-	-	-
รวม	-	-	-	-	-	-	-	-	-	-	-	-

ยุทธศาสตร์	ปี ๒๕๖๖		ปี ๒๕๖๗		ปี ๒๕๖๘		ปี ๒๕๖๙		ปี ๒๕๗๐		รวม ๕ ปี	
	จำนวนโครงการ	งบประมาณ (บาท)	จำนวนโครงการ	งบประมาณ (บาท)	จำนวนโครงการ	งบประมาณ (บาท)	จำนวนโครงการ	งบประมาณ (บาท)	จำนวนโครงการ	งบประมาณ (บาท)	จำนวนโครงการ	งบประมาณ (บาท)
๔) ยุทธศาสตร์การพัฒนาการท่องเที่ยวตำบลคลองประสังข์สู่ความยั่งยืน												
๔.๑ แผนงานการศาสนาวัฒนธรรมและนันทนาการ	-	-	-	-	-	-	-	-	-	-	-	-
รวม	-	-	-	-	-	-	-	-	-	-	-	-
๕) ยุทธศาสตร์พัฒนาคุณภาพชีวิตประชาชนผู้สังคมนาอยู่												
๕.๑ แผนงานสาธารณสุข	-	-	-	-	-	-	-	-	-	-	-	-
๕.๒ แผนงานสังคมสงเคราะห์	-	-	-	-	-	-	-	-	-	-	-	-
๕.๓ แผนงานสร้างเสริมสุขภาพของชุมชน	-	-	-	-	-	-	-	-	-	-	-	-
รวม	-	-	-	-	-	-	-	-	-	-	-	-
๖) ยุทธศาสตร์ส่งเสริมการบริหารจัดการบ้านเมืองที่ดี												
๖.๓ แผนงานบริหารงานทั่วไป	-	-	-	-	-	-	-	-	-	-	-	-
๖.๒ แผนงานรักษาความสงบภายใน	-	-	-	-	-	-	-	-	-	-	-	-
รวม	-	-	-	-	-	-	-	-	-	-	-	-
รวมทั้งสิ้น	๓๓	๕,๑๙๖,๗๐๐	๒๖	๓,๗๖๓,๕๐๐	๒๖	๓,๓๗๖,๓๐๐	๒๗	๔,๐๒๖,๕๐๐	๒๙	๖,๖๙๗,๕๐๐	๑๔๕	๒๖,๙๘๕,๕๐๐

บัญชีสรุปโครงการพัฒนา ที่นำมาจากแผนหมู่บ้านและแผนชุมชน
องค์การบริหารส่วนตำบลคลองประมง อำเภอมืองกระบี่ จังหวัดกระบี่

	ปี ๒๕๖๖		ปี ๒๕๖๗		ปี ๒๕๖๘		ปี ๒๕๖๙		ปี ๒๕๗๐		รวม ๕ ปี	
	จำนวนโครงการ	งบประมาณ (บาท)	จำนวนโครงการ	งบประมาณ (บาท)	จำนวนโครงการ	งบประมาณ (บาท)	จำนวนโครงการ	งบประมาณ (บาท)	จำนวนโครงการ	งบประมาณ (บาท)	จำนวนโครงการ	งบประมาณ (บาท)
โครงการพัฒนา ที่นำมาจาก แผนพัฒนาหมู่บ้านและแผนพัฒนา ชุมชน	๓	๑,๐๐๐,๐๐๐	๒	๔,๖๐๐,๐๐๐	๒	๓,๕๐๐,๐๐๐	๑	๑,๔๐๐,๐๐๐	๓	๓๐๐,๐๐๐	๙	๑๐,๘๐๐,๐๐๐
รวมทั้งสิ้น	๓	๑,๐๐๐,๐๐๐	๒	๔,๖๐๐,๐๐๐	๒	๓,๕๐๐,๐๐๐	๑	๑,๔๐๐,๐๐๐	๓	๓๐๐,๐๐๐	๙	๑๐,๘๐๐,๐๐๐

รายละเอียดโครงการพัฒนา
แผนพัฒนาท้องถิ่น (พ.ศ. ๒๕๖๖ - ๒๕๗๐)
องค์การบริหารส่วนตำบลคลองประสังข์ อำเภอเมืองกระบี่ จังหวัดกระบี่

ก.ยุทธศาสตร์จังหวัดที่ ๑ พัฒนาการท่องเที่ยวให้เป็นการท่องเที่ยวสีเขียว (Green Tourism) เพิ่มศักยภาพให้ได้มาตรฐานในระดับสากล และเชื่อมโยงการท่องเที่ยวระดับภูมิภาคและนานาชาติ
ข.ยุทธศาสตร์การพัฒนาขององค์กรปกครองส่วนท้องถิ่นในเขตจังหวัดที่ ๑ พัฒนาการท่องเที่ยวให้เป็นท่องเที่ยวสีเขียว (Green Tourism)

๑.ยุทธศาสตร์การพัฒนาการคมนาคมและโครงสร้างพื้นฐาน

๑.๑ แผนงานอุตสาหกรรมและการโยธา

ที่	โครงการ	วัตถุประสงค์	เป้าหมาย (ผลผลิตของ โครงการ)	งบประมาณ					ตัวชี้วัด (KPI)	ผลที่คาดว่าจะได้รับ	หน่วยงาน รับผิดชอบ หลัก
				๒๕๖๖ (บาท)	๒๕๖๗ (บาท)	๒๕๖๘ (บาท)	๒๕๖๙ (บาท)	๒๕๗๐ (บาท)			
๑	โครงการก่อสร้างถนน คลองสาย พิพิธภัณฑ์ หมู่ที่ ๓	เพื่อเพิ่มความสะดวก ในการคมนาคมสัญจร และเพื่อให้ถนนมี มาตรฐาน	กว้าง ๒ เมตร ยาว ๗๐๐ เมตร	๒,๐๐๐,๐๐๐	-	-	-	-	ร้อยละของผู้ใช้/ ครัวเรือนที่มีความ สะดวก/ร้อยละ ๕๐	ประชาชนและ นักท่องเที่ยวได้รับ ความสะดวก ปลอดภัย	กองช่าง
๒	โครงการก่อสร้างถนน คลองสาย โรงเรียนบ้านเกาะกลาง หมู่ที่ ๓	เพื่อเพิ่มความสะดวก ในการคมนาคมสัญจร และเพื่อให้ถนนมี มาตรฐาน	กว้าง ๒ เมตร ยาว ๕๐๐ เมตร	๑,๓๐๐,๐๐๐	-	-	-	-	ร้อยละของผู้ใช้/ ครัวเรือนที่มีความ สะดวก/ร้อยละ ๕๐	ประชาชนและ นักท่องเที่ยวได้รับ ความสะดวก ปลอดภัย	กองช่าง
๓	โครงการปรับปรุงถนน คลองสายนา หัวนอน หมู่ที่ ๓	เพื่อเพิ่มความสะดวก ในการคมนาคมสัญจร และเพื่อให้ถนนมี มาตรฐาน	กว้าง ๓ เมตร ยาว ๓๐๐ เมตร	๖๐๐,๐๐๐	๖๐๐,๐๐๐	๖๐๐,๐๐๐	๖๐๐,๐๐๐	๖๐๐,๐๐๐	ร้อยละของผู้ใช้/ ครัวเรือนที่มีความ สะดวก/ร้อยละ ๕๐	ประชาชนและ นักท่องเที่ยวได้รับ ความสะดวก ปลอดภัย	กองช่าง
๔	โครงการก่อสร้างถนน คลองสาย บ้านนาออมเดช ไร่ใหญ่ หมู่ที่ ๓	เพื่อเพิ่มความสะดวก ในการคมนาคมสัญจร และเพื่อให้ถนนมี มาตรฐาน	กว้าง ๒ เมตร ยาว ๑,๓๐๐ เมตร	๑,๐๐๐,๐๐๐	๑,๐๐๐,๐๐๐	๑,๐๐๐,๐๐๐	๑,๐๐๐,๐๐๐	๑,๐๐๐,๐๐๐	ร้อยละของผู้ใช้/ ครัวเรือนที่มีความ สะดวก/ร้อยละ ๕๐	ประชาชนและ นักท่องเที่ยวได้รับ ความสะดวก ปลอดภัย	กองช่าง

ที่	โครงการ	วัตถุประสงค์	เป้าหมาย (ผลผลิตของ โครงการ)	งบประมาณ					ตัวชี้วัด (KPI)	ผลที่คาดว่าจะได้รับ	หน่วยงาน รับผิดชอบ หลัก
				๒๕๖๖ (บาท)	๒๕๖๗ (บาท)	๒๕๖๘ (บาท)	๒๕๖๙ (บาท)	๒๕๗๐ (บาท)			
๕	โครงการก่อสร้างถนน คสล.สาย แหลมสีออน (ท่าโจ) หมู่ที่ ๓	เพื่อเพิ่มความสะดวก ในการคมนาคมสัญจร และเพื่อให้ถนนมี มาตรฐาน	กว้าง ๓ เมตร ยาว ๒๐๐ เมตร	-	-	๓,๕๐๐,๐๐๐	-	-	ร้อยละของผู้ใช้/ ครัวเรือนที่มีความ สะดวก/ร้อยละ ๙๐	ประชาชนและ นักท่องเที่ยวได้รับ ความสะดวก ปลอดภัย	กองช่าง
๖	โครงการก่อสร้างถนน คสล.สายหัว ไทร (ช่วงที่ ๒) หมู่ที่ ๓	เพื่อเพิ่มความสะดวก ในการคมนาคมสัญจร และเพื่อให้ถนนมี มาตรฐาน	กว้าง ๒ เมตร ยาว ๓๐๐ เมตร	-	-	-	๗๖๐,๐๐๐	-	ร้อยละของผู้ใช้/ ครัวเรือนที่มีความ สะดวก/ร้อยละ ๙๐	ประชาชนและ นักท่องเที่ยวได้รับ ความสะดวก ปลอดภัย	กองช่าง
๗	โครงการก่อสร้างถนน คสล.สายบึง รอน หมู่ที่ ๓	เพื่อเพิ่มความสะดวก ในการคมนาคมสัญจร และเพื่อให้ถนนมี มาตรฐาน	กว้าง ๑.๕๐ เมตร ยาว ๒๐๐ เมตร	-	๕๐๐,๐๐๐	-	-	-	ร้อยละของผู้ใช้/ ครัวเรือนที่มีความ สะดวก/ร้อยละ ๙๐	ประชาชนและ นักท่องเที่ยวได้รับ ความสะดวก ปลอดภัย	กองช่าง
๘	โครงการบุกเบิกถนนสายนายสุข สันต์ คลองรีว หมู่ที่ ๑	เพื่อเพิ่มเส้นทาง คมนาคมสัญจรภายใน หมู่บ้าน	กว้าง ๓ เมตร ยาว ๕๐๐ เมตร	-	๕๐๐,๐๐๐	-	-	-	ร้อยละของผู้ใช้/ ครัวเรือนที่มีความ สะดวก/ร้อยละ ๙๐	มีเส้นทางทาง คมนาคมสัญจร เพิ่มขึ้น	กองช่าง
๙	โครงการขยายผิวจราจร ถนน คสล. สายทุ่งใหญ่ หมู่ที่ ๓	เพื่อเพิ่มความสะดวก ในการคมนาคมสัญจร และเพื่อให้ถนนมี มาตรฐาน	ขยายผิวจราจร ข้างละ ๗๕ ซม. ยาว ๕๐๐ เมตร	-	๒๐๐,๐๐๐	๒๐๐,๐๐๐	๒๐๐,๐๐๐	๒๐๐,๐๐๐	ร้อยละของผู้ใช้/ ครัวเรือนที่มีความ สะดวก/ร้อยละ ๙๐	ประชาชนและ นักท่องเที่ยวได้รับ ความสะดวก ปลอดภัย	กองช่าง
๑๐	โครงการก่อสร้างถนน คสล.สาย โต๊ะอีหม่าม - ทุ่งตึก (ตอนที่ ๒) หมู่ ที่ ๓	เพื่อเพิ่มความสะดวก ในการคมนาคมสัญจร และเพื่อให้ถนนมี มาตรฐาน	กว้าง ๒ เมตร ยาว ๒๐๐ เมตร	๘๐๐,๐๐๐	-	-	-	-	ร้อยละของผู้ใช้/ ครัวเรือนที่มีความ สะดวก/ร้อยละ ๙๐	ประชาชนและ นักท่องเที่ยวได้รับ ความสะดวก ปลอดภัย	กองช่าง

ที่	โครงการ	วัตถุประสงค์	เป้าหมาย (ผลผลิตของ โครงการ)	งบประมาณ					ตัวชี้วัด (KPI)	ผลที่คาดว่าจะได้รับ	หน่วยงาน รับผิดชอบ หลัก
				๒๕๖๖ (บาท)	๒๕๖๗ (บาท)	๒๕๖๘ (บาท)	๒๕๖๙ (บาท)	๒๕๗๐ (บาท)			
๑๑	โครงการก่อสร้างถนน คสล.สาย ห้วยวัด หมู่ที่ ๓	เพื่อเพิ่มความสะดวก ในการคมนาคมสัญจร และเพื่อให้ถนนมี มาตรฐาน	กว้าง ๒ เมตร ยาว ๓๐๐ เมตร	-	-	๕๖๐,๐๐๐	๕๖๐,๐๐๐	-	ร้อยละของผู้ใช้/ ครัวเรือนที่มีความ สะดวก/ร้อยละ ๕๐	ประชาชนและ นักท่องเที่ยวได้รับ ความสะดวก ปลอดภัย	กองช่าง
๑๒	โครงการบุกเบิกถนนสายนาย หมวดพำ คลองวี หมู่ที่ ๓	เพื่อเพิ่มเส้นทาง คมนาคมสัญจรภายใน หมู่บ้าน	กว้าง ๓ เมตร ยาว ๕๐๐ เมตร	-	-	๕๐๐,๐๐๐	-	-	จำนวนของถนนที่ เพิ่มขึ้น	มีเส้นทางทาง คมนาคมสัญจร เพิ่มขึ้น	กองช่าง
๑๓	โครงการบุกเบิกถนนสายบ้านนาย สมเดช ไร่ใหญ่ หมู่ที่ ๓	เพื่อเพิ่มเส้นทาง คมนาคมสัญจรภายใน หมู่บ้าน	กว้าง ๔ เมตร ยาว ๘๐๐ เมตร	๘๐๐,๐๐๐	๘๐๐,๐๐๐	๘๐๐,๐๐๐	๘๐๐,๐๐๐	๘๐๐,๐๐๐	จำนวนของถนนที่ เพิ่มขึ้น	มีเส้นทางทาง คมนาคมสัญจร เพิ่มขึ้น	กองช่าง
๑๔	โครงการก่อสร้างถนน คสล.สาย ไฮสเคย์โค้งต้นหว้า หมู่ที่ ๓	เพื่อเพิ่มความสะดวก ในการคมนาคมสัญจร และเพื่อให้ถนนมี มาตรฐาน	กว้าง ๒ เมตร ยาว ๕๐๐ เมตร	-	-	-	๓,๓๐๐,๐๐๐	-	ร้อยละของผู้ใช้/ ครัวเรือนที่มีความ สะดวก/ร้อยละ ๕๐	ประชาชนและ นักท่องเที่ยวได้รับ ความสะดวก ปลอดภัย	กองช่าง
๑๕	โครงการก่อสร้างถนน คสล.สาย มอียดพาส หมู่ที่ ๓	เพื่อเพิ่มความสะดวก ในการคมนาคมสัญจร และเพื่อให้ถนนมี มาตรฐาน	กว้าง ๒ เมตร ยาว ๓๐๐ เมตร	๕๐๐,๐๐๐	-	-	-	-	ร้อยละของผู้ใช้/ ครัวเรือนที่มีความ สะดวก/ร้อยละ ๕๐	ประชาชนและ นักท่องเที่ยวได้รับ ความสะดวก ปลอดภัย	กองช่าง
๑๖	โครงการก่อสร้างถนน คสล. สาย รอบนอก หมู่ที่ ๓	เพื่อเพิ่มความสะดวก ในการคมนาคมสัญจร และเพื่อให้ถนนมี มาตรฐาน	กว้าง ๓ เมตร ยาว ๖๐๐ เมตร	๓,๐๐๐,๐๐๐	-	-	-	-	ร้อยละของผู้ใช้/ ครัวเรือนที่มีความ สะดวก/ร้อยละ ๕๐	ประชาชนและ นักท่องเที่ยวได้รับ ความสะดวก ปลอดภัย	กองช่าง

ที่	โครงการ	วัตถุประสงค์	เป้าหมาย (ผลผลิตของ โครงการ)	งบประมาณ					ตัวชี้วัด (KPI)	ผลที่คาดว่าจะได้รับ	หน่วยงาน รับผิดชอบ หลัก
				๒๕๖๖ (บาท)	๒๕๖๗ (บาท)	๒๕๖๘ (บาท)	๒๕๖๙ (บาท)	๒๕๗๐ (บาท)			
๑๗	โครงการซ่อมแซมถนน คลส.ภายใน เขตหมู่บ้าน หมู่ที่ ๓	เพื่อเพิ่มความสะดวก ในการคมนาคมสัญจร และเพื่อให้ถนนมี มาตรฐาน	กว้าง ๓ เมตร ยาว ๓,๐๐๐ เมตร/ปี	๒,๐๐๐,๐๐๐	๒,๐๐๐,๐๐๐	๒,๐๐๐,๐๐๐	๒,๐๐๐,๐๐๐	๒,๐๐๐,๐๐๐	ร้อยละของผู้ใช้/ ครัวเรือนที่มีความ สะดวก/ร้อยละ ๕๐	ประชาชนและ นักท่องเที่ยวได้รับ ความสะดวก ปลอดภัย	กองช่าง
๑๘	โครงการปรับปรุงถนน คลส.ภายใน เขตหมู่บ้าน หมู่ที่ ๓	เพื่อเพิ่มความสะดวก ในการคมนาคมสัญจร และเพื่อให้ถนนมี มาตรฐาน	กว้าง ๓ เมตร ยาว ๓,๐๐๐ เมตร/ปี	๒,๐๐๐,๐๐๐	๒,๐๐๐,๐๐๐	๒,๐๐๐,๐๐๐	๒,๐๐๐,๐๐๐	๒,๐๐๐,๐๐๐	ร้อยละของผู้ใช้/ ครัวเรือนที่มีความ สะดวก/ร้อยละ ๕๐	ประชาชนและ นักท่องเที่ยวได้รับ ความสะดวก ปลอดภัย	กองช่าง
๑๙	โครงการปรับปรุงถนน คลส.สายนา หัวนอน หมู่ที่ ๓	เพื่อเพิ่มความสะดวก ในการคมนาคมสัญจร และเพื่อให้ถนนมี มาตรฐาน	กว้าง ๓ เมตร ยาว ๒๐๐ เมตร	๕๐๐,๐๐๐	๕๐๐,๐๐๐	๕๐๐,๐๐๐	๕๐๐,๐๐๐	๕๐๐,๐๐๐	ร้อยละของผู้ใช้/ ครัวเรือนที่มีความ สะดวก/ร้อยละ ๕๐	ประชาชนและ นักท่องเที่ยวได้รับ ความสะดวก ปลอดภัย	กองช่าง
๒๐	โครงการก่อสร้างถนน คลส.สายบุญ รอด หมู่ที่ ๓	เพื่อเพิ่มความสะดวก ในการคมนาคมสัญจร และเพื่อให้ถนนมี มาตรฐาน	กว้าง ๓ เมตร ยาว ๘๐๐ เมตร (ระยะ ๒๕๐ เมตร)	๑,๖๐๐,๐๐๐	-	-	-	-	ร้อยละของผู้ใช้/ ครัวเรือนที่มีความ สะดวก/ร้อยละ ๕๐	ประชาชนและ นักท่องเที่ยวได้รับ ความสะดวก ปลอดภัย	กองช่าง
๒๑	โครงการก่อสร้างถนน คลส.สายวง แหวน หมู่ที่ ๓	เพื่อเพิ่มความสะดวก ในการคมนาคมสัญจร และเพื่อให้ถนนมี มาตรฐาน	กว้าง ๕ เมตร ยาว ๒,๐๐๐ เมตร (ระยะ ๖๓๐ เมตร)	๑,๒๐๐,๐๐๐	๑,๒๐๐,๐๐๐	๑,๒๐๐,๐๐๐	๑,๒๐๐,๐๐๐	๑,๒๐๐,๐๐๐	ร้อยละของผู้ใช้/ ครัวเรือนที่มีความ สะดวก/ร้อยละ ๕๐	ประชาชนและ นักท่องเที่ยวได้รับ ความสะดวก ปลอดภัย	กองช่าง

ที่	โครงการ	วัตถุประสงค์	เป้าหมาย (ผลผลิตของ โครงการ)	งบประมาณ					ตัวชี้วัด (KPI)	ผลที่คาดว่าจะได้รับ	หน่วยงาน รับผิดชอบ หลัก
				๒๕๖๖ (บาท)	๒๕๖๗ (บาท)	๒๕๖๘ (บาท)	๒๕๖๙ (บาท)	๒๕๗๐ (บาท)			
๒๒	โครงการสร้างถนน คสล.สายบ้าน ก้อย - บึงหิน หมู่ที่ ๓ (ช่วงที่ ๒)	เพื่อเพิ่มความสะดวก ในการคมนาคมสัญจร และเพื่อให้ถนนมี มาตรฐาน	กว้าง ๒ เมตร ยาว ๓๒๐ เมตร	-	-	๕๖๐,๐๐๐	-	-	ร้อยละของผู้ใช้/ ครัวเรือนที่มีความ สะดวก/ร้อยละ ๙๐	ประชาชนและ นักท่องเที่ยวได้รับ ความสะดวก ปลอดภัย	กองช่าง
๒๓	โครงการก่อสร้างถนน คสล.สาย บ้านบึงห้วย หมู่ที่ ๓	เพื่อเพิ่มความสะดวก ในการคมนาคมสัญจร และเพื่อให้ถนนมี มาตรฐาน	กว้าง ๓ เมตร ยาว ๕๐๐ เมตร	-	๒,๕๐๐,๐๐๐	-	-	-	ร้อยละของผู้ใช้/ ครัวเรือนที่มีความ สะดวก/ร้อยละ ๙๐	ประชาชนและ นักท่องเที่ยวได้รับ ความสะดวก ปลอดภัย	กองช่าง
๒๔	โครงการก่อสร้างถนน คสล.สาย จ๊ะเอ๋อศหว้า หมู่ที่ ๓	เพื่อเพิ่มความสะดวก ในการคมนาคมสัญจร และเพื่อให้ถนนมี มาตรฐาน	กว้าง ๒ เมตร ยาว ๓๓๐๐ เมตร	๑,๒๐๐,๐๐๐	-	-	-	-	ร้อยละของผู้ใช้/ ครัวเรือนที่มีความ สะดวก/ร้อยละ ๙๐	ประชาชนและ นักท่องเที่ยวได้รับ ความสะดวก ปลอดภัย	กองช่าง
๒๕	โครงการก่อสร้างถนน คสล.สาย ท่าแถม (ช่วงที่ ๒) หมู่ที่ ๓	เพื่อเพิ่มความสะดวก ในการคมนาคมสัญจร และเพื่อให้ถนนมี มาตรฐาน	กว้าง ๒ เมตร ยาว ๓๐ เมตร	๒๐๐,๐๐๐	-	-	-	-	ร้อยละของผู้ใช้/ ครัวเรือนที่มีความ สะดวก/ร้อยละ ๙๐	ประชาชนและ นักท่องเที่ยวได้รับ ความสะดวก ปลอดภัย	กองช่าง
๒๖	โครงการบุกเบิกถนน สายสุพมด เลาะห์ - ป่าไม้ หมู่ที่ ๒	เพื่อเพิ่มเส้นทาง คมนาคมสัญจรภายใน หมู่บ้าน	กว้าง ๔ เมตร ยาว ๒๐๐ เมตร	๓๒๐,๐๐๐	-	-	-	-	จำนวนของถนนที่ เพิ่มขึ้น	มีเส้นทาง คมนาคมสัญจร เพิ่มขึ้น	กองช่าง
๒๗	โครงการบุกเบิกถนน สายสุพมด เลาะห์ - สุนารี - ในนาบ้านสุคำ หมู่ที่ ๒	เพื่อเพิ่มเส้นทาง คมนาคมสัญจรภายใน หมู่บ้าน	กว้าง ๔ เมตร ยาว ๓๐๐ เมตร	๕๕๐,๐๐๐	-	-	-	-	จำนวนของถนนที่ เพิ่มขึ้น	มีเส้นทาง คมนาคมสัญจร เพิ่มขึ้น	กองช่าง

ที่	โครงการ	วัตถุประสงค์	เป้าหมาย (ผลผลิตของ โครงการ)	งบประมาณ					ตัวชี้วัด (KPI)	ผลที่คาดว่าจะได้รับ	หน่วยงาน รับผิดชอบ หลัก
				๒๕๖๖ (บาท)	๒๕๖๗ (บาท)	๒๕๖๘ (บาท)	๒๕๖๙ (บาท)	๒๕๗๐ (บาท)			
๒๘	โครงการบุกเบิกถนน สายนาไม้ไผ่ - นาทุ่งบ้านนา หมู่ที่ ๒	เพื่อเพิ่มเส้นทาง คมนาคมสัญจรภายใน หมู่บ้าน	กว้าง ๕ เมตร ยาว ๕๐๐ เมตร	๘๐๐,๐๐๐	-	-	-	-	จำนวนของถนนที่ เพิ่มขึ้น	มีเส้นทาง คมนาคมสัญจร เพิ่มขึ้น	กองช่าง
๒๙	โครงการปรับปรุงไหล่ทางถนน หมู่ที่ ๒	เพื่อเพิ่มความสะดวก ในการคมนาคมสัญจร และเพื่อให้ถนนมี มาตรฐาน	กว้าง ๕๐ ซม. (สองข้างทาง) ยาว ๓,๐๐๐ เมตร	๖๐๐,๐๐๐	๖๐๐,๐๐๐	๖๐๐,๐๐๐	๖๐๐,๐๐๐	๖๐๐,๐๐๐	ร้อยละของผู้ใช้/ ความเร็วที่มีความ สะดวก/ร้อยละ ๕๐	ประชาชนและ นักท่องเที่ยวได้รับ ความสะดวก ปลอดภัย	กองช่าง
๓๐	โครงการบุกเบิกถนน สายบ้านนาย ร่อนมาน - ในหมู่บ้านห้วยหละ หมู่ที่ ๒	เพื่อเพิ่มเส้นทาง คมนาคมสัญจรภายใน หมู่บ้าน	กว้าง ๔ เมตร ยาว ๖๐๐ เมตร	-	๓๖๐,๐๐๐	-	-	-	จำนวนของถนนที่ เพิ่มขึ้น	มีเส้นทาง คมนาคมสัญจร เพิ่มขึ้น	กองช่าง
๓๑	โครงการก่อสร้างถนน คลองสาย บ้านนายสงค์ หมู่ที่ ๒	เพื่อเพิ่มความสะดวก ในการคมนาคมสัญจร และเพื่อให้ถนนมี มาตรฐาน	กว้าง ๒ เมตร ยาว ๓๐๐ เมตร	-	๘๖๐,๐๐๐	-	-	-	ร้อยละของผู้ใช้/ ความเร็วที่มีความ สะดวก/ร้อยละ ๕๐	ประชาชนและ นักท่องเที่ยวได้รับ ความสะดวก ปลอดภัย	กองช่าง
๓๒	โครงการก่อสร้างถนน คลองสาขา สายท่าม่วง - ถนนปอปลาสู่ห้วย หมู่ที่ ๒	เพื่อเพิ่มความสะดวก ในการคมนาคมสัญจร และเพื่อให้ถนนมี มาตรฐาน	กว้าง ๒ เมตร ยาว ๒๐๐ เมตร	-	๘๐๐,๐๐๐	-	-	-	ร้อยละของผู้ใช้/ ความเร็วที่มีความ สะดวก/ร้อยละ ๕๐	ประชาชนและ นักท่องเที่ยวได้รับ ความสะดวก ปลอดภัย	กองช่าง
๓๓	โครงการก่อสร้างถนน คลองสายนาย เวท - เขื่อน คล๓. - นายหมื่น หมู่ที่ ๒	เพื่อเพิ่มความสะดวก ในการคมนาคมสัญจร และเพื่อให้ถนนมี มาตรฐาน	กว้าง ๒ เมตร ยาว ๒๐๐ เมตร	-	๘๐๐,๐๐๐	-	-	-	ร้อยละของผู้ใช้/ ความเร็วที่มีความ สะดวก/ร้อยละ ๕๐	ประชาชนและ นักท่องเที่ยวได้รับ ความสะดวก ปลอดภัย	กองช่าง

ที่	โครงการ	วัตถุประสงค์	เป้าหมาย (ผลผลิตของ โครงการ)	งบประมาณ					ตัวชี้วัด (KPI)	ผลที่คาดว่าจะได้รับ	หน่วยงาน รับผิดชอบ หลัก
				๒๕๖๖ (บาท)	๒๕๖๗ (บาท)	๒๕๖๘ (บาท)	๒๕๖๙ (บาท)	๒๕๗๐ (บาท)			
๓๔	โครงการก่อสร้างถนน คสล. สายนา ไม้ไผ่ - นาทุ่งยาง หมู่ที่ ๒	เพื่อเพิ่มความสะดวก ในการคมนาคมสัญจร และเพื่อให้ถนนมี มาตรฐาน	กว้าง ๓ เมตร ยาว ๖๐๐ เมตร	-	-	๒,๖๐๐,๐๐๐	-	-	ร้อยละของผู้ใช้/ ครัวเรือนที่มีความ สะดวก/ร้อยละ ๕๐	ประชาชนและ นักท่องเที่ยวได้รับ ความสะดวก ปลอดภัย	กองช่าง
๓๕	โครงการก่อสร้างถนน คสล.สาย บ้านนายร้อหมาน - โนนบ้านหวา และ หมู่ที่ ๒	เพื่อเพิ่มความสะดวก ในการคมนาคมสัญจร และเพื่อให้ถนนมี มาตรฐาน	กว้าง ๒ เมตร ยาว ๖๐๐ เมตร	-	-	๒,๕๐๐,๐๐๐	-	-	ร้อยละของผู้ใช้/ ครัวเรือนที่มีความ สะดวก/ร้อยละ ๗๐	ประชาชนและ นักท่องเที่ยวได้รับ ความสะดวก ปลอดภัย	กองช่าง
๓๖	โครงการก่อสร้างถนน คสล.สายสุ หมาศเลาะห์ - ป่าขี้ หมู่ที่ ๒	เพื่อเพิ่มความสะดวก ในการคมนาคมสัญจร และเพื่อให้ถนนมี มาตรฐาน	กว้าง ๒ เมตร ยาว ๒๐๐ เมตร	-	๘๐๐,๐๐๐	-	-	-	ร้อยละของผู้ใช้/ ครัวเรือนที่มีความ สะดวก/ร้อยละ ๕๐	ประชาชนและ นักท่องเที่ยวได้รับ ความสะดวก ปลอดภัย	กองช่าง
๓๗	โครงการก่อสร้างถนน คสล. สายสุ หมาศเลาะห์ - สุนาวรี - โนนบ้านสุ ดำ หมู่ที่ ๒	เพื่อเพิ่มความสะดวก ในการคมนาคมสัญจร และเพื่อให้ถนนมี มาตรฐาน	กว้าง ๒ เมตร ยาว ๓๐๐ เมตร	-	๓,๒๐๐,๐๐๐	-	-	-	ร้อยละของผู้ใช้/ ครัวเรือนที่มีความ สะดวก/ร้อยละ ๕๐	ประชาชนและ นักท่องเที่ยวได้รับ ความสะดวก ปลอดภัย	กองช่าง
๓๘	โครงการก่อสร้างถนน คสล.สายนา ไม้ไผ่ - นาทุ่งบ้านนา หมู่ที่ ๒	เพื่อเพิ่มความสะดวก ในการคมนาคมสัญจร และเพื่อให้ถนนมี มาตรฐาน	กว้าง ๓ เมตร ยาว ๕๐๐ เมตร	-	-	๒,๕๐๐,๐๐๐	-	-	ร้อยละของผู้ใช้/ ครัวเรือนที่มีความ สะดวก/ร้อยละ ๕๐	ประชาชนและ นักท่องเที่ยวได้รับ ความสะดวก ปลอดภัย	กองช่าง
๓๙	โครงการซ่อมแซมถนน คสล.ภายใน เขตหมู่บ้าน หมู่ที่ ๒	เพื่อเพิ่มความสะดวก ในการคมนาคมสัญจร และเพื่อให้ถนนมี มาตรฐาน	กว้าง ๓ เมตร ยาว ๑,๐๐๐ เมตร/ปี	๒,๐๐๐,๐๐๐	๒,๐๐๐,๐๐๐	๒,๐๐๐,๐๐๐	๒,๐๐๐,๐๐๐	๒,๐๐๐,๐๐๐	ร้อยละของผู้ใช้/ ครัวเรือนที่มีความ สะดวก/ร้อยละ ๕๐	ประชาชนและ นักท่องเที่ยวได้รับ ความสะดวก ปลอดภัย	กองช่าง

ที่	โครงการ	วัตถุประสงค์	เป้าหมาย (ลักษณะของ โครงการ)	งบประมาณ					ตัวชี้วัด (KPI)	ผลที่คาดว่าจะได้รับ	หน่วยงาน รับผิดชอบ หลัก
				๒๕๖๖ (บาท)	๒๕๖๗ (บาท)	๒๕๖๘ (บาท)	๒๕๖๙ (บาท)	๒๕๗๐ (บาท)			
๔๐	โครงการบุกเบิกถนน สายบ้านน้ำ เจ้าอยู่ - สะพานหัวแหลมสน หมู่ที่ ๒	เพื่อเพิ่มเส้นทาง คมนาคมสัญจรภายใน หมู่บ้าน	กว้าง ๔ เมตร ยาว ๓,๐๐๐ เมตร	๘๐๐,๐๐๐	๘๐๐,๐๐๐	๘๐๐,๐๐๐	๘๐๐,๐๐๐	๘๐๐,๐๐๐	จำนวนของถนนที่ เพิ่มขึ้น	มีเส้นทาง การ คมนาคมสัญจร เพิ่มขึ้น	กองช่าง
๔๑	โครงการก่อสร้างถนน คลองสาย บ้านน้ำเจ้าอยู่ - สะพานหัวแหลมสน หมู่ที่ ๒	เพื่อเพิ่มความสะดวก ในการคมนาคมสัญจร และเพื่อให้ถนนมี มาตรฐาน	กว้าง ๒ เมตร ยาว ๓,๐๐๐ เมตร (เปิด ๓๕๐ เมตร)	-	๓,๓๐๐,๐๐๐	๓,๓๐๐,๐๐๐	๓,๓๐๐,๐๐๐	-	ร้อยละของผู้ใช้/ ความเร็วที่มีความ สะดวก/ร้อยละ ๙๐	ประชาชนและ นักท่องเที่ยวได้รับ ความสะดวก ปลอดภัย	กองช่าง
๔๒	โครงการขยายผิวจราจร ถนน คลอง สายแหลมสน หมู่ที่ ๒	เพื่อเพิ่มความสะดวก ในการคมนาคมสัญจร และเพื่อให้ถนนมี มาตรฐาน	ขยายผิวจราจร ข้างละ ๕๐ ซม. ยาว ๕๐๐ เมตร	๑,๐๐๐,๐๐๐	-	๑,๐๐๐,๐๐๐	-	๑,๐๐๐,๐๐๐	ร้อยละของผู้ใช้/ ความเร็วที่มีความ สะดวก/ร้อยละ ๙๐	ประชาชนและ นักท่องเที่ยวได้รับ ความสะดวก/ ปลอดภัย	กองช่าง
๔๓	โครงการก่อสร้าง ศาลาทำเทียนเรือ หมู่ที่ ๒ (แหลมสน)	เพื่อให้มีศาลาทำเทียน เรือที่มีมาตรฐาน และ เพื่อเพิ่มความสะดวก ในการคมนาคมขนส่ง	กว้าง ๓ เมตร ยาว ๓ เมตร	๕๐๐,๐๐๐	-	-	-	-	ร้อยละของผู้ใช้/ ความเร็วที่มีความ สะดวก/ร้อยละ ๙๐	ประชาชนและ นักท่องเที่ยวได้รับ ความสะดวก ปลอดภัย	กองช่าง
๔๔	โครงการก่อสร้างศาลาทำเทียนเรือ หมู่ที่ ๒ (คลองท่าม่วง)	เพื่อให้มีศาลาทำเทียน เรือที่มีมาตรฐาน และ เพื่อเพิ่มความสะดวก ในการคมนาคมขนส่ง	กว้าง ๓ เมตร ยาว ๓ เมตร	๕๐๐,๐๐๐	-	-	-	-	ร้อยละของผู้ใช้/ ความเร็วที่มีความ สะดวก/ร้อยละ ๙๐	ประชาชนและ นักท่องเที่ยวได้รับ ความสะดวก/ ปลอดภัย	กองช่าง
๔๕	โครงการก่อสร้างสะพานบ้านนาทุ่ง ฮาว หมู่ที่ ๒	เพื่อให้มีสะพานที่มี มาตรฐานและเพื่อเพิ่ม ความสะดวกในการ คมนาคมขนส่ง	กว้าง ๓ เมตร ยาว ๓๐ เมตร	-	๒,๖๐๐,๐๐๐	-	-	-	ร้อยละของผู้ใช้/ ความเร็วที่มีความ สะดวก/ร้อยละ ๙๐	ประชาชนและ นักท่องเที่ยวได้รับ ความสะดวก/ ปลอดภัย	กองช่าง

ที่	โครงการ	วัตถุประสงค์	เป้าหมาย (ผลผลิตของ โครงการ)	งบประมาณ					ตัวชี้วัด (KPI)	ผลที่คาดว่าจะได้รับ	หน่วยงาน รับผิดชอบ
				๒๕๖๖ (บาท)	๒๕๖๗ (บาท)	๒๕๖๘ (บาท)	๒๕๖๙ (บาท)	๒๕๗๐ (บาท)			
๔๖	โครงการก่อสร้างสะพาน บ้านผู้ใหญ่ - คลองเก่า หมู่ที่ ๒	เพื่อให้มีสะพานที่มี มาตรฐานและเพื่อเพิ่ม ความสะดวกในการ คมนาคมขนส่ง	กว้าง ๕ เมตร ยาว ๕๐ เมตร	-	-	๒,๐๐๐,๐๐๐	-	-	ร้อยละของผู้ใช้/ ครัวเรือนที่มีความ สะดวก/ร้อยละ ๕๐	ประชาชนและ นักท่องเที่ยวได้รับ ความสะดวก ปลอดภัย	กองช่าง
๔๗	โครงการปรับปรุงถนน คลองภายใน เขตหมู่บ้าน หมู่ที่ ๒	เพื่อเพิ่มความสะดวก ในการคมนาคมสัญจร และเพื่อให้ถนนมี มาตรฐาน	กว้าง ๓ เมตร ยาว ๑,๐๐๐ เมตร/ปี	๑,๐๐๐,๐๐๐	๑,๐๐๐,๐๐๐	๑,๐๐๐,๐๐๐	๑,๐๐๐,๐๐๐	๑,๐๐๐,๐๐๐	ร้อยละของผู้ใช้/ ครัวเรือนที่มีความ สะดวก/ร้อยละ ๕๐	ประชาชนและ นักท่องเที่ยวได้รับ ความสะดวก ปลอดภัย	กองช่าง
๔๘	โครงการบุกเบิกถนน ซอยคูทิศ หมู่ ที่ ๓ (สายที่ ๑)	เพื่อเพิ่มเส้นทางมา คมนาคมสัญจรภายในหมู่บ้าน	กว้าง ๕ เมตร ยาว ๕๐๐ เมตร	๒๐๐,๐๐๐	-	-	-	-	จำนวนของถนนที่ เพิ่มขึ้น	มีเส้นทางมา คมนาคมสัญจร เพิ่มขึ้น	กองช่าง
๔๙	โครงการก่อสร้างถนน คลองซอย คูทิศ หมู่ที่ ๓ (สายที่ ๑)	เพื่อเพิ่มความสะดวก ในการคมนาคมสัญจร และเพื่อให้ถนนมี มาตรฐาน	กว้าง ๔ เมตร ยาว ๕๐๐ เมตร	-	-	๓,๒๐๐,๐๐๐	-	-	ร้อยละของผู้ใช้/ ครัวเรือนที่มีความ สะดวก/ร้อยละ ๕๐	ประชาชนและ นักท่องเที่ยวได้รับ ความสะดวก ปลอดภัย	กองช่าง
๕๐	โครงการก่อสร้างถนน คลองสาย บ้านเกาะตลิ่งฟ้า - บ้านเกาะปราง ใหญ่ หมู่ที่ ๓	เพื่อเพิ่มความสะดวก ในการคมนาคมสัญจร และเพื่อให้ถนนมี มาตรฐาน	กว้าง ๔ เมตร ยาว ๓๐๐ เมตร	-	๒,๕๐๐,๐๐๐	-	-	-	ร้อยละของผู้ใช้/ ครัวเรือนที่มีความ สะดวก/ร้อยละ ๕๐	ประชาชนและ นักท่องเที่ยวได้รับ ความสะดวก ปลอดภัย	กองช่าง
๕๑	โครงการบุกเบิกถนน ซอยคูทิศ หมู่ ที่ ๓ (สายที่ ๒)	เพื่อเพิ่มเส้นทาง คมนาคมสัญจรภายใน หมู่บ้าน	กว้าง ๕ เมตร ยาว ๕๐๐ เมตร	-	๖๐๐,๐๐๐	-	-	-	จำนวนของถนนที่ เพิ่มขึ้น	มีเส้นทางมา คมนาคมสัญจร เพิ่มขึ้น	กองช่าง

ที่	โครงการ	วัตถุประสงค์	เป้าหมาย (ผลผลิตของ โครงการ)	งบประมาณ					ตัวชี้วัด (KPI)	ผลที่คาดว่าจะได้รับ	หน่วยงาน รับผิดชอบ หลัก
				๒๕๖๖ (บาท)	๒๕๖๗ (บาท)	๒๕๖๘ (บาท)	๒๕๖๙ (บาท)	๒๕๗๐ (บาท)			
๕๒	โครงการก่อสร้างถนน คลองสาย อุทิศ หมู่ที่ ๓ (สายที่ ๒)	เพื่อเพิ่มความสะดวก ในการคมนาคมสัญจร และเพื่อให้ถนนมี มาตรฐาน	กว้าง ๔ เมตร ยาว ๕๐๐ เมตร	-	-	-	๓,๒๐๐,๐๐๐	-	ร้อยละของผู้ใช้/ ครัวเรือนที่มีความ สะดวก/ร้อยละ ๙๐	ประชาชนและ นักท่องเที่ยวได้รับ ความสะดวก ปลอดภัย	กองช่าง
๕๓	โครงการก่อสร้างถนน คลองสาย บ้านนาตง - ชายหาด ช่วงที่ ๒ หมู่ที่ ๓	เพื่อเพิ่มความสะดวก ในการคมนาคมสัญจร และเพื่อให้ถนนมี มาตรฐาน	กว้าง ๖ เมตร ยาว ๓๐๐ เมตร	-	๓,๐๐๐,๐๐๐	-	-	-	ร้อยละของผู้ใช้/ ครัวเรือนที่มีความ สะดวก/ร้อยละ ๙๐	ประชาชนและ นักท่องเที่ยวได้รับ ความสะดวก ปลอดภัย	กองช่าง
๕๔	โครงการก่อสร้างถนน คลองสาย คลองหมี่ - ภาษีงิ้ว หมู่ที่ ๓	เพื่อเพิ่มความสะดวก ในการคมนาคมสัญจร และเพื่อให้ถนนมี มาตรฐาน	กว้าง ๕ เมตร ยาว ๓,๐๐๐ เมตร บิละ ๒๐๐ เมตร	๕๐๐,๐๐๐	๕๐๐,๐๐๐	๕๐๐,๐๐๐	๕๐๐,๐๐๐	๕๐๐,๐๐๐	ร้อยละของผู้ใช้/ ครัวเรือนที่มีความ สะดวก/ร้อยละ ๙๐	ประชาชนและ นักท่องเที่ยวได้รับ ความสะดวก ปลอดภัย	กองช่าง
๕๕	โครงการก่อสร้างถนน คลองทางเข้า สุสาน หมู่ที่ ๓	เพื่อเพิ่มความสะดวก ในการคมนาคมสัญจร และเพื่อให้ถนนมี มาตรฐาน	กว้าง ๒ เมตร ยาว ๘๐ เมตร	๒๖๐,๐๐๐	-	-	-	-	ร้อยละของผู้ใช้/ ครัวเรือนที่มีความ สะดวก/ร้อยละ ๙๐	ประชาชนและ นักท่องเที่ยวได้รับ ความสะดวก ปลอดภัย	กองช่าง
๕๖	โครงการบุกเบิกถนน สายอุทิศ หมู่ ที่ ๓ (สายที่ ๓)	เพื่อเพิ่มเส้นทาง คมนาคมสัญจรภายใน หมู่บ้าน	กว้าง ๔ เมตร ยาว ๕๐๐ เมตร	-	-	๖๐๐,๐๐๐	-	-	ร้อยละของผู้ใช้/ ครัวเรือนที่มีความ สะดวก/ร้อยละ ๙๐	มีเส้นทางทาง คมนาคมสัญจร เพิ่มขึ้น	กองช่าง
๕๗	โครงการก่อสร้างถนน คลองสาย อุทิศ หมู่ที่ ๓ (สายที่ ๓)	เพื่อเพิ่มความสะดวก ในการคมนาคมสัญจร และเพื่อให้ถนนมี มาตรฐาน	กว้าง ๔ เมตร ยาว ๕๐๐ เมตร	-	-	-	-	๓,๒๐๐,๐๐๐	ร้อยละของผู้ใช้/ ครัวเรือนที่มีความ สะดวก/ร้อยละ ๙๐	ประชาชนและ นักท่องเที่ยวได้รับ ความสะดวก ปลอดภัย	กองช่าง

ที่	โครงการ	วัตถุประสงค์	เป้าหมาย (ผลลัพธ์ของ โครงการ)	งบประมาณ					ตัวชี้วัด (KPI)	ผลที่คาดว่าจะได้รับ	หน่วยงาน รับผิดชอบ หลัก
				๒๕๖๖ (บาท)	๒๕๖๗ (บาท)	๒๕๖๘ (บาท)	๒๕๖๙ (บาท)	๒๕๗๐ (บาท)			
๕๘	โครงการก่อสร้างถนน คลส.สายท่า ยาง หมู่ที่ ๓	เพื่อเพิ่มความสะดวก ในการคมนาคมสัญจร และเพื่อให้ถนนมี มาตรฐาน	กว้าง ๓ เมตร ยาว ๓๖๐ เมตร	-	-	๖๐๐,๐๐๐	-	-	ร้อยละของผู้ใช้/ ครัวเรือนที่มีความ สะดวก/ร้อยละ ๙๐	ประชาชนและ นักท่องเที่ยวได้รับ ความสะดวก ปลอดภัย	กองช่าง
๕๙	โครงการก่อสร้างถนน คลส.ทางเข้า โรงเรียนอุทิศเวระอพิทยานุสรณ์ หมู่ที่ ๓	เพื่อเพิ่มความสะดวก ในการคมนาคมสัญจร และเพื่อให้ถนนมี มาตรฐาน	กว้าง ๓ เมตร ยาว ๑๐๐ เมตร	๕๐๐,๐๐๐	-	-	-	-	ร้อยละของผู้ใช้/ ครัวเรือนที่มีความ สะดวก/ร้อยละ ๙๐	ประชาชนและ นักท่องเที่ยวได้รับ ความสะดวก ปลอดภัย	กองช่าง
๖๐	โครงการบุกเบิกถนน ซอยอุทิศ หมู่ ที่ ๓ (สายที่ ๔)	เพื่อเพิ่มเส้นทาง คมนาคมสัญจรภายใน หมู่บ้าน	กว้าง ๕ เมตร ยาว ๕๐๐ เมตร	-	-	-	๖๐๐,๐๐๐	-	จำนวนของถนนที่ เพิ่มขึ้น	มีเส้นทาง คมนาคมสัญจร เพิ่มขึ้น	กองช่าง
๖๑	โครงการก่อสร้างถนน คลส.ซอย อุทิศ หมู่ที่ ๓ (สายที่ ๔)	เพื่อเพิ่มความสะดวก ในการคมนาคมสัญจร และเพื่อให้ถนนมี มาตรฐาน	กว้าง ๔ เมตร ยาว ๕๐๐ เมตร	-	-	-	-	๓,๒๐๐,๐๐๐	ร้อยละของผู้ใช้/ ครัวเรือนที่มีความ สะดวก/ร้อยละ ๙๐	ประชาชนและ นักท่องเที่ยวได้รับ ความสะดวก ปลอดภัย	กองช่าง
๖๒	โครงการก่อสร้างถนน คลส.สาย แหลมขาม - ซายหาด หมู่ที่ ๓	เพื่อเพิ่มเส้นทาง คมนาคมสัญจรภายใน หมู่บ้าน	กว้าง ๕ เมตร ยาว ๓๐๐ เมตร	-	๔๘๐,๐๐๐	-	-	-	จำนวนของถนนที่ เพิ่มขึ้น	มีเส้นทาง คมนาคมสัญจร เพิ่มขึ้น	กองช่าง
๖๓	โครงการก่อสร้างถนน คลส.สาย แหลมขาม - บ้านควุหิม หมู่ที่ ๓	เพื่อเพิ่มความสะดวก ในการคมนาคมสัญจร และเพื่อให้ถนนมี มาตรฐาน	กว้าง ๒ เมตร ยาว ๓๕๐ เมตร	๖๐๐,๐๐๐	-	-	-	-	ร้อยละของผู้ใช้/ ครัวเรือนที่มีความ สะดวก/ร้อยละ ๙๐	ประชาชนและ นักท่องเที่ยวได้รับ ความสะดวก ปลอดภัย	กองช่าง

ที่	โครงการ	วัตถุประสงค์	เป้าหมาย (ผลผลิตของ โครงการ)	งบประมาณ					ตัวชี้วัด (KPI)	ผลที่คาดว่าจะได้รับ	หน่วยงาน รับผิดชอบ หลัก
				๒๕๖๖ (บาท)	๒๕๖๗ (บาท)	๒๕๖๘ (บาท)	๒๕๖๙ (บาท)	๒๕๗๐ (บาท)			
๖๔	โครงการก่อสร้างถนน คสล.สายนา หก - อาคารหมู่บ้าน - บ้านบังอี่ มาออน หมู่ที่ ๓	เพื่อเพิ่มความสะดวก ในการคมนาคมสัญจร และเพื่อให้ถนนมี มาตรฐาน	กว้าง ๒ เมตร ยาว ๗๐๐ เมตร	-	๒,๕๐๐,๐๐๐	-	-	-	ร้อยละของผู้ใช้/ ครัวเรือนที่มีความ สะดวก/ร้อยละ ๙๐	ประชาชนและ นักท่องเที่ยวได้รับ ความสะดวก ปลอดภัย	กองช่าง
๖๕	โครงการก่อสร้างถนน คสล.สาย หนองสาหร่าย หมู่ที่ ๓	เพื่อเพิ่มความสะดวก ในการคมนาคมสัญจร และเพื่อให้ถนนมี มาตรฐาน	กว้าง ๒ เมตร ยาว ๖๐๐ เมตร	-	-	-	๒,๐๐๐,๐๐๐	-	ร้อยละของผู้ใช้/ ครัวเรือนที่มีความ สะดวก/ร้อยละ ๙๐	ประชาชนและ นักท่องเที่ยวได้รับ ความสะดวก ปลอดภัย	กองช่าง
๖๖	โครงการซ่อมแซมถนน คสล.ภายใน เขตหมู่บ้าน หมู่ที่ ๓	เพื่อเพิ่มความสะดวก ในการคมนาคมสัญจร และเพื่อให้ถนนมี มาตรฐาน	กว้าง ๓ เมตร ยาว ๑,๐๐๐ เมตร/ปี	๑,๐๐๐,๐๐๐	๑,๐๐๐,๐๐๐	๑,๐๐๐,๐๐๐	๑,๐๐๐,๐๐๐	๑,๐๐๐,๐๐๐	ร้อยละของผู้ใช้/ ครัวเรือนที่มีความ สะดวก/ร้อยละ ๙๐	ประชาชนและ นักท่องเที่ยวได้รับ ความสะดวก ปลอดภัย	กองช่าง
๖๗	โครงการปรับปรุงถนน คสล.ภายใน เขตหมู่บ้าน หมู่ที่ ๓	เพื่อเพิ่มความสะดวก ในการคมนาคมสัญจร และเพื่อให้ถนนมี มาตรฐาน	กว้าง ๓ เมตร ยาว ๑,๐๐๐ เมตร/ปี	๑,๐๐๐,๐๐๐	๑,๐๐๐,๐๐๐	๑,๐๐๐,๐๐๐	๑,๐๐๐,๐๐๐	๑,๐๐๐,๐๐๐	ร้อยละของผู้ใช้/ ครัวเรือนที่มีความ สะดวก/ร้อยละ ๙๐	ประชาชนและ นักท่องเที่ยวได้รับ ความสะดวก ปลอดภัย	กองช่าง
๖๘	โครงการก่อสร้างถนน คสล.สาย นอกหาด - บ้านคูโบ หมู่ที่ ๓	เพื่อเพิ่มความสะดวก ในการคมนาคมสัญจร และเพื่อให้ถนนมี มาตรฐาน	กว้าง ๒ เมตร ยาว ๓๐๐ เมตร	-	๑,๒๐๐,๐๐๐	-	-	-	ร้อยละของผู้ใช้/ ครัวเรือนที่มีความ สะดวก/ร้อยละ ๙๐	ประชาชนและ นักท่องเที่ยวได้รับ ความสะดวก ปลอดภัย	กองช่าง

ที่	โครงการ	วัตถุประสงค์	เป้าหมาย (ผลผลิตของ โครงการ)	งบประมาณ					ตัวชี้วัด (KPI)	ผลที่คาดว่าจะได้รับ	หน่วยงาน รับผิดชอบ หลัก
				๒๕๖๖ (บาท)	๒๕๖๗ (บาท)	๒๕๖๘ (บาท)	๒๕๖๙ (บาท)	๒๕๗๐ (บาท)			
๖๙	โครงการปรับปรุงท่าเทียบเรือ แหลมฆา หมู่ที่ ๓	เพื่อให้ประชาชนได้รับ ความสะดวกและ ปลอดภัย	ปรับปรุงท่าเทียบ เรือแหลมฆา รายละเอียดตาม แบบรูป ของ อบต.คลอง ประสงค์กำหนด	๘๐๐,๐๐๐	-	-	-	-	ร้อยละของ ประชาชนที่ได้รับ ความสะดวกใน การใช้บริการ/ร้อย ละ ๘๐	ประชาชนได้รับ ความสะดวกและ ปลอดภัย	กองช่าง
๗๐	โครงการก่อสร้างถนน คลองสาย ท่าเรือบ้านเก่า - อ่าวโคกสน	เพื่อเพิ่มความสะดวก ในการคมนาคมสัญจร และเพื่อให้ถนนมี มาตรฐาน	กว้าง ๔ เมตร ยาว ๕๐๐ เมตร	๓,๐๐๐,๐๐๐	-	-	-	-	ร้อยละของผู้ใช้/ ครัวเรือนที่มีความ สะดวก/ร้อยละ ๘๐	ประชาชนและ นักท่องเที่ยวได้รับ ความสะดวก ปลอดภัย	กองช่าง
๗๑	โครงการก่อสร้างศาลาพักร้อน (ท่าเรือท่าเคียน) หมู่ที่ ๓	เพื่อให้ประชาชนได้รับ ความสะดวกและ ปลอดภัย	กว้าง ๓ เมตร ยาว ๓ เมตร	-	๕๐๐,๐๐๐	-	-	-	ร้อยละของ ประชาชนที่ได้รับ ความสะดวกใน การใช้บริการ/ร้อย ละ ๘๐	ประชาชนได้รับ ความสะดวกและ ปลอดภัย	กองช่าง
๗๒	โครงการก่อสร้างถนน คลองสาย พรหมปรง ๒ หมู่ที่ ๔	เพื่อเพิ่มความสะดวก ในการคมนาคมสัญจร และเพื่อให้ถนนมี มาตรฐาน	กว้าง ๒ เมตร ยาว ๑๒๐ เมตร	๔๘๐,๐๐๐	-	-	-	-	ร้อยละของผู้ใช้/ ครัวเรือนที่มีความ สะดวก/ร้อยละ ๘๐	ประชาชนและ นักท่องเที่ยวได้รับ ความสะดวก ปลอดภัย	กองช่าง
๗๓	โครงการก่อสร้างถนน คลองสาย พรหมปรง ๓ หมู่ที่ ๔	เพื่อเพิ่มความสะดวก ในการคมนาคมสัญจร และเพื่อให้ถนนมี มาตรฐาน	กว้าง ๒ เมตร ยาว ๕๐ เมตร	๒๐๐,๐๐๐	-	-	-	-	ร้อยละของผู้ใช้/ ครัวเรือนที่มีความ สะดวก/ร้อยละ ๘๐	ประชาชนและ นักท่องเที่ยวได้รับ ความสะดวก ปลอดภัย	กองช่าง

ที่	โครงการ	วัตถุประสงค์	เป้าหมาย (ผลลัพธ์ของ โครงการ)	งบประมาณ					ตัวชี้วัด (KPI)	ผลที่คาดว่าจะได้รับ	หน่วยงาน รับผิดชอบ หลัก
				๒๕๖๖ (บาท)	๒๕๖๗ (บาท)	๒๕๖๘ (บาท)	๒๕๖๙ (บาท)	๒๕๗๐ (บาท)			
๗๔	โครงการก่อสร้างถนน คสล.สาย อนุวัฒน์ หมู่ที่ ๔	เพื่อเพิ่มความสะอาด ในการคมนาคมสัญจร และเพื่อให้ถนนมี มาตรฐาน	กว้าง ๕ เมตร ยาว ๑๕๐ เมตร	-	๑,๐๐๐,๐๐๐	-	-	-	ร้อยละของผู้ใช้/ ครัวเรือนที่มีความ สะอาด/ร้อยละ ๙๐	ประชาชนและ นักท่องเที่ยวได้รับ ความสะอาด ปลอดภัย	กองช่าง
๗๕	โครงการก่อสร้างถนน คสล.สาย เหมรัตน์ หมู่ที่ ๔	เพื่อเพิ่มความสะอาด ในการคมนาคมสัญจร และเพื่อให้ถนนมี มาตรฐาน	กว้าง ๔ เมตร ยาว ๒๕๐ เมตร	๑,๐๐๐,๐๐๐	๑,๐๐๐,๐๐๐	-	-	-	ร้อยละของผู้ใช้/ ครัวเรือนที่มีความ สะอาด/ร้อยละ ๙๐	ประชาชนและ นักท่องเที่ยวได้รับ ความสะอาด ปลอดภัย	กองช่าง
๗๖	โครงการก่อสร้างถนน คสล.สายร่วม ใจ หมู่ที่ ๔	เพื่อเพิ่มความสะอาด ในการคมนาคมสัญจร และเพื่อให้ถนนมี มาตรฐาน	กว้าง ๕ เมตร ยาว ๔๐๐ เมตร	๑,๐๐๐,๐๐๐	๑,๐๐๐,๐๐๐	๑,๐๐๐,๐๐๐	๑,๐๐๐,๐๐๐	๑,๐๐๐,๐๐๐	ร้อยละของผู้ใช้/ ครัวเรือนที่มีความ สะอาด/ร้อยละ ๙๐	ประชาชนและ นักท่องเที่ยวได้รับ ความสะอาด ปลอดภัย	กองช่าง
๗๗	โครงการขยายผิวจราจร สายท่าจีน หมู่ที่ ๔	เพื่อเพิ่มความสะอาด ในการคมนาคมสัญจร และเพื่อให้ถนนมี มาตรฐาน	ข้างละ ๑ เมตร (สองข้างทาง) ยาว ๕๐๐ เมตร	-	๒,๐๐๐,๐๐๐	-	-	-	ร้อยละของผู้ใช้/ ครัวเรือนที่มีความ สะอาด/ร้อยละ ๙๐	ประชาชนและ นักท่องเที่ยวได้รับ ความสะอาด ปลอดภัย	กองช่าง
๗๘	โครงการก่อสร้างถนน คสล.สาย ศาลาแดงประสงค์ (ตอนที่ ๒) หมู่ ที่ ๔	เพื่อเพิ่มความสะอาด ในการคมนาคมสัญจร และเพื่อให้ถนนมี มาตรฐาน	กว้าง ๔ เมตร ยาว ๓๐๐ เมตร	-	-	๒,๕๐๐,๐๐๐	-	-	ร้อยละของผู้ใช้/ ครัวเรือนที่มีความ สะอาด/ร้อยละ ๙๐	ประชาชนและ นักท่องเที่ยวได้รับ ความสะอาด ปลอดภัย	กองช่าง
๗๙	โครงการก่อสร้างถนน คสล.สาย อนุวัฒน์ (ตอนที่ ๒) หมู่ที่ ๔	เพื่อเพิ่มความสะอาด ในการคมนาคมสัญจร และเพื่อให้ถนนมี มาตรฐาน	กว้าง ๕ เมตร ยาว ๑๕๐ เมตร	-	-	๑,๐๐๐,๐๐๐	-	-	ร้อยละของผู้ใช้/ ครัวเรือนที่มีความ สะอาด/ร้อยละ ๙๐	ประชาชนและ นักท่องเที่ยวได้รับ ความสะอาด ปลอดภัย	กองช่าง

ที่	โครงการ	วัตถุประสงค์	เป้าหมาย (ผลผลิตของ โครงการ)	งบประมาณ					ตัวชี้วัด (KPI)	ผลที่คาดว่าจะได้รับ	หน่วยงาน รับผิดชอบ หลัก
				๒๕๖๖ (บาท)	๒๕๖๗ (บาท)	๒๕๖๘ (บาท)	๒๕๖๙ (บาท)	๒๕๗๐ (บาท)			
๘๐	โครงการก่อสร้างถนน คสล.สาย บุญมี หมู่ที่ ๔	เพื่อเพิ่มความสะดวก ในการคมนาคมสัญจร และเพื่อให้ถนนมี มาตรฐาน	กว้าง ๔ เมตร ยาว ๑๕๐ เมตร	-	-	-	๑,๖๐๐,๐๐๐	-	ร้อยละของผู้ใช้/ ครัวเรือนที่มีความ สะดวก/ร้อยละ ๙๐	ประชาชนและ นักท่องเที่ยวได้รับ ความสะดวก ปลอดภัย	กองช่าง
๘๑	โครงการบุกเบิกถนนสายอนุวัฒน์ (ตอนที่ ๒) หมู่ที่ ๔	เพื่อเพิ่มเส้นทาง คมนาคมสัญจรภายใน หมู่บ้าน	กว้าง ๖ เมตร ยาว ๒๐๐ เมตร	๕๐๐,๐๐๐	-	-	-	-	จำนวนของถนนที่ เพิ่มขึ้น	มีเส้นทางทาง คมนาคมสัญจร เพิ่มขึ้น	กองช่าง
๘๒	โครงการก่อสร้างถนน คสล.สาย พัฒนา ๒ หมู่ที่ ๔	เพื่อเพิ่มความสะดวก ในการคมนาคมสัญจร และเพื่อให้ถนนมี มาตรฐาน	กว้าง ๕ เมตร ยาว ๑๕๐ เมตร	-	๕๐๐,๐๐๐	-	-	-	ร้อยละของผู้ใช้/ ครัวเรือนที่มีความ สะดวก/ร้อยละ ๙๐	ประชาชนและ นักท่องเที่ยวได้รับ ความสะดวก ปลอดภัย	กองช่าง
๘๓	โครงการซ่อมแซมถนน คสล.ภายใน เขตหมู่บ้าน หมู่ที่ ๔	เพื่อเพิ่มความสะดวก ในการคมนาคมสัญจร และเพื่อให้ถนนมี มาตรฐาน	กว้าง ๔ เมตร ยาว ๑,๐๐๐ เมตร/ปี	๒,๐๐๐,๐๐๐	๒,๐๐๐,๐๐๐	๒,๐๐๐,๐๐๐	๒,๐๐๐,๐๐๐	๒,๐๐๐,๐๐๐	ร้อยละของผู้ใช้/ ครัวเรือนที่มีความ สะดวก/ร้อยละ ๙๐	ประชาชนและ นักท่องเที่ยวได้รับ ความสะดวก ปลอดภัย	กองช่าง
๘๔	โครงการปรับปรุงถนน คสล.ภายใน เขตหมู่บ้าน หมู่ที่ ๔	เพื่อเพิ่มความสะดวก ในการคมนาคมสัญจร และเพื่อให้ถนนมี มาตรฐาน	กว้าง ๔ เมตร ยาว ๑,๐๐๐ เมตร/ปี	๒,๐๐๐,๐๐๐	๒,๐๐๐,๐๐๐	๒,๐๐๐,๐๐๐	๒,๐๐๐,๐๐๐	๒,๐๐๐,๐๐๐	ร้อยละของผู้ใช้/ ครัวเรือนที่มีความ สะดวก/ร้อยละ ๙๐	ประชาชนและ นักท่องเที่ยวได้รับ ความสะดวก ปลอดภัย	กองช่าง
๘๕	โครงการบุกเบิกถนนสายวงแหวน หมู่ที่ ๔	เพื่อเพิ่มเส้นทาง คมนาคมสัญจรภายใน หมู่บ้าน	กว้าง ๖ เมตร ยาว ๒๐๐ เมตร	๕๐๐,๐๐๐	-	-	-	-	จำนวนของถนนที่ เพิ่มขึ้น	มีเส้นทางทาง คมนาคมสัญจร เพิ่มขึ้น	กองช่าง

ที่	โครงการ	วัตถุประสงค์	เป้าหมาย (ผลผลิตของ โครงการ)	งบประมาณ					ตัวชี้วัด (KPI)	ผลที่คาดว่าจะได้รับ	หน่วยงาน รับผิดชอบ หลัก
				๒๕๖๖ (บาท)	๒๕๖๗/ (บาท)	๒๕๖๘/ (บาท)	๒๕๖๙/ (บาท)	๒๕๗๐ (บาท)			
๘๖	โครงการก่อสร้างถนน คลล.สาย พรหมปุง ๒ (ตอนที่ ๒) หมู่ที่ ๔	เพื่อเพิ่มความสะดวก ในการคมนาคมสัญจร และเพื่อให้ถนนมี มาตรฐาน	กว้าง ๖ เมตร ยาว ๕๐๐ เมตร	๕๐๐,๐๐๐	-	-	-	-	ร้อยละของผู้ใช้/ ครัวเรือนที่มีความ สะดวก/ร้อยละ ๘๐	ประชาชนและ นักท่องเที่ยวได้รับ ความสะดวก ปลอดภัย	กองช่าง
๘๗	โครงการก่อสร้าง อาคาร อพพร. หมู่ที่ ๒ และหมู่ที่ ๓	เพื่ออำนวยความสะดวก และความ ปลอดภัยแก่ ประชาชน/นักท่องเที่ยว	(รายละเอียดตาม แบบรูปของ อบต.ประสงค์ กำหนด)	-	๘๐๐,๐๐๐	-	๘๐๐,๐๐๐	-	ร้อยละของ ประชาชนที่ได้รับ ความสะดวกใน การใช้บริการ/ ๘๐	ประชาชนได้รับ ความสะดวกและ ปลอดภัย	กองช่าง
๘๘	โครงการซ่อมแซม ศูนย์ อพพร. ตำบลคลองประสงค์ หมู่ที่ ๑	เพื่อให้ ศูนย์ อพพร. มี ความสะดวกปลอดภัย และใช้งานได้อย่างมี ประสิทธิภาพ	(รายละเอียดตาม แบบรูป ของ อบต.คลอง ประสงค์กำหนด)	๒๐๐,๐๐๐	๒๐๐,๐๐๐	๒๐๐,๐๐๐	๒๐๐,๐๐๐	๒๐๐,๐๐๐	ร้อยละของ ประชาชนที่ได้รับ ความสะดวกใน การใช้บริการ/ ๘๐	ประชาชนได้รับ ความสะดวกและ ปลอดภัย	กองช่าง
๘๙	โครงการซ่อมแซม อาคาร อพพร.	เพื่อให้ อาคาร อพพร. มีความสะดวกปลอดภัย และใช้งานได้อย่างมี ประสิทธิภาพ	(รายละเอียดตาม แบบรูป ของ อบต.คลอง ประสงค์กำหนด)	๒๐๐,๐๐๐	๒๐๐,๐๐๐	๒๐๐,๐๐๐	๒๐๐,๐๐๐	๒๐๐,๐๐๐	ร้อยละของ ประชาชนที่ได้รับ ความสะดวกใน การใช้บริการ/ ๘๐	ประชาชนได้รับ ความสะดวกและ ปลอดภัย	กองช่าง
๙๐	โครงการซ่อมแซมถนน คลล. สายท่าเล - แหลมฆา หมู่ที่ ๑ - ๓	เพื่อเพิ่มความสะดวก ในการคมนาคมสัญจร และเพื่อให้ถนนมี มาตรฐาน	ซ่อมแซม ถนน คลล.สายท่าเล - แหลมฆา (รายละเอียดตาม แบบรูป ของ อบต.คลอง ประสงค์ กำหนด)	๒,๐๐๐,๐๐๐	๒,๐๐๐,๐๐๐	๒,๐๐๐,๐๐๐	๒,๐๐๐,๐๐๐	๒,๐๐๐,๐๐๐	ร้อยละของผู้ใช้/ ครัวเรือนที่มีความ สะดวก/ร้อยละ ๘๐	ประชาชนและ นักท่องเที่ยวได้รับ ความสะดวก ปลอดภัย	กองช่าง

ส.ร.	โครงการ	วัตถุประสงค์	เป้าหมาย (ผลผลิตของ โครงการ)	งบประมาณ					ตัวชี้วัด (KPI)	ผลที่คาดว่าจะได้รับ	หน่วยงาน รับผิดชอบ หลัก
				๒๕๖๖ (บาท)	๒๕๖๗ (บาท)	๒๕๖๘ (บาท)	๒๕๖๙ (บาท)	๒๕๗๐ (บาท)			
๑๑	โครงการปรับปรุงถนน คลส. สายท่าเล - แหยมขาม หมู่ที่ ๑ - ๓	เพื่อเพิ่มความสะดวก ในการคมนาคมสัญจร และเพื่อให้ถนนมี มาตรฐาน	ปรับปรุง ถนน สายท่าเล - แหยมขาม (รายละเอียดตาม แบบรูป ของ อบต.คลอง ประสงค์(กำหนด)	๒,๐๐๐,๐๐๐	๒,๐๐๐,๐๐๐	๒,๐๐๐,๐๐๐	๒,๐๐๐,๐๐๐	๒,๐๐๐,๐๐๐	ร้อยละของผู้ใช้/ ครัวเรือนที่มีความ สะดวก/ร้อยละ ๑๐	ประชาชนและ นักท่องเที่ยวได้รับ ความสะดวก ปลอดภัย	กองช่าง
๑๒	โครงการปรับปรุงสะพาน ถนนสาย ท่าเล หมู่ที่ ๑	เพื่อเพิ่มความสะดวก ในการคมนาคมสัญจร และเพื่อให้สะพานมี มาตรฐาน	ปรับปรุงสะพาน ถนน สายท่าเล (รายละเอียดตาม แบบรูปของ อบต.ประสงค์ กำหนด)	๓๐๐,๐๐๐	๓๐๐,๐๐๐	-	๓๐๐,๐๐๐	-	ร้อยละของผู้ใช้/ ครัวเรือนที่มีความ สะดวก/ร้อยละ ๑๐	ประชาชนและ นักท่องเที่ยวได้รับ ความสะดวก ปลอดภัย	กองช่าง
๑๓	โครงการปรับปรุงสะพานข้าม หมู่ที่ ๑ - ๒	เพื่อเพิ่มความสะดวก ในการคมนาคมสัญจร และเพื่อให้สะพานมี มาตรฐาน	ปรับปรุงสะพาน ข้ามหมู่ที่ ๑ - ๒ รายละเอียดตาม แบบรูป ของ อบต.คลอง ประสงค์กำหนด	๕๐๐,๐๐๐	๕๐๐,๐๐๐	๕๐๐,๐๐๐	๕๐๐,๐๐๐	๕๐๐,๐๐๐	ร้อยละของผู้ใช้/ ครัวเรือนที่มีความ สะดวก/ร้อยละ ๑๐	ประชาชนและ นักท่องเที่ยวได้รับ ความสะดวก ปลอดภัย	กองช่าง

ที่	โครงการ	วัตถุประสงค์	เป้าหมาย (ผลผลิตของ โครงการ)	งบประมาณ					ตัวชี้วัด (KPI)	ผลที่คาดว่าจะได้รับ	หน่วยงาน รับผิดชอบ หลัก
				๒๕๖๖ (บาท)	๒๕๖๗ (บาท)	๒๕๖๘ (บาท)	๒๕๖๙ (บาท)	๒๕๗๐ (บาท)			
๙๔	โครงการซ่อมแซมทางลาดสะพาน ทางขึ้นท่าเรือท่าหิน หมู่ที่ ๑	เพื่อเพิ่มความสะดวก ในการคมนาคมสัญจร และเพื่อให้สะพานมี มาตรฐาน	ซ่อมแซมทางลาด สะพานทางขึ้น ท่าเรือท่าหิน (รายละเอียดตาม แบบรูป ของ อบต.คลอง ประสงค์กำหนด)	๑๐๐,๐๐๐	๑๐๐,๐๐๐	๑๐๐,๐๐๐	๑๐๐,๐๐๐	๑๐๐,๐๐๐	ร้อยละของผู้ใช้/ ครัวเรือนที่มีความ สะดวก/ร้อยละ ๙๐	ประชาชนและ นักท่องเที่ยวได้รับ ความสะดวก ปลอดภัย	กองช่าง
๙๕	โครงการก่อสร้างสะพาน คลอด คลองแหลมสน หมู่ที่ ๒	เพื่อเพิ่มความสะดวก ในการคมนาคมสัญจร และเพื่อให้สะพานมี มาตรฐาน	ก่อสร้างสะพาน คลองกว้าง ๔ เมตร ยาว ๓๖ เมตร	๓,๕๐๐,๐๐๐	-	-	-	-	ร้อยละของผู้ใช้/ ครัวเรือนที่มีความ สะดวก/ร้อยละ ๙๐	ประชาชนและ นักท่องเที่ยวได้รับ ความสะดวก ปลอดภัย	กองช่าง
๙๖	โครงการซ่อมแซมท่าเทียบเรือ หมู่ที่ ๑ - ๔	เพื่อเพิ่มความสะดวก ในการคมนาคมสัญจร	ซ่อมแซมท่าเทียบ เรือ หมู่ที่ ๑ - ๔ รายละเอียดตาม แบบรูป ของ อบต.คลอง ประสงค์กำหนด	๑,๐๐๐,๐๐๐	๑,๐๐๐,๐๐๐	๑,๐๐๐,๐๐๐	๑,๐๐๐,๐๐๐	๑,๐๐๐,๐๐๐	ร้อยละของผู้ใช้/ ครัวเรือนที่ความ สะดวก/ร้อยละ ๙๐	ประชาชนและ นักท่องเที่ยวได้รับ ความสะดวก ปลอดภัย	กองช่าง
๙๗	โครงการปรับปรุงท่าเทียบเรือ หมู่ที่ ๑ - ๔	เพื่อเพิ่มความสะดวก ในการคมนาคมสัญจร	ปรับปรุงท่าเทียบ เรือ หมู่ที่ ๑ - ๔ (รายละเอียดตาม แบบรูป ของ อบต.คลอง ประสงค์กำหนด)	๑,๐๐๐,๐๐๐	๑,๐๐๐,๐๐๐	๑,๐๐๐,๐๐๐	๑,๐๐๐,๐๐๐	๑,๐๐๐,๐๐๐	ร้อยละของผู้ใช้/ ครัวเรือนที่ความ สะดวก/ร้อยละ ๙๐	ประชาชนและ นักท่องเที่ยวได้รับ ความสะดวก ปลอดภัย	กองช่าง

ที่	โครงการ	วัตถุประสงค์	เป้าหมาย (ผลผลิตของ โครงการ)	งบประมาณ					ตัวชี้วัด (KPI)	ผลที่คาดว่าจะได้รับ	หน่วยงาน รับผิดชอบ หลัก
				๒๕๖๖ (บาท)	๒๕๖๗ (บาท)	๒๕๖๘ (บาท)	๒๕๖๙ (บาท)	๒๕๗๐ (บาท)			
๙๘	โครงการก่อสร้างเขื่อนไม้ไผ่ บริเวณ ท่าหิน หมู่ที่ ๓	เพื่อป้องกันการกัด เซาะชายฝั่ง	ระยะทาง ๓,๐๐๐ เมตร	๒๕๐,๐๐๐	๒๕๐,๐๐๐	๒๕๐,๐๐๐	๒๕๐,๐๐๐	๒๕๐,๐๐๐	ร้อยละของ ครัวเรือนที่ สามารถป้องกัน การกัดเซาะชายฝั่ง /ร้อยละ ๗๐	ป้องกันตลิ่งทะเล เซาะหลังและ ป้องกันทรัพย์สิน ประชาชนจากคลื่น	กองช่าง
๙๙	โครงการก่อสร้างเขื่อนไม้ไผ่ ท่าเรือ ท่าเล หมู่ที่ ๑	เพื่อป้องกันการกัด เซาะชายฝั่ง	ระยะทาง ๒,๐๐๐ เมตร	๕๐๐,๐๐๐	๕๐๐,๐๐๐	๕๐๐,๐๐๐	๕๐๐,๐๐๐	๕๐๐,๐๐๐	ร้อยละของ ครัวเรือนที่ สามารถป้องกัน การกัดเซาะชายฝั่ง /ร้อยละ ๗๐	ป้องกันตลิ่งทะเล เซาะหลังและ ป้องกันทรัพย์สิน ประชาชนจากคลื่น	กองช่าง
๑๐๐	โครงการก่อสร้างเขื่อน คลองบ้าน น้ำบูร - บ้านโกเล็ก หมู่ที่ ๒	เพื่อป้องกันการกัด เซาะชายฝั่ง	ระยะทาง ๕๐๐ เมตร	-	๒๐๐,๐๐๐	๒๐๐,๐๐๐	๒๐๐,๐๐๐	-	ร้อยละของ ครัวเรือนที่ สามารถป้องกัน การกัดเซาะ ชายฝั่ง / ร้อยละ ๗๐	ป้องกันตลิ่งทะเล เซาะ หลังและ ป้องกันทรัพย์สิน ประชาชนจากคลื่น	กองช่าง
๑๐๑	โครงการก่อสร้างเขื่อน คลองบ้าน โหรน - บ้านสุทวา หมู่ที่ ๒	เพื่อป้องกันการกัด เซาะชายฝั่ง	ระยะทาง ๓๐๐ เมตร	-	-	๒๐๐,๐๐๐	๒๐๐,๐๐๐	-	ร้อยละของ ครัวเรือนที่ สามารถป้องกัน การกัดเซาะ ชายฝั่ง / ร้อยละ ๗๐	ป้องกันตลิ่งทะเล เซาะหลังและ ป้องกันทรัพย์สิน ประชาชนจากคลื่น	กองช่าง

ที่	โครงการ	วัตถุประสงค์	เป้าหมาย (ผลผลิตของ โครงการ)	งบประมาณ					ตัวชี้วัด (KPI)	ผลที่คาดว่าจะได้รับ	หน่วยงาน รับผิดชอบ หลัก
				๒๕๖๖ (บาท)	๒๕๖๗ (บาท)	๒๕๖๘ (บาท)	๒๕๖๙ (บาท)	๒๕๗๐ (บาท)			
๑๐๒	โครงการก่อสร้างเขื่อนไม้ไผ่ คลอง ทะเล - บ้านหวาคือด หมู่ที่ ๒	เพื่อป้องกันการกัด เซาะชายฝั่ง	ระยะทาง ๑,๐๐๐ เมตร	๕๐๐,๐๐๐	๕๐๐,๐๐๐	-	-	-	ร้อยละของ ครัวเรือนที่ สามารถป้องกัน การกัดเซาะ ชายฝั่ง / ร้อยละ ๕๐	ป้องกันคลื่นทะเล เซาะหลังและ ป้องกันทรัพย์สิน ประชาชนจากคลื่น	กองช่าง
๑๐๓	โครงการก่อสร้างเขื่อน คลอง หมู่ที่ ๓ - ๓	เพื่อป้องกันการกัด เซาะชายฝั่ง	ระยะทาง ๒,๕๐๐ เมตร	๕๐๐,๐๐๐	๕๐๐,๐๐๐	๕๐๐,๐๐๐	๕๐๐,๐๐๐	๕๐๐,๐๐๐	ร้อยละของ ครัวเรือนที่ สามารถป้องกัน การกัดเซาะ ชายฝั่ง / ร้อยละ ๕๐	ป้องกันคลื่นทะเล เซาะหลังและ ป้องกันทรัพย์สิน ประชาชนจากคลื่น	กองช่าง
๑๐๔	โครงการหินใหญ่ที่ระหว่างโค้ง คลองทะเล - บ้านนายหิน หมู่ที่ ๒	เพื่อป้องกันการกัด เซาะชายฝั่ง	ระยะทาง ๕๐ เมตร	-	-	๒๕๐,๐๐๐	-	-	ร้อยละของ ครัวเรือนที่ สามารถป้องกัน การกัดเซาะชายฝั่ง / ร้อยละ ๕๐	ป้องกันคลื่นทะเล เซาะหลังและ ป้องกันทรัพย์สิน ประชาชนจากคลื่น	กองช่าง
๑๐๕	โครงการต่อเติมที่ทำการ อบต. หมู่ที่ ๑	เพื่อให้มีพื้นที่ใช้งานใน การบริการประชาชน เพิ่มขึ้น	(รายละเอียดตาม แบบรูป ของ อบต.คลอง ประสงค์กำหนด)	-	-	-	-	๑,๐๐๐,๐๐๐	ร้อยละของ ประชาชนที่ได้รับความ สะดวกใน การให้บริการ/ ร้อยละ ๕๐	ประชาชนได้รับ ความสะดวกใน การบริการและ พึงพอใจ	กองช่าง

ที่	โครงการ	วัตถุประสงค์	เป้าหมาย (ผลผลิตของ โครงการ)	งบประมาณ					ตัวชี้วัด (KPI)	ผลที่คาดว่าจะได้รับ	หน่วยงาน รับผิดชอบ หลัก
				๒๕๖๖ (บาท)	๒๕๖๗ (บาท)	๒๕๖๘ (บาท)	๒๕๖๙ (บาท)	๒๕๗๐ (บาท)			
๑๐๖	โครงการปรับปรุงที่ทำการ อบต. หมู่ที่ ๓	เพื่อให้มีพื้นที่ใช้งานในการบริการประชาชนเพิ่มขึ้น	(รายละเอียดตามแบบรูป ของ อบต.คลองประสงค์กำหนด)	๕๐๐,๐๐๐	๕๐๐,๐๐๐	๕๐๐,๐๐๐	๕๐๐,๐๐๐	๕๐๐,๐๐๐	ร้อยละของประชาชนที่ได้รับความสะดวกในการใช้บริการ/ร้อยละ ๙๐	ประชาชนได้รับความสะดวกในการบริการและติดต่อราชการ	กองช่าง
๑๐๗	โครงการก่อสร้างรั้ว คสล.สำนักงาน อบต.- ศูนย์พัฒนาเด็กเล็กบ้านเกาะกลาง	เพื่อให้ทราบบริเวณขอบเขตของสำนักงานและเพื่อให้มีพื้นที่ใช้งานในการบริการประชาชนเพิ่มขึ้น	(รายละเอียดตามแบบรูป ของ อบต.คลองประสงค์กำหนด)	-	๓,๐๐๐,๐๐๐	-	-	-	ร้อยละของประชาชนที่ได้รับความสะดวกในการใช้บริการ/ร้อยละ ๙๐	ประชาชนได้รับความสะดวกในการบริการและติดต่อราชการ	กองช่าง
๑๐๘	โครงการก่อสร้างโรงจอดรถสำนักงาน อบต.- ศูนย์พัฒนาเด็กเล็กบ้านเกาะกลาง	เพื่อความสะดวกในการบริการและติดต่อราชการ	(รายละเอียดตามแบบรูป ของ อบต.คลองประสงค์กำหนด)	-	๑,๐๐๐,๐๐๐	-	-	-	ร้อยละของประชาชนที่ได้รับความสะดวกในการใช้บริการ/ร้อยละ ๙๐	ประชาชนได้รับความสะดวกในการบริการและติดต่อราชการ	กองช่าง
๑๐๙	โครงการปรับปรุงศูนย์พัฒนาเด็กเล็กบ้านเกาะกลาง หมู่ที่ ๓	เพื่อปรับปรุงศูนย์พัฒนาเด็กเล็กบ้านเกาะกลางให้ดี มีมาตรฐานรับ	(รายละเอียดตามแบบรูป ของ อบต.คลองประสงค์กำหนด)	๓๐๐,๐๐๐	๓๐๐,๐๐๐	๓๐๐,๐๐๐	๓๐๐,๐๐๐	๓๐๐,๐๐๐	ร้อยละของศูนย์พัฒนาเด็กเล็กที่ได้มาตรฐาน/ร้อยละ ๙๕	สามารถใช้อาคารเรียนในการจัดการเรียนการสอนได้อย่างปลอดภัย มีประสิทธิภาพ	กองช่าง

ที่	โครงการ	วัตถุประสงค์	เป้าหมาย (ผลผลิตของ โครงการ)	งบประมาณ					ตัวชี้วัด (KPI)	ผลที่คาดว่าจะได้รับ	หน่วยงาน รับผิดชอบ หลัก
				๒๕๖๖ (บาท)	๒๕๖๗ (บาท)	๒๕๖๘ (บาท)	๒๕๖๙ (บาท)	๒๕๗๐ (บาท)			
๑๑๐	โครงการก่อสร้างศูนย์พัฒนาเด็กเล็ก บ้านเกาะกลาง หมู่ที่ ๓	เพื่อให้อาคาร ศพ.มี ความสะดวกปลอดภัย และใช้งานได้อย่างมี ประสิทธิภาพ	(รายละเอียดตาม แบบรูป ของ อบต.คลอง ประสงค์กำหนด)	๕,๐๐๐,๐๐๐	-	-	-	-	ร้อยละของศูนย์ พัฒนาเด็กเล็กที่ได้ มาตรฐาน/ร้อยละ ๙๕	สามารถใช้อาคาร เรียนในการจัดการ เรียนการสอนได้ อย่างปลอดภัย มี ประสิทธิภาพ	กองช่าง/กอง การศึกษา
๑๑๓	โครงการก่อสร้างอาคาร อเนกประสงค์หลังคาโค้ง ศูนย์พัฒนาเด็กเล็กบ้านเกาะกลาง หมู่ที่ ๓	เพื่อความสวยงามเป็น ระเบียบเรียบร้อย เอื้อ ต่อการปฏิบัติงานและ การเรียนรู้	(รายละเอียดตาม แบบรูป ของ อบต.คลอง ประสงค์กำหนด)	๑,๐๐๐,๐๐๐	-	-	-	-	ร้อยละนักเรียน/ ผู้ปกครองได้รับ ประโยชน์ร้อยละ ๙๕	สามารถใช้โคม อเนกประสงค์ได้ อย่างปลอดภัย มี ประสิทธิภาพ	กองช่าง/กอง การศึกษา
๑๑๒	โครงการปรับปรุงศูนย์พัฒนาเด็ก เล็กบ้านคลองประสงค์ หมู่ที่ ๒	เพื่อปรับปรุงศูนย์พัฒนา เด็กเล็กบ้านเกาะกลาง ให้ดี มีมาตรฐานขึ้น	(รายละเอียดตาม แบบรูป ของ อบต.คลอง ประสงค์กำหนด)	-	-	๓๐๐,๐๐๐	๓๐๐,๐๐๐	๓๐๐,๐๐๐	ร้อยละของศูนย์ พัฒนาเด็กเล็กที่ได้ มาตรฐาน/ร้อยละ ๙๕	สามารถใช้อาคาร เรียนในการจัดการ เรียนการสอนได้ อย่างปลอดภัย มี ประสิทธิภาพ	กองช่าง/กอง การศึกษา
๑๑๑	โครงการก่อสร้างศูนย์พัฒนาเด็ก เล็กบ้านคลองประสงค์ หมู่ที่ ๒	เพื่อให้อาคาร ศพ.มี ความสะดวกปลอดภัย และใช้งานได้อย่างมี ประสิทธิภาพ	(รายละเอียดตาม แบบรูป ของ อบต.คลอง ประสงค์กำหนด)	-	-	-	-	๕,๐๐๐,๐๐๐	ร้อยละของศูนย์ พัฒนาเด็กเล็ก ที่ ได้มาตรฐาน/ ร้อย ละ ๙๕	สามารถใช้อาคาร เรียนในการจัดการ เรียนการสอนได้ อย่างปลอดภัย มี ประสิทธิภาพ	กองช่าง/กอง การศึกษา

ที่	โครงการ	วัตถุประสงค์	เป้าหมาย (ผลผลิตของ โครงการ)	งบประมาณ					ตัวชี้วัด (KPI)	ผลที่คาดว่าจะได้รับ	หน่วยงาน รับผิดชอบ หลัก
				๒๕๖๖ (บาท)	๒๕๖๗ (บาท)	๒๕๖๘ (บาท)	๒๕๖๙ (บาท)	๒๕๗๐ (บาท)			
๑๑๓๔	โครงการปรับปรุงศูนย์พัฒนาเด็กเล็กบ้านคลองท่า หมู่ที่ ๓	เพื่อปรับปรุงศูนย์พัฒนาเด็กเล็กบ้านเกาะกลางให้มีมาตรฐานขึ้น	(รายละเอียดตามแบบรูป ของ อบต.คลองประสงค์ กำหนด)	-	-	๓๐๐,๐๐๐	๓๐๐,๐๐๐	๓๐๐,๐๐๐	ร้อยละของศูนย์พัฒนาเด็กเล็ก ที่ได้มาตรฐาน/ร้อยละ ๙๕	สามารถใช้อาคารเรียนในการจัดการเรียนการสอนได้อย่างปลอดภัย มีประสิทธิภาพ	กองช่าง/กองการศึกษา
๑๑๓๕	โครงการก่อสร้างศูนย์พัฒนาเด็กเล็ก หมู่ที่ ๓	เพื่อให้อาคาร ศพค.มีความสะอาดปลอดภัยและใช้งานได้อย่างมีประสิทธิภาพ	(รายละเอียดตามแบบรูป ของ อบต.คลองประสงค์กำหนด)	-	-	-	๖,๐๐๐,๐๐๐	-	ร้อยละของศูนย์พัฒนาเด็กเล็กที่ได้มาตรฐาน/ ๙๕	สามารถใช้อาคารเรียนในการจัดการเรียนการสอนได้อย่างปลอดภัย มีประสิทธิภาพ	กองช่าง/กองการศึกษา
๑๑๓๖	โครงการก่อสร้างศาลาพักผ่อน ผู้โดยสาร จำนวน ๔ หมู่บ้าน	เพื่อให้ประชาชนได้รับความสะอาดและปลอดภัย	ขนาดกว้าง ๓ เมตร ยาว ๓ เมตร จำนวน ๔ หลัง	๑๐๐,๐๐๐	๑๐๐,๐๐๐	๑๐๐,๐๐๐	๑๐๐,๐๐๐	๑๐๐,๐๐๐	ร้อยละของประชาชนที่ได้รับความสะอาดในการใช้บริการ/ ๘๐	ประชาชนได้รับความสะอาดและปลอดภัย	กองช่าง
๑๑๓๗	โครงการก่อสร้างศาลาเลนงประมง ๓ บริเวณจร	เพื่อให้ประชาชนได้รับความสะอาดและปลอดภัย	ก่อสร้างศาลาเลนงประมง หมู่ที่ ๓ และ ๓	-	-	๑,๕๐๐,๐๐๐	-	๑,๕๐๐,๐๐๐	ร้อยละของประชาชนที่ได้รับความสะอาดในการใช้บริการ/ ๘๐	ประชาชนได้รับความสะอาดและปลอดภัย	กองช่าง

ที่	โครงการ	วัตถุประสงค์	เป้าหมาย (ผลผลิตของ โครงการ)	งบประมาณ					ตัวชี้วัด (KPI)	ผลที่คาดว่าจะได้รับ	หน่วยงาน รับผิดชอบ หลัก
				๒๕๖๖ (บาท)	๒๕๖๗ (บาท)	๒๕๖๘ (บาท)	๒๕๖๙ (บาท)	๒๕๗๐ (บาท)			
๑๑๘	โครงการปรับปรุง/ต่อเติมศาลา เอนกประสงค์ครบวงจร	เพื่อให้ประชาชนได้รับ ความสะดวกและ ปลอดภัย	ปรับปรุง/ต่อเติม ศาลา เอนกประสงค์ ครบวงจรหมู่ที่ ๒ และ ๕ จำนวน ๒ แห่ง	-	๕๐๐,๐๐๐	-	๕๐๐,๐๐๐	-	ร้อยละของ ประชาชนที่ได้รับ ความสะดวกใน การใช้บริการ/ ๘๐	ประชาชนได้รับ ความสะดวกและ ปลอดภัย	กองช่าง
๑๑๙	โครงการก่อสร้างรั้ว คสล.ล้อมรอบ สุสาน พร้อมศาลาเอนกประสงค์ หมู่ที่ ๒	เพื่อย้ำยวความ สะดวกในการประกอบ พิธีกรรมทางศาสนา	รั้ว คสล. ยาว ๒๐๐ เมตร ศาลา เอนกประสงค์ ขนาดกว้าง ๓ เมตร ยาว ๕ เมตร	-	-	๕๐๐,๐๐๐	-	-	ร้อยละของผู้ใช้/ ครัวเรือนที่มีความ สะดวก/ร้อยละ ๙๐	ประชาชนได้รับ ความสะดวกในการ เข้าไปประกอบ พิธีกรรมทางศาสนา	กองช่าง
๑๒๐	โครงการก่อสร้างห้องน้ำคนพิการ	เพื่อให้ประชาชนได้รับ ความสะดวกในการ บริการและติดต่อ ราชการ	ก่อสร้างห้องน้ำ คนพิการ ๗ สำนักงาน อบต.	-	๒๕๐,๐๐๐	-	-	-	ร้อยละของ ประชาชนที่ได้รับ ความสะดวกใน การใช้บริการ/ ร้อยละ ๘๐	ประชาชนได้รับ ความ สะดวกและ ปลอดภัย	กองช่าง
๑๒๑	โครงการก่อสร้างห้องน้ำสาธารณะ หมู่ที่ ๓ - ๕	เพื่อให้ประชาชนได้รับ ความสะดวกและ ปลอดภัย	ก่อสร้างห้องน้ำ สาธารณะ จำนวน ๕ แห่ง	๑๐๐,๐๐๐	๑๐๐,๐๐๐	๑๐๐,๐๐๐	๑๐๐,๐๐๐	๑๐๐,๐๐๐	ร้อยละของ ประชาชนที่ได้รับ ความสะดวกใน การใช้บริการ/ร้อย ละ ๘๐	ประชาชนได้รับ ความสะดวกและ ปลอดภัย	กองช่าง

ที่	โครงการ	วัตถุประสงค์	เป้าหมาย (ผลผลิตของ โครงการ)	งบประมาณ					ตัวชี้วัด (KPI)	ผลที่คาดว่าจะได้รับ	หน่วยงาน รับผิดชอบ หลัก
				๒๕๖๖ (บาท)	๒๕๖๗ (บาท)	๒๕๖๘ (บาท)	๒๕๖๙ (บาท)	๒๕๗๐ (บาท)			
๑๒๒	โครงการก่อสร้างถนน คลง.สาย ก้านัน หมู่ที่ ๔	เพื่อเพิ่มความสะดวก ในการคมนาคมสัญจร และเพื่อให้ถนนมี มาตรฐาน	กว้าง ๕ เมตร ยาว ๑๕๐ เมตร	๓๐๐,๐๐๐	-	-	-	-	ร้อยละของผู้ใช้/ ครัวเรือนที่มีความ สะดวก/ร้อยละ ๙๐	ประชาชนและ นักท่องเที่ยวได้รับ ความสะดวก ปลอดภัย	กองช่าง
๑๒๓	โครงการก่อสร้างถนน คลง.สาย ภูกอพาน หมู่ที่ ๔	เพื่อเพิ่มความสะดวก ในการคมนาคมสัญจร และเพื่อให้ถนนมี มาตรฐาน	กว้าง ๕ เมตร ยาว ๑๕๐ เมตร	๖๓๕,๐๐๐	-	-	-	-	ร้อยละของผู้ใช้/ ครัวเรือนที่มีความ สะดวก/ร้อยละ ๙๐	ประชาชนและ นักท่องเที่ยวได้รับ ความสะดวก ปลอดภัย	กองช่าง
๑๒๔	โครงการบุกเบิกถนนสายอนุวัฒน์ ๒ หมู่ที่ ๔	เพื่อเพิ่มเส้นทาง คมนาคมสัญจรภายใน หมู่บ้าน	กว้าง ๓ เมตร ยาว ๖๐ เมตร	-	๒๐๐,๐๐๐	-	-	-	ร้อยละของผู้ใช้/ ครัวเรือนที่มีความ สะดวก/ร้อยละ ๙๐	ประชาชนและ นักท่องเที่ยวได้รับ ความสะดวก ปลอดภัย	กองช่าง
๑๒๕	โครงการขยายผิวจราจรสายเฉลิมฮิต หมู่ที่ ๔	เพื่อเพิ่มความสะดวก ในการคมนาคมสัญจร และเพื่อให้ถนนมี มาตรฐาน	กว้าง ๐.๕๐ เมตร หนา ๐.๑๕ เมตร ยาว ๕๐๐ เมตร	-	-	๓๖๐,๐๐๐	-	-	ร้อยละของผู้ใช้/ ครัวเรือนที่มีความ สะดวก/ร้อยละ ๙๐	ประชาชนและ นักท่องเที่ยวได้รับ ความสะดวก ปลอดภัย	กองช่าง
๑๒๖	โครงการก่อสร้างศูนย์ประชุมหมู่บ้าน หมู่ที่ ๓ และหมู่ที่ ๔	เพื่อเป็นการ ประชาสัมพันธ์และ ส่งเสริมการท่องเที่ยว ภายในหมู่บ้าน	ศูนย์ประชุมหมู่บ้าน จำนวน ๒ แห่ง (ตามแบบรูป ของ อบต.คลอง ประสงค์(กำหนด)	๕๐๐,๐๐๐	-	๕๐๐,๐๐๐	-	-	จำนวนศูนย์ที่ก่อสร้าง	เกิดความสวยงาม และเป็นเอกลักษณ์ สามารถส่งเสริม การท่องเที่ยว ภายในหมู่บ้าน	กองช่าง

ที่	โครงการ	วัตถุประสงค์	เป้าหมาย (ผลผลิตของ โครงการ)	งบประมาณ					ตัวชี้วัด (KPI)	ผลที่คาดว่าจะได้รับ	หน่วยงาน รับผิดชอบ หลัก
				๒๕๖๖ (บาท)	๒๕๖๗ (บาท)	๒๕๖๘ (บาท)	๒๕๖๙ (บาท)	๒๕๗๐ (บาท)			
๑๒๗	โครงการขยายมิวเซียมสาย รพช. - โรงเรียนบ้านเกาะกลาง หมู่ที่ ๑	เพื่อเพิ่มความสะดวก ในการคมนาคมสัญจร และเพื่อให้ถนนมี มาตรฐาน	ข้างละ ๕๐ ซม. ยาว ๕๐๐ เมตร	-	-	๘๐๐,๐๐๐	-	-	ร้อยละของผู้ใช้/ ครัวเรือนที่มีความ สะดวก/ร้อยละ ๙๐	ประชาชนและ นักท่องเที่ยวได้รับ ความสะดวก ปลอดภัย	กองช่าง
๑๒๘	โครงการที่เส้นจราจร สายท่าเส - สะพานนาคร หมู่ที่ ๑ - ๓ และหมู่ที่ ๔	เพื่อเพิ่มความสะดวก ในการคมนาคมสัญจร และเพื่อให้ถนนมี มาตรฐาน	ระยะทาง ๑๐,๐๐๐ เมตร	๑,๕๐๐,๐๐๐	๑,๕๐๐,๐๐๐	๑,๕๐๐,๐๐๐	๑,๕๐๐,๐๐๐	๑,๕๐๐,๐๐๐	ร้อยละของผู้ใช้/ ครัวเรือนที่มีความ สะดวก/ร้อยละ ๙๐	ประชาชนและ นักท่องเที่ยวได้รับ ความสะดวก ปลอดภัย	กองช่าง
๑๒๙	โครงการก่อสร้างท่อลอดถนน หมู่ที่ ๑ - ๔	เพื่อป้องกันน้ำท่วมผิว จราจร /ช่วยระบายน้ำ	ท่อลอดขนาดตาม มาตรฐาน	๑,๕๐๐,๐๐๐	๑,๕๐๐,๐๐๐	๑,๕๐๐,๐๐๐	๑,๕๐๐,๐๐๐	๑,๕๐๐,๐๐๐	ท่อลอดที่ได้รับการ ก่อสร้างจำนวน ๔ หมู่บ้าน	ช่วยป้องกันการ เสียหายของผิว จราจรจากน้ำท่วม /ช่วยการระบายน้ำ	กองช่าง
๑๓๐	โครงการก่อสร้างท่อลอดเหลี่ยม คสล. หมู่ที่ ๑ - ๔	เพื่อป้องกันน้ำท่วมผิว จราจร /ช่วยระบายน้ำ	ท่อลอดเหลี่ยม ขนาดตาม มาตรฐาน	๑,๕๐๐,๐๐๐	๑,๕๐๐,๐๐๐	๑,๕๐๐,๐๐๐	๑,๕๐๐,๐๐๐	๑,๕๐๐,๐๐๐	ท่อลอดเหลี่ยมที่ ได้รับการก่อสร้าง จำนวน ๔ หมู่บ้าน	ช่วยป้องกันการ เสียหายของผิว จราจรจากน้ำท่วม /ช่วยการระบายน้ำ	กองช่าง
๑๓๑	โครงการขยายเขตเสาไฟฟ้าพร้อม พาดสายไฟฟ้าแสงสว่างสาธารณะ	เพื่อให้มีเสาไฟฟ้าเป็น เอกลักษณ์	หมู่ที่ ๑ - ๔	๒,๐๐๐,๐๐๐	๒,๐๐๐,๐๐๐	๒,๐๐๐,๐๐๐	๒,๐๐๐,๐๐๐	๒,๐๐๐,๐๐๐	ร้อยละของผู้ใช้/ ครัวเรือนที่มีความ สะดวก/ร้อยละ ๙๐	ประชาชนได้รับ ความสะดวกและ ปลอดภัย	กองช่าง
๑๓๒	โครงการขยายเขตไฟฟ้าส่องสว่าง สาธารณะ	เพื่อให้ประชาชนมี ไฟฟ้าใช้อย่างทั่วถึง	หมู่ที่ ๑ - ๔	๒,๐๐๐,๐๐๐	๒,๐๐๐,๐๐๐	๒,๐๐๐,๐๐๐	๒,๐๐๐,๐๐๐	๒,๐๐๐,๐๐๐	ร้อยละของผู้ใช้/ ครัวเรือนที่มีความ สะดวก /ร้อยละ	ประชาชนได้รับ ความสะดวกและ ปลอดภัย	กองช่าง

ที่	โครงการ	วัตถุประสงค์	เป้าหมาย (ผลผลิตของ โครงการ)	งบประมาณ					ตัวชี้วัด (KPI)	ผลที่คาดว่าจะได้รับ	หน่วยงาน รับผิดชอบ หลัก
				๒๕๖๖ (บาท)	๒๕๖๗ (บาท)	๒๕๖๘ (บาท)	๒๕๖๙ (บาท)	๒๕๗๐ (บาท)			
๑๓๓	โครงการก่อสร้างคูระบายน้ำ หมู่ที่ ๓ - ๕	เพื่ยระบายน้ำในช่วงฤดูฝน / ฝนตก	ยาว ๒,๐๐๐ เมตร	๑,๕๐๐,๐๐๐	๑,๕๐๐,๐๐๐	๑,๕๐๐,๐๐๐	๑,๕๐๐,๐๐๐	๑,๕๐๐,๐๐๐	ร้อยละของผู้ใช้/ครัวเรือนที่มีความสะดวก/ร้อยละ ๙๐	ประชาชนและนักท่องเที่ยวได้รับความสะดวกปลอดภัย	กองช่าง
รวม	๑๓๓ โครงการ	-	-	๖๗,๕๖๕,๐๐๐	๗๒,๕๐๐,๐๐๐	๗๐,๗๖๐,๐๐๐	๕๙,๓๗๐,๐๐๐	๕๖,๗๕๐,๐๐๐	-	-	-

ก.ยุทธศาสตร์จังหวัดที่ ๓ พัฒนาการท่องเที่ยวให้เป็นการท่องเที่ยวสีเขียว (Green Tourism) เพิ่มศักยภาพให้ได้มาตรฐานในระดับสากล และเชื่อมโยงการท่องเที่ยวระดับภูมิภาคและนานาชาติ
 ข.ยุทธศาสตร์การพัฒนาขององค์กรปกครองส่วนท้องถิ่นในเขตจังหวัดที่ ๓ พัฒนาการท่องเที่ยวให้เป็นท่องเที่ยวสีเขียว (Green Tourism)

๑.ยุทธศาสตร์การพัฒนาการคมนาคมและโครงสร้างพื้นฐาน

๑.๒ แผนงานเกษตรและชุมชน

ที่	โครงการ	วัตถุประสงค์	เป้าหมาย (ผลลัพธ์ของโครงการ)	งบประมาณ					ตัวชี้วัด (KPI)	ผลที่คาดว่าจะได้รับ	หน่วยงาน รับผิดชอบหลัก
				๒๕๖๖ (บาท)	๒๕๖๗ (บาท)	๒๕๖๘ (บาท)	๒๕๖๙ (บาท)	๒๕๗๐ (บาท)			
๑	โครงการซ่อมแซมไฟฟ้าสาธารณะ (ไฟสว่าง, ไฟโคม ฯ)	เพื่อให้มีแสงสว่างตามเส้นทางสัญจรและลดปัญหาอาชญากรรม	หมู่ที่ ๑ - ๔ ตำบลคลองประมงค์	๒๐๐,๐๐๐	๒๐๐,๐๐๐	๒๐๐,๐๐๐	๒๐๐,๐๐๐	๒๐๐,๐๐๐	ร้อยละของผู้ใช้/ครัวเรือนที่มีความสะดวก/ร้อยละ ๕๐	ทำให้ประชาชนมีความสะดวกในการสัญจรและปลอดภัยเพิ่มขึ้น	กองช่าง
๒	โครงการขจัดหวัรสุ เครื่องมือ และอุปกรณ์ไฟฟ้า	เพื่อใช้สำหรับซ่อมแซมส่วนที่ชำรุดเสียหาย	จัดหาวัสดุ เครื่องมือ และอุปกรณ์ต่าง ๆ ที่เกี่ยวกับไฟฟ้า	๒๐๐,๐๐๐	๒๐๐,๐๐๐	๒๐๐,๐๐๐	๒๐๐,๐๐๐	๒๐๐,๐๐๐	ร้อยละของผู้ใช้/ครัวเรือนที่มีความสะดวก/ร้อยละ ๕๐	วัตถุประสงค์ไฟฟ้าที่ชำรุดได้รับการซ่อมแซม	กองช่าง
๓	โครงการติดตั้งไฟส่องทางบริเวณจุดสำคัญของชุมชน (เพิ่มเติมหมู่ที่ ๓ - ๔)	เพื่อให้มีแสงสว่างตามเส้นทางสัญจรและลดปัญหาอาชญากรรม	หมู่ที่ ๓ - ๔ ตำบลคลองประมงค์	๓๐๐,๐๐๐	๓๐๐,๐๐๐	๓๐๐,๐๐๐	๓๐๐,๐๐๐	๓๐๐,๐๐๐	ร้อยละของผู้ใช้/ครัวเรือนที่มีความสะดวก/ร้อยละ ๕๐	ทำให้ประชาชนมีความสะดวกในการสัญจรและปลอดภัยเพิ่มขึ้น	กองช่าง
๔	โครงการติดตั้งไฟส่องทางบริเวณคลองทะเล หมู่ที่ ๒	เพื่อให้มีแสงสว่างตามเส้นทางสัญจรและลดปัญหาอาชญากรรม	บริเวณคลองทะเล หมู่ที่ ๒	-	๓๐๐,๐๐๐	-	-	-	ร้อยละของผู้ใช้/ครัวเรือนที่มีความสะดวก/ร้อยละ ๕๐	ทำให้ประชาชนมีความสะดวกในการสัญจรและปลอดภัยเพิ่มขึ้น	กองช่าง
๕	โครงการปรับภูมิทัศน์เพื่อการท่องเที่ยวบริเวณเขื่อนคลองทะเล หมู่ที่ ๒	เพื่อรองรับการท่องเที่ยว	(ตามแบบรูป ของ อบ.ต.คลองประมงค์ กำหนด)	-	-	๕๐๐,๐๐๐	-	-	ร้อยละของนักท่องเที่ยวเดินทางเข้ามาท่องเที่ยวเพิ่มขึ้น/ร้อยละ ๕๐	มีนักท่องเที่ยวเดินทางเข้ามาท่องเที่ยวเพิ่มขึ้น	กองช่าง
๖	โครงการขุดเจาะน้ำบาดาล	เพื่อให้ประชาชนมีน้ำใช้เพียงพอ	จุดเจาะน้ำบาดาล หมู่ที่ ๓ - ๔	๒๐๐,๐๐๐	๒๐๐,๐๐๐	๒๐๐,๐๐๐	๒๐๐,๐๐๐	๒๐๐,๐๐๐	ร้อยละของผู้ใช้/ครัวเรือนที่มีความสะดวก/ร้อยละ ๕๐	ประชาชนมีน้ำใช้ทุกครัวเรือน	กองช่าง

ที่	โครงการ	วัตถุประสงค์	เป้าหมาย (ผลผลิตของโครงการ)	งบประมาณ					ตัวชี้วัด (KPI)	ผลที่คาดว่าจะได้รับ	หน่วยงาน รับผิดชอบ
				๒๕๖๖ (บาท)	๒๕๖๗ (บาท)	๒๕๖๘ (บาท)	๒๕๖๙ (บาท)	๒๕๗๐ (บาท)			
๗	โครงการก่อสร้างห้องอัญมณี	เพื่อให้ประชาชนมีน้ำใช้ เพียงพอ	ก่อสร้างห้องอัญมณี หมู่ที่ ๑ - ๕	๓๐๐,๐๐๐	๓๐๐,๐๐๐	๓๐๐,๐๐๐	๓๐๐,๐๐๐	๓๐๐,๐๐๐	ร้อยละของผู้ใช้/ ครัวเรือนที่มีความ สะดวก/ร้อยละ ๙๐	ประชาชนมีน้ำใช้ทุก ครัวเรือน	กองช่าง
๘	โครงการจ้างเหมากำจัดวัชพืชของ ข้างถนนหรือที่สาธารณะต่าง ๆ ภายในตำบลคลองประสะ	เพื่อกำจัดวัชพืชของข้าง ถนนหรือที่สาธารณะ ต่าง ๆ ภายในตำบล	หมู่ที่ ๑ - ๕	๒๐๐,๐๐๐	๒๐๐,๐๐๐	๒๐๐,๐๐๐	๒๐๐,๐๐๐	๒๐๐,๐๐๐	ร้อยละของหมู่บ้าน/ ครัวเรือนที่ได้ มีการ กำจัดวัชพืชของข้าง ถนนหรือที่สาธารณะ ต่าง ๆ ภายใน ตำบล / ร้อยละ ๙๐	ทุกหมู่บ้านได้มีการ กำจัดวัชพืชของข้าง ถนนหรือที่สาธารณะ ต่าง ๆ	กองช่าง
๙	โครงการจัดทำแผนที่ แผนผัง และ แนวเขตหมู่บ้าน/ตำบล หมู่ที่ ๑ - ๕	เพื่อให้มีข้อมูลแผนที่ แผนที่ แผนผัง และ แนวเขตของหมู่บ้าน/ ตำบล	แผนที่ แผนผัง และ แนวเขตหมู่บ้าน/ ตำบล (ZONING)	๕๐,๐๐๐	๕๐,๐๐๐	๕๐,๐๐๐	๕๐,๐๐๐	๕๐,๐๐๐	จำนวนแผนที่ แผนผัง แนวเขตที่ละเอียด ของหมู่บ้าน/ตำบลที่ เพิ่มขึ้น	มีข้อมูลแผนที่ แผนที่ แผนผัง แนวเขตที่ละเอียด ของหมู่บ้าน/ตำบล	กองช่าง
๑๐	โครงการจัดทำป้ายแบ่งเขตการ ปกครอง หมู่ที่ ๑ - ๕	เพื่อบอกแนวเขตการ ปกครองของหมู่บ้าน ภายในตำบล	ป้ายแบ่งเขตการ ปกครอง หมู่ที่ ๑ - ๕	๑๐๐,๐๐๐	๑๐๐,๐๐๐	๑๐๐,๐๐๐	๑๐๐,๐๐๐	๑๐๐,๐๐๐	ร้อยละของผู้ใช้/ ครัวเรือนที่มีความ สะดวก /ร้อยละ ๙๐	ประชาชนและ นักท่องเที่ยวได้รับ ความสะดวกและ ปลอดภัย/ทราบแนว เขตการปกครองที่ ชัดเจน	กองช่าง
๑๑	โครงการจัดทำป้ายชื่อถนน ซอย ๆ หมู่ที่ ๑ - ๕	เพื่อบอกชื่อถนน เส้นทาง และซอย ของหมู่บ้าน ภายในตำบล	ป้ายต่าง ๆ ภายใน ตำบล ประกอบด้วย ชื่อถนน ซอย ๆ/ รหัสถนน	๕๐๐,๐๐๐	๕๐,๐๐๐	๓๐๐,๐๐๐	๓๐๐,๐๐๐	๑๐๐,๐๐๐	ร้อยละของผู้ใช้/ ครัวเรือนที่มีความ สะดวก /ร้อยละ ๙๐	ประชาชนและ นักท่องเที่ยวได้รับ ความสะดวกและ ปลอดภัย/ทราบ เส้นทางและซอยที่ ชัดเจน	กองช่าง

ที่	โครงการ	วัตถุประสงค์	เป้าหมาย (ผลผลิตของโครงการ)	งบประมาณ					ตัวชี้วัด (KPI)	ผลที่คาดว่าจะได้รับ	หน่วยงาน รับผิดชอบ หลัก
				๒๕๖๖ (บาท)	๒๕๖๗ (บาท)	๒๕๖๘ (บาท)	๒๕๖๙ (บาท)	๒๕๗๐ (บาท)			
๑๒	โครงการจัดทำป้ายแหล่งท่องเที่ยว และสถานที่สำคัญ หมู่ที่ ๓ - ๔	เทียบชมแหล่งท่องเที่ยว และสถานที่สำคัญของ หมู่บ้านภายในตำบล	ป้ายแหล่งท่องเที่ยว และสถานที่สำคัญ ของหมู่บ้านภายใน ตำบล	๕๐๐,๐๐๐	๕๐,๐๐๐	๓๐๐,๐๐๐	๑๐๐,๐๐๐	๓๐๐,๐๐๐	ร้อยละของผู้ใช้/ ครัวเรือนที่มีความ สะดวก /ร้อยละ ๘๐	ประชาชนและ นักท่องเที่ยวได้รับ ความสะดวกและ ปลอดภัยทราบแหล่ง ท่องเที่ยวและสถานที่ สำคัญที่ชัดเจน	กองช่าง
๑๓	โครงการปรับปรุงภูมิทัศน์ประตู หมู่บ้านท่องเที่ยววิถีชุมชน หมู่ที่ ๔	เพื่อรองรับการท่องเที่ยว	ก่อสร้างรั้วชุมชนประตู หมู่บ้านและจุด บริการนักท่องเที่ยว หมู่ที่ ๔	๑,๐๐๐,๐๐๐	๓,๐๐๐,๐๐๐	๓,๐๐๐,๐๐๐	๓,๐๐๐,๐๐๐	๓,๐๐๐,๐๐๐	ร้อยละของผู้ใช้/ ครัวเรือนที่มีความ สะดวก /ร้อยละ ๘๐	มีนักท่องเที่ยวเดิน ทวนเข้ามาท่องเที่ยว	กองช่าง
๑๔	โครงการขยายเขตจำหน่ายน้ำประปา	เพื่อให้ประชาชนมีน้ำใช้ เพียงพอ	หมู่ที่ ๓ - ๔ ตำบล คลองประสงค์ -อุดหนุนการประปา ส่วนภูมิภาคจังหวัด กระบี่	๕๐๐,๐๐๐	๒๐๐,๐๐๐	๘๐๐,๐๐๐	๘๐๐,๐๐๐	๘๐๐,๐๐๐	ร้อยละของผู้ใช้/ ครัวเรือนที่มีความ สะดวก /ร้อยละ ๘๐	ประชาชนมีน้ำใช้ทุก หมู่บ้าน/ครัวเรือน	กองช่าง
๑๕	โครงการขยายเขตไฟฟ้า	เพื่อให้ประชาชนมีไฟฟ้า ใช้อย่างทั่วถึง	หมู่ ๓ - ๔ ตำบล คลองประสงค์ -อุดหนุนการไฟฟ้า ส่วนภูมิภาคจังหวัด กระบี่	๘๐๐,๐๐๐	๘๐๐,๐๐๐	๘๐๐,๐๐๐	๘๐๐,๐๐๐	๘๐๐,๐๐๐	ร้อยละของผู้ใช้/ ครัวเรือนที่มีความ สะดวก /ร้อยละ ๘๐	มีไฟฟ้าใช้อย่างทั่วถึง ทุกหมู่บ้าน/ครัวเรือน	กองช่าง
๑๖	โครงการขยายเขตไฟฟ้า (สายท่าไม้ ไผ่)	เพื่อให้ประชาชนมีไฟฟ้า ใช้อย่างทั่วถึง	สายท่าไม้ไผ่ หมู่ ๒ ตำบลคลองประสงค์ -อุดหนุนการไฟฟ้า ส่วนภูมิภาคจังหวัด กระบี่	๑๐๐,๐๐๐	๑๐๐,๐๐๐	๑๐๐,๐๐๐	๑๐๐,๐๐๐	๑๐๐,๐๐๐	ร้อยละของหมู่บ้าน / ครัวเรือนที่มีไฟฟ้าใช้ /ร้อยละ ๘๐	มีไฟฟ้าใช้อย่างทั่วถึง ทุกหมู่บ้าน/ครัวเรือน	กองช่าง

ที่	โครงการ	วัตถุประสงค์	เป้าหมาย (ผลผลิตของโครงการ)	งบประมาณ					ตัวชี้วัด (KPI)	ผลที่คาดว่าจะได้รับ	หน่วยงาน รับผิดชอบ
				๒๕๖๖ (บาท)	๒๕๖๗ (บาท)	๒๕๖๘ (บาท)	๒๕๖๙ (บาท)	๒๕๗๐ (บาท)			
๑๗	โครงการขยายเขตจำหน่ายน้ำประปา (สายท่าไม้ไผ่)	เพื่อให้ประชาชนมีน้ำใช้เพียงพอ	สายท่าไม้ไผ่ หมู่ ๒ ตำบลคลองประสงค์ -จุดหมุนการประปา ส่วนภูมิภาคจังหวัดกระบี่	๓๐๐,๐๐๐	๓๐๐,๐๐๐	๓๐๐,๐๐๐	๓๐๐,๐๐๐	๓๐๐,๐๐๐	ร้อยละของหมู่บ้าน /ครัวเรือนที่มีน้ำประปาใช้ /ร้อยละ ๙๐	ประชาชนมีน้ำใช้ ทุกหมู่บ้าน/ครัวเรือน	กองช่าง
๑๘	โครงการก่อสร้างลานกีฬาเอนกประสงค์	เพื่อให้เด็ก เยาวชน และประชาชนมีสถานที่สำหรับออกกำลังกาย	จัดหาที่ดิน /ก่อสร้างลานกีฬาเอนกประสงค์ หมู่ที่ ๓ - ๕ จำนวน ๔ แห่ง (สวนสุรภาพ สาธารณะ)	๖๐๐,๐๐๐	๖๐๐,๐๐๐	๖๐๐,๐๐๐	๖๐๐,๐๐๐	๖๐๐,๐๐๐	ร้อยละของเด็ก เยาวชน และประชาชนที่เข้าใช้บริการลานกีฬาเอนกประสงค์ /ร้อยละ ๙๐	เด็ก เยาวชน และประชาชน มีสถานที่สำหรับออกกำลังกาย	กองช่าง
รวม	๑๘ โครงการ	-	-	๙,๖๕๐,๐๐๐	๙,๖๕๐,๐๐๐	๙,๖๕๐,๐๐๐	๙,๖๕๐,๐๐๐	๙,๖๕๐,๐๐๐	-	-	-

ก.ยุทธศาสตร์ที่ ๓ พัฒนาคุณภาพชีวิตประชาชนสู่สังคมน่าอยู่ และปรับตัวทันต่อบริบทการเปลี่ยนแปลง
 ข.ยุทธศาสตร์การพัฒนาขององค์กรปกครองส่วนท้องถิ่นในเขตจังหวัดที่ ๓ เสริมสร้างคุณภาพชีวิตประชาชนสู่สังคมน่าอยู่
 ๒.ยุทธศาสตร์การพัฒนาศึกษา สาขานา การศึกษา คือพัฒนาระบบและประเพณีท้องถิ่น
 ๒.๑ แผนงานการศึกษา

ที่	โครงการ	วัตถุประสงค์	เป้าหมาย (ผลผลิตของโครงการ)	งบประมาณ					ตัวชี้วัด (KPI)	ผลที่คาดว่าจะได้รับ	หน่วยงาน รับผิดชอบหลัก
				๒๕๖๖ (บาท)	๒๕๖๗ (บาท)	๒๕๖๘ (บาท)	๒๕๖๙ (บาท)	๒๕๗๐ (บาท)			
๑	โครงการจัดซื้ออาหารเสริม (นม) เด็กนักเรียน	เพื่อให้เด็กนักเรียน ได้รับอาหารเสริม (นม) ครบถ้วน	จัดซื้ออาหารเสริม (นม) เด็กนักเรียน โรงเรียนใน เขตตำบล	๑,๓๐๐,๐๐๐	๓,๓๐๐,๐๐๐	๓,๕๐๐,๐๐๐	๓,๕๐๐,๐๐๐	๓,๖๐๐,๐๐๐	ร้อยละของเด็กนักเรียน ได้รับอาหารเสริม (นม) ครบถ้วน /ร้อยละ ๑๐๐	เด็กนักเรียนได้รับ อาหารเสริม (นม) ครบถ้วน	กองการศึกษา ศาสนาและ วัฒนธรรม
๒	โครงการจัดซื้ออาหารเสริม (นม) เด็กเล็ก ของศูนย์พัฒนาเด็กเล็ก	เพื่อให้เด็กเล็กได้รับ อาหารเสริม (นม) ครบถ้วน	จัดซื้ออาหารเสริม (นม) เด็กเล็ก (๕๐ คน) ศพต. จำนวน ๓ แห่ง	๑๕๐,๐๐๐	๑๕๐,๐๐๐	๒๐๐,๐๐๐	๒๕๐,๐๐๐	๒๕๐,๐๐๐	ร้อยละของเด็กเล็ก ได้รับ อาหารเสริม (นม) ครบถ้วน /ร้อยละ ๑๐๐	เด็กเล็กได้รับอาหาร เสริม (นม) ครบถ้วน	กองการศึกษา ศาสนาและ วัฒนธรรม
๓	โครงการจัดจ้างอาหารกลางวันเด็ก เล็กของศูนย์พัฒนาเด็กเล็ก	เพื่อให้เด็กเล็กได้รับ อาหารกลางวันครบถ้วน	จัดจ้างอาหารกลางวัน เด็ก เล็ก (๕๐ คน) ศพต. จำนวน ๓ แห่ง	๕๕๕,๐๐๐	๕๕๕,๐๐๐	๕๐๐,๐๐๐	๕๕๐,๐๐๐	๖๐๐,๐๐๐	ร้อยละของเด็กเล็กได้รับ อาหารกลางวัน ครบถ้วน /ร้อยละ ๑๐๐	เด็กเล็กได้รับอาหาร กลางวันครบถ้วน	กองการศึกษา ศาสนาและ วัฒนธรรม
๔	โครงการช่วยเหลือเด็กด้อยโอกาส ทางการศึกษา	เพื่อให้เด็กนักเรียนไม่มี โอกาสทางการศึกษา เพิ่มขึ้น	จำนวน ๕๐ คน ศพต. จำนวน ๓ แห่ง	๕๐,๐๐๐	๕๐,๐๐๐	๕๐,๐๐๐	๕๐,๐๐๐	๕๐,๐๐๐	ร้อยละของเด็กนักเรียน มีความพึงพอใจร้อยละ ๗๕	เพิ่มโอกาสทาง การศึกษาให้กับ ภายในตำบล	กองการศึกษา ศาสนาและ วัฒนธรรม
๕	โครงการจัดตั้งศูนย์การเรียนรู้ตำบล ตลอดประเทศ	เพื่อส่งเสริมให้นักเรียน นักศึกษาตลอดจน ประชาชนได้รับความรู้ และข่าวสารเพิ่มเติม	จัดซื้ออุปกรณ์ สื่อสาร การศึกษา เช่น ทีวี เก้าอี้ คอมพิวเตอร์ ฯลฯ	๑๐๐,๐๐๐	๑๐๐,๐๐๐	๑๐๐,๐๐๐	๑๐๐,๐๐๐	๑๐๐,๐๐๐	ร้อยละของผู้ใช้บริการ และประชาชนได้รับ ความรู้และข่าวสาร/ร้อย ละ ๗๕	นักเรียน นักศึกษา ตลอดจนประชาชนได้มี โอกาสพัฒนา การศึกษาเพิ่มขึ้น	กองการศึกษา ศาสนาและ วัฒนธรรม
๖	โครงการส่งเสริมกิจกรรมทางด้าน การศึกษาศูนย์พัฒนาเด็กเล็ก	เพื่อส่งเสริมการคิด กิจกรรมพัฒนาการของ เด็กปฐมวัย	จัดกิจกรรมพัฒนาการของ เด็กปฐมวัย จำนวน ๓ แห่ง	๑๐๐,๐๐๐	๑๐๐,๐๐๐	๑๐๐,๐๐๐	๑๐๐,๐๐๐	๑๐๐,๐๐๐	ร้อยละของเด็กปฐมวัย ได้รับความพึงพอใจร้อย ละ ๗๕	เด็กเล็กใน ศพต.มี ความรู้เกี่ยวกับและ ภูมิใจในการศึกษา ปฐมวัยในท้องถิ่น	กองการศึกษา ศาสนาและ วัฒนธรรม

ที่	โครงการ	วัตถุประสงค์	เป้าหมาย (ผลผลิตของโครงการ)	งบประมาณ					ตัวชี้วัด (KPI)	ผลที่คาดว่าจะได้รับ	หน่วยงาน รับผิดชอบหลัก
				๒๕๖๖ (บาท)	๒๕๖๗ (บาท)	๒๕๖๘ (บาท)	๒๕๖๙ (บาท)	๒๕๗๐ (บาท)			
๗	โครงการสถานเสริมทักษะเครือข่ายศูนย์พัฒนาเด็กเล็ก	เพื่อส่งเสริมให้ผู้บริหารและครูได้แลกเปลี่ยนเรียนรู้ประสบการณ์วิชาชีพ	จัดกิจกรรมสถานสัมพันธภาพเครือข่ายสหภาคอื่น โดยการเยี่ยมเยือนผู้บริหารและครู ปีละ ๓ ครั้ง	๒๐,๐๐๐	๒๐,๐๐๐	๒๐,๐๐๐	๒๐,๐๐๐	๒๐,๐๐๐	ร้อยละของผู้เข้าร่วมได้เพิ่มทักษะความรู้/ร้อยละ ๗๕	ได้แลกเปลี่ยนเรียนรู้ประสบการณ์ดีของทำกิจกรรมร่วมกันเพิ่มทักษะความรู้	กองการศึกษา สถานและ วัฒนธรรม
๘	โครงการจัดทำหลักสูตรชุมชนท้องถิ่นสู่การเรียนรู้	เพื่อจัดทำหลักสูตรท้องถิ่น	หลักสูตรชุมชนท้องถิ่นสู่การเรียนรู้ จำนวน ๓ ครั้ง/ปี	๒๐,๐๐๐	๒๐,๐๐๐	๒๐,๐๐๐	๒๐,๐๐๐	๒๐,๐๐๐	ร้อยละของประชาชนมีความพึงพอใจในหลักสูตรชุมชนท้องถิ่นสู่การเรียนรู้/ร้อยละ ๗๕	ชุมชนท้องถิ่นมีหลักสูตรท้องถิ่นในการเรียนรู้	กองการศึกษา สถานและ วัฒนธรรม
๙	โครงการศึกษาแหล่งเรียนรู้นอกสถานที่	เพื่อส่งเสริมการพัฒนาเด็กปฐมวัย	จัดกิจกรรมศึกษาเรียนรู้นอกสถานที่ให้แก่เด็กเล็กใน ศพล. จำนวน ๓ แห่ง	๓๐,๐๐๐	๓๐,๐๐๐	๓๐,๐๐๐	๓๐,๐๐๐	๓๐,๐๐๐	ร้อยละของเด็กปฐมวัยพัฒนาการที่สมวัย/ร้อยละ ๓๐๐	เด็กได้รับการพัฒนาและมีพัฒนาการสมวัย	กองการศึกษา สถานและ วัฒนธรรม
๑๐	โครงการอบรมและศึกษาดูงานสหกรณ์การจัดการศึกษาท้องถิ่น	เพื่อส่งเสริมการจัดการศึกษาดูงานสหกรณ์การจัดการศึกษาท้องถิ่น	ผู้บริหารท้องถิ่น พนักงาน แกนนำชุมชน บุคลากรทางการศึกษา ฯลฯ เข้าร่วมกิจกรรม จำนวน ๖๐ คน	๓๕๐,๐๐๐	๓๕๐,๐๐๐	๓๕๐,๐๐๐	๓๕๐,๐๐๐	๓๕๐,๐๐๐	ร้อยละของผู้เข้าร่วมศึกษาดูงานสหกรณ์การจัดการศึกษาท้องถิ่นมีความรู้ความเข้าใจเพิ่มขึ้น/ร้อยละ ๗๕	บุคลากรในท้องถิ่นได้รับความรู้และนำมาพัฒนาการศึกษาในท้องถิ่น	กองการศึกษา สถานและ วัฒนธรรม
๑๑	โครงการอบรมภาษาอาเซียน	เพื่ออบรมให้ความรู้ภาษาอาเซียน กับคณะผู้บริหาร พนักงาน ประชาชนและเยาวชนภายในตำบล	ปีละ ๓ ครั้ง	๓๐,๐๐๐	๓๐,๐๐๐	๓๐,๐๐๐	๓๐,๐๐๐	๓๐,๐๐๐	ร้อยละของคณะผู้บริหาร พนักงาน ประชาชนและเยาวชน มีทักษะในการสื่อสารภาษาอาเซียนเพิ่มขึ้น/ร้อยละ ๗๕	บุคลากรมีทักษะในการสื่อสารภาษาลานถิ่น	กองการศึกษา สถานและ วัฒนธรรม
๑๒	โครงการส่งเสริมการเรียนการสอนด้วยวิทยาศาสตร์เข้าปฐมวัย	เพื่อสนับสนุนและใช้แหล่งเรียนรู้จากภูมิปัญญาท้องถิ่น	จัดจ้างวิทยากรในการส่งเสริมการเรียนการสอน จำนวน ๒ คน	๕๐,๐๐๐	๕๐,๐๐๐	๕๐,๐๐๐	๕๐,๐๐๐	๕๐,๐๐๐	ร้อยละของความพึงพอใจของนักเรียนที่มีต่อการถ่ายทอดองค์ความรู้จากแหล่งเรียนรู้/ร้อยละ ๗๕	นักเรียนได้เรียนรู้และได้รับการถ่ายทอดองค์ความรู้จากแหล่งเรียนรู้ในท้องถิ่น	กองการศึกษา สถานและ วัฒนธรรม

ที่	โครงการ	วัตถุประสงค์	เป้าหมาย (ผลผลิตของโครงการ)	งบประมาณ					ตัวชี้วัด (KPI)	ผลที่คาดว่าจะได้รับ	หน่วยงาน รับผิดชอบหลัก
				๒๕๖๖ (บาท)	๒๕๖๗ (บาท)	๒๕๖๘ (บาท)	๒๕๖๙ (บาท)	๒๕๗๐ (บาท)			
๑๓	โครงการส่งเสริมกิจกรรมเสริมชั้น ทักษะวิชาการห้องเรียนต้นปฐมวัย	เพื่อพัฒนาทักษะ ทางด้านวิชาการให้กับ นักเรียน	นักเรียน (เด็กเล็ก) ใน ศูนย์พัฒนาเด็กเล็ก จำนวน ๓ แห่ง	๕๐,๐๐๐	๕๐,๐๐๐	๕๐,๐๐๐	๕๐,๐๐๐	๕๐,๐๐๐	ร้อยละของเด็กละที่เข้า ร่วมกิจกรรมได้รับการ เสริมสร้างการ เจริญเติบโตและมี พัฒนาการที่สมวัยร้อยละ ๙๕	เสริมสร้างการ เจริญเติบโตและมี พัฒนาการสมวัย	กองการศึกษา ศาสนาและ วัฒนธรรม
๑๔	โครงการพัฒนาบุคลากรอง การศึกษา ฯ	เพื่อพัฒนาบุคลากร และเพื่อสนับสนุน ค่าใช้จ่าย ในการพัฒนา ครูผู้ดูแลเด็กของ ศพค.	พนักงานส่วนตำบล พนักงานจ้าง ครู และ บุคลากรทางการศึกษา จำนวน ๕ ครั้งปี	๓๐๐,๐๐๐	๓๐๐,๐๐๐	๓๐๐,๐๐๐	๓๐๐,๐๐๐	๓๐๐,๐๐๐	ร้อยละของบุคลากรได้รับ การพัฒนาเกี่ยวกับการ การศึกษาและองค์ความรู้ เพิ่มขึ้นร้อยละ ๙๕	บุคลากรในท้องถิ่น ได้รับการพัฒนา เกี่ยวกับการศึกษา และองค์ความรู้	กองการศึกษา ศาสนาและ วัฒนธรรม
๑๕	โครงการสัมมนาและทัศนศึกษา งานของบุคลากร ผู้บริหารท้องถิ่น คณะกรรมการบริหารศูนย์พัฒนาเด็ก เล็ก	เพื่อแลกเปลี่ยน ประสบการณ์ สร้าง องค์ความรู้ใหม่ในการ ร่วมพัฒนาศูนย์พัฒนา เด็กเล็ก	บุคลากร ผู้บริหารท้องถิ่น คณะกรรมการบริหาร ศูนย์พัฒนาเด็กเล็ก ๓๐๓ นิเทศ ๓ ครั้ง	๓๕๐,๐๐๐	๓๕๐,๐๐๐	๓๕๐,๐๐๐	๓๕๐,๐๐๐	๓๕๐,๐๐๐	ร้อยละของบุคลากรที่เข้า ร่วมโครงการ ฯ ได้รับ ประสบการณ์ สร้างองค์ ความรู้ใหม่ในการพัฒนา เพิ่มขึ้นร้อยละ ๙๕	ได้แลกเปลี่ยน ประสบการณ์ สร้าง องค์ความรู้ใหม่ในการ ร่วมพัฒนา ศพค.	กองการศึกษา ศาสนาและ วัฒนธรรม
๑๖	โครงการส่งเสริมการจัดทำ แผนพัฒนาและแผนยุทธศาสตร์ การศึกษา	เพื่อจัดทำแผนพัฒนา และแผนยุทธศาสตร์ การศึกษา สามารถ นำมาใช้ในการ ดำเนินงานอย่างมี ประสิทธิภาพ	จัดทำแผนพัฒนาและ แผนยุทธศาสตร์การศึกษา ปีละ ๑ ครั้ง	๓๐๐,๐๐๐	๓๐๐,๐๐๐	๓๐๐,๐๐๐	๓๐๐,๐๐๐	๓๐๐,๐๐๐	ร้อยละของแผนพัฒนา และแผนยุทธศาสตร์ การศึกษาที่วางไว้เป็น ประสิทธิภาพร้อยละ ๙๕	มีแผนพัฒนา การศึกษาและแผน ยุทธศาสตร์ที่สามารถ นำมาใช้เป็นแนวทาง ปฏิบัติให้กับ ประสิทธิภาพสูงสุด	กองการศึกษา ศาสนาและ วัฒนธรรม
๑๗	โครงการพัฒนาระบบประกัน คุณภาพภายในศูนย์พัฒนาเด็กเล็ก	เพื่อให้บุคลากรศูนย์ พัฒนาเด็กเล็กมี รายงานผลการประเมิน ตนเองรายบุคคล	จัดทำรายงานผลการ ประเมินตนเองรายบุคคล ปีละ ๑ ครั้ง	๕,๐๐๐	๕,๐๐๐	๕๐,๐๐๐	๕๐,๐๐๐	๕๐,๐๐๐	ร้อยละของบุคลากรที่ได้ จัดทำรายงานผลการ ประเมินตนเองรายบุคคล /ร้อยละ ๙๕	บุคลากรศูนย์พัฒนา เด็กมีรายงานผลการ ประเมินตนเอง รายบุคคล	กองการศึกษา ศาสนาและ วัฒนธรรม

ที่	โครงการ	วัตถุประสงค์	เป้าหมาย (ผลผลิตของโครงการ)	งบประมาณ					ตัวชี้วัด (KPI)	ผลที่คาดว่าจะได้รับ	หน่วยงาน รับผิดชอบหลัก
				๒๕๖๖ (บาท)	๒๕๖๗ (บาท)	๒๕๖๘ (บาท)	๒๕๖๙ (บาท)	๒๕๗๐ (บาท)			
๓๘	โครงการจัดซื้อ / จัดตั้งระบบ อินเทอร์เน็ต ศูนย์พัฒนาเด็กเล็ก	เพื่อเพิ่มประสิทธิภาพ ในการติดต่อสื่อสาร ด้านสารสนเทศ ทั้งยังมี เกิดความสะดวกรวดเร็ว	จัดซื้อ/ติดตั้งระบบ อินเทอร์เน็ตศูนย์พัฒนา เด็กเล็ก จำนวน ๓ แห่ง	๕๐,๐๐๐	๕๐,๐๐๐	๕๐,๐๐๐	๕๐,๐๐๐	๕๐,๐๐๐	ร้อยละบุคลากรใน ศพต. ได้รับการพัฒนาเกี่ยวกับ การศึกษาและเมือง ความรู้ / ร้อยละ ๙๕	บุคลากรและทีมเด็ก ในศูนย์พัฒนาเด็กเล็ก ได้รับการพัฒนา เกี่ยวกับการศึกษา และองค์ความรู้	กองการศึกษา ศาสนาและ วัฒนธรรม
๓๙	ค่าใช้จ่ายอินเทอร์เน็ตสำหรับศูนย์ พัฒนาเด็กเล็ก	เพื่อให้มีอินเทอร์เน็ต ที่ ทันสมัยในการสื่อสาร	ค่าใช้จ่ายอินเทอร์เน็ต ประจำเดือน/ตลอดปี	๓๐,๐๐๐	๓๐,๐๐๐	๓๐,๐๐๐	๓๐,๐๐๐	๓๐,๐๐๐	ร้อยละของศูนย์พัฒนา เด็กเล็กมีระบบ อินเทอร์เน็ตที่มี ประสิทธิภาพสูงสุด / ร้อย ละ ๙๕	มีระบบอินเทอร์เน็ตที่ มีประสิทธิภาพสูงสุด	กองการศึกษา ศาสนาและ วัฒนธรรม
๔๐	โครงการพัฒนาระบบเพิ่ม ประสิทธิภาพและประสิทธิผล ภายในกองการศึกษาฯ	เพื่อให้กองการศึกษามี ระบบพัฒนา ประสิทธิภาพ และ ประสิทธิผล	พัฒนาระบบเพิ่ม ประสิทธิภาพและ ประสิทธิผล จำนวน ๑ ครั้ง/ปี	๓๐,๐๐๐	๓๐,๐๐๐	๓๐,๐๐๐	๓๐,๐๐๐	๓๐,๐๐๐	ร้อยละของบุคลากรมี ประสิทธิภาพและ ประสิทธิผลในการ ปฏิบัติงาน / ร้อยละ ๙๕	บุคลากรของกอง การศึกษาฯ มี ประสิทธิภาพและ ประสิทธิผลในการ ปฏิบัติงาน	กองการศึกษา ศาสนาและ วัฒนธรรม
๔๑	โครงการประชุมผู้ปกครอง	เพื่อแก้ปัญหาและวาง ระบบการช่วยเหลือ นักเรียน	ประชุมผู้ปกครองประจำปี จำนวน ๒ ครั้ง/ปี	๓๖,๐๐๐	๓๖,๐๐๐	๓๖,๐๐๐	๓๖,๐๐๐	๓๖,๐๐๐	ร้อยละของผู้ปกครองที่ เข้าร่วมประชุมได้ แลกเปลี่ยนประสบการณ์ สร้างองค์ความรู้ใหม่ ๆ เพิ่มขึ้น ร้อยละ ๙๕	ได้แลกเปลี่ยน ประสบการณ์ สร้าง องค์ความรู้ใหม่ ๆ ใน การร่วมพัฒนา ศพต.	กองการศึกษา ศาสนาและ วัฒนธรรม
๔๒	โครงการทดแทนสภาพแวดล้อม ภายในห้องเรียน	เพื่อจัดบรรยากาศ สภาพแวดล้อมภายใน ศพต. ให้มีคุณภาพ เรียนรู้อย่างดี	ทดแทนสภาพแวดล้อม ภายในห้องเรียนตลอดปี/ จำนวน ๓ แห่ง	๓๐,๐๐๐	๓๐,๐๐๐	๓๐,๐๐๐	๓๐,๐๐๐	๓๐,๐๐๐	ร้อยละความพึงพอใจของ นักเรียนต่อการจัด บรรยากาศสภาพแวดล้อม ภายในศูนย์ / ร้อยละ ๙๕	มีการจัดบรรยากาศ สภาพแวดล้อมภายใน ศพต. ให้มีคุณภาพ เรียนรู้อย่างดี	กองการศึกษา ศาสนาและ วัฒนธรรม

ที่	โครงการ	วัตถุประสงค์	เป้าหมาย (ผลผลิตของโครงการ)	งบประมาณ					ตัวชี้วัด (KPI)	ผลที่คาดว่าจะได้รับ	หน่วยงาน รับผิดชอบหลัก
				๒๕๖๖ (บาท)	๒๕๖๗ (บาท)	๒๕๖๘ (บาท)	๒๕๖๙ (บาท)	๒๕๗๐ (บาท)			
๒๓	โครงการจัดซื้อที่ดินสำหรับศูนย์พัฒนาเด็กเล็กบ้านคลองประมง	เพื่อสร้างศูนย์พัฒนาเด็กเล็กบ้านคลองประมง	จัดซื้อที่ดินสำหรับศูนย์พัฒนาเด็กเล็กบ้านคลองประมง	-	-	๓,๐๐๐,๐๐๐	-	-	ร้อยละของนักเรียนที่มีพื้นที่อาคารสำหรับการศึกษา ร้อยละ ๑๐๐	เพิ่มโอกาสทางการศึกษาให้กับภายในตำบล	กองการศึกษา ศาสนาและวัฒนธรรม
๒๔	โครงการจัดตั้งศูนย์พัฒนาเด็กเล็กบ้านคลองประมง	เพื่อแบ่งเบาภาระของผู้ปกครอง พัฒนาเด็ก ด้านร่างกาย อารมณ์ จิตใจ สังคมและสติปัญญา	จัดตั้งศูนย์พัฒนาเด็กเล็กบ้านคลองประมง	-	-	-	๕๐๐,๐๐๐	-	ร้อยละของบุคลากรที่ได้จัดทำรายงานผลการประเมินตนเองรายบุคคล / ร้อยละ ๑๕	บุคลากรศูนย์พัฒนาเด็ก มีรายงานผลการประเมินตนเอง รายบุคคล	กองการศึกษา ศาสนาและวัฒนธรรม
๒๕	โครงการจัดจ้างครูผู้ดูแลเด็กศูนย์พัฒนาเด็กเล็กบ้านคลองประมง	เพื่อให้เด็กได้รับการอบรมทักษะด้านต่าง ๆ จากครูที่มีคุณภาพ	จัดจ้างครูผู้ดูแลเด็ก จำนวน ๑ แห่ง จำนวน ๒ คน	-	-	๑๘๐,๐๐๐	๓๗๐,๐๐๐	๑๘๐,๐๐๐	ร้อยละของเด็กที่มีเรียนที่ได้รับการอบรมทักษะด้านต่าง ๆ จากครูที่มีคุณภาพ / ร้อยละ ๘๐	การจัดทำแผน การสอนได้อย่าง มีประสิทธิภาพ	กองการศึกษา ศาสนาและวัฒนธรรม
๒๖	โครงการฝึกทักษะการว่ายน้ำขึ้นพื้นฐาน เพื่อสุขภาพ สำหรับเด็กปฐมวัย	เพื่อให้เด็กเล็กมีร่างกายแข็งแรง มีพัฒนาการสมวัย มีทักษะในการว่ายน้ำ สามารถช่วยเหลือตนเองให้ปลอดภัย	เด็กเล็ก จำนวน ๘๐ คน ปีละ ๑ ครั้ง	๓๐,๐๐๐,๐๐	๓๐,๐๐๐	๓๐,๐๐๐	๓๐,๐๐๐	๓๐,๐๐๐	ร้อยละของเด็กเล็ก มีความพึงพอใจในการฝึกทักษะการว่ายน้ำขึ้นพื้นฐาน / ร้อยละ ๘๐	เด็กเล็กมีร่างกายแข็งแรง มีพัฒนาการสมวัย มีทักษะ ในการว่ายน้ำ สามารถช่วยเหลือตนเองให้ปลอดภัย	กองการศึกษา ศาสนาและวัฒนธรรม
๒๗	โครงการ Walk Rally ร่วมใจรักสุขภาพปากและฟัน เด็กปฐมวัย	เพื่อให้เด็กเล็กมีสุขภาพปากและฟันที่ดีและ ผู้ปกครองได้รับความรู้ในการช่วยดูแลสุขภาพภายในช่องปากของเด็ก	เด็กเล็ก จำนวน ๘๐ คน และผู้ปกครองได้รับความรู้ในการดูแลสุขภาพภายในช่องปาก	๘๐,๐๐๐	๘๐,๐๐๐	๘๐,๐๐๐	๘๐,๐๐๐	๘๐,๐๐๐	ร้อยละของเด็กเล็ก มีความพึงพอใจในการร่วมใจรักสุขภาพปาก และฟัน เด็ก ร้อยละ ๘๐	เด็กเล็กมีสุขภาพปากและฟันที่ดี และ ผู้ปกครองได้รับความรู้ในการช่วยดูแลสุขภาพ	กองการศึกษา ศาสนาและวัฒนธรรม

ที่	โครงการ	วัตถุประสงค์	เป้าหมาย (ผลผลิตของโครงการ)	งบประมาณ					ตัวชี้วัด (KPI)	ผลที่คาดว่าจะได้รับ	หน่วยงานรับผิดชอบหลัก
				๒๕๖๖ (บาท)	๒๕๖๗ (บาท)	๒๕๖๘ (บาท)	๒๕๖๙ (บาท)	๒๕๗๐ (บาท)			
๒๘	โครงการสนับสนุนอาหารกลางวันให้กับเด็กพิการ หมู่ที่ ๓	เพื่อให้เด็กพิการได้รับอาหารกลางวันครบถ้วนและส่งเสริมพัฒนาการ ที่สมวัย	สนับสนุนอาหารกลางวันให้กับเด็กพิการ หมู่ที่ ๓ จำนวน ๓๐ คน	๒๐,๐๐๐	๒๐,๐๐๐	๒๐,๐๐๐	๒๐,๐๐๐	๒๐,๐๐๐	ร้อยละของเด็กพิการที่ได้รับอาหารกลางวันครบถ้วน / ร้อยละ ๑๐๐	ได้รับอาหารกลางวันครบถ้วนส่งเสริมพัฒนาการที่สมวัย	กองการศึกษา ศาสนาและวัฒนธรรม
๒๙	ค่าจัดการเรียนการสอนให้กับเด็กเล็กในศูนย์พัฒนาเด็กเล็ก	เพื่อให้เด็กได้รับการสอนทักษะด้านต่าง ๆ อย่างมีประสิทธิภาพ	ค่าจัดการเรียนการสอนให้กับเด็กเล็ก (๘๐ คน) จำนวน ๓ แห่ง	๓๓๖,๐๐๐	๓๓๖,๐๐๐	๓๓๖,๐๐๐	๓๓๖,๐๐๐	๓๓๖,๐๐๐	ร้อยละของเด็กเล็ก ที่ได้รับการสอนมีทักษะด้านต่าง ๆ อย่างมีประสิทธิภาพ / ร้อยละ ๘๐	การจัดการเรียน การสอนได้อย่างมีประสิทธิภาพ	กองการศึกษา ศาสนาและวัฒนธรรม
๓๐	โครงการสนับสนุนค่าใช้จ่ายการบริหารสถานศึกษา	เพื่อให้การบริหารสถานศึกษาเป็นไปอย่างมีประสิทธิภาพ	ค่าใช้จ่ายในการบริหารสถานศึกษา (ศพค.) จำนวน ๓ แห่ง	๓๓๐,๐๐๐	๕๖๐,๐๐๐	๕๐๐,๐๐๐	๕๐๐,๐๐๐	๕๖๐,๐๐๐	ร้อยละของสถานศึกษา (ศพค.) ที่มีประสิทธิภาพ / ร้อยละ ๓๐๐	การจัดการเรียนการสอนได้อย่างมีประสิทธิภาพ	กองการศึกษา ศาสนาและวัฒนธรรม
๓๑	โครงการเรียนรู้ ๒1โลกกว้าง (ทัศนศึกษาของเด็กเล็ก)	เพื่อส่งเสริมการพัฒนาเด็กปฐมวัย	จัดกิจกรรมการศึกษาเรียนรู้ให้แก่เด็กเล็กใน ศพค.	๓๐,๐๐๐	๓๐,๐๐๐	๓๐,๐๐๐	๓๐,๐๐๐	๓๐,๐๐๐	ร้อยละของเด็กเล็ก มีพัฒนาการที่สมวัย / ร้อยละ ๑๐๐	เด็กได้รับการพัฒนาและมีพัฒนาการสมวัย	กองการศึกษา ศาสนาและวัฒนธรรม
๓๒	โครงการโรงเรียน พ่อแม่	เพื่อประสานความสัมพันธ์ ระหว่างพ่อแม่ ,เด็กเล็ก,ครู ผู้ดูแลเด็ก , อบต.	จัดกิจกรรมตามโครงการฯ	๓๐,๐๐๐	๓๐,๐๐๐	๓๐,๐๐๐	๓๐,๐๐๐	๓๐,๐๐๐	ร้อยละของความร่วมมือระหว่างพ่อแม่ , เด็กเล็ก , ครูผู้ดูแลเด็ก , อบต. / ร้อยละ ๘๐	เด็กได้รับการพัฒนาและมีพัฒนาการสมวัย	กองการศึกษา ศาสนาและวัฒนธรรม
๓๓	โครงการพัฒนาศักยภาพสถานเด็กและเยาวชนตำบลคลองประสอง	เพื่อพัฒนาศักยภาพในการพัฒนาพื้นที่ตำบล คลองประสองกับหน่วยงานที่เกี่ยวข้องร่วมกับ กำนันผู้ใหญ่ และเด็กในชุมชน ฯ	คณะบริหารสถานเด็กและเยาวชน ตำบลคลองประสอง	๕๐,๐๐๐	๕๐,๐๐๐	๕๐,๐๐๐	๕๐,๐๐๐	๕๐,๐๐๐	ร้อยละของคณะสถานเด็กและเยาวชนตำบลคลองประสองที่มีความรู้และพัฒนาศักยภาพ ร้อยละ ๘๕	คณะบริหารสถานเด็กและเยาวชนตำบลคลองประสอง มีความรู้มาพัฒนาตนเองและชุมชน	กองการศึกษา ศาสนาและวัฒนธรรม
๓๔	โครงการอบรมเชิงปฏิบัติการ การใช้คอมพิวเตอร์และอินเทอร์เน็ตเบื้องต้น	เพื่อพัฒนาศักยภาพและส่งเสริมประสิทธิภาพในการใช้คอมพิวเตอร์	ผู้เข้าร่วมในพื้นที่ เด็ก เยาวชน และประชาชน จำนวน ๕๐ คน/รุ่น	๕๖,๐๐๐.๐๐	๕๐,๐๐๐	๕๐,๐๐๐	๕๖,๐๐๐	๕๐,๐๐๐	ร้อยละของผู้เข้ารับการอบรมได้รับการพัฒนา ศักยภาพและประสิทธิภาพในการใช้ คอมพิวเตอร์เพิ่มขึ้น / ร้อยละ ๘๐	ได้รับการพัฒนาศักยภาพและเพิ่มประสิทธิภาพในการใช้คอมพิวเตอร์	กองการศึกษา ศาสนาและวัฒนธรรม

ที่	โครงการ	วัตถุประสงค์	เป้าหมาย (ผลลัพธ์ของโครงการ)	งบประมาณ					ตัวชี้วัด (KPI)	ผลที่คาดว่าจะได้รับ	หน่วยงาน รับผิดชอบหลัก
				๒๕๖๖ (บาท)	๒๕๖๗ (บาท)	๒๕๖๘ (บาท)	๒๕๖๙ (บาท)	๒๕๗๐ (บาท)			
๓๕	โครงการ "อาหารคน คนนำทาง" ฐานที่ ๒	เพื่อส่งเสริมศักยภาพของ เยาวชนในการเป็นผู้ว่า	จัดกิจกรรมในการ ส่งเสริม ศักยภาพของ เยาวชนในการ เป็น ผู้ว่าให้กับเยาวชน ๓๒	๒๐,๐๐๐	๒๐,๐๐๐	๒๐,๐๐๐	๒๐,๐๐๐	๒๐,๐๐๐	ร้อยละของเยาวชนที่เข้า ร่วมกิจกรรมได้ในการ พัฒนาทักษะภาษาเป็น ผู้ว่า /ร้อยละ ๘๐	ได้รับการพัฒนา ศักยภาพการเป็นผู้ว่า	กองการศึกษา ศาสนาและ วัฒนธรรม
๓๖	โครงการสนับสนุนอาหารกลางวันเด็ก นักเรียน	เพื่อให้เด็กนักเรียนได้รับ อาหารกลางวันครบถ้วน	สนับสนุนอาหารกลางวันเด็ก นักเรียน โรงเรียนในเขตพื้นที่ ลพบุรี ๒๖๖ แห่ง อุดหนุนโรงเรียนสังกัด สพฐ. โดยหลักค่าของงบประมาณ	๒,๕๐๐,๐๐๐	๒,๕๐๐,๐๐๐	๒,๕๐๐,๐๐๐	๒,๕๐๐,๐๐๐	๒,๕๐๐,๐๐๐	ร้อยละของเสีย นักเรียน ได้รับ อาหารกลางวัน ครบถ้วน /ร้อยละ ๙๐	เด็กนักเรียนได้รับ อาหารกลางวันครบถ้วน	กองการศึกษา ศาสนาและ วัฒนธรรม
๓๗	โครงการส่งเสริมความรู้เรื่องการ ป้องกันโรคไข้เลือดออก	เพื่อให้เด็กได้รับความรู้ เรื่องการป้องกันโรค ไข้เลือดออก	เด็กเล็กใน สพป. จำนวน ๘๐ คน	๓๐,๐๐๐	๓๐,๐๐๐	๓๐,๐๐๐	๓๐,๐๐๐	๓๐,๐๐๐	ร้อยละของเด็กเล็กใน สพป. มีความรู้ในการป้องกันโรค ไข้เลือดออก /ร้อยละ ๘๐	เด็กเล็กใน สพป. รู้จัก ป้องกันโรคไข้เลือดออก	กองการศึกษา ศาสนาและ วัฒนธรรม
๓๘	โครงการก่อสร้าง/ซ่อมแซม/ปรับปรุง ศูนย์พัฒนาเด็กเล็กบ้านเกาะกลาง	เพื่อให้มีศูนย์พัฒนาเด็ก เล็กที่ได้มาตรฐาน มีความ ปลอดภัยและสามารถ จัดการเรียน การสอนได้ อย่างมีประสิทธิภาพ	ศูนย์พัฒนาเด็กเล็กที่ได้ มาตรฐาน มีความปลอดภัย และสามารถจัดการเรียน การสอนได้อย่างมีประสิทธิภาพ	๕,๐๐๐,๐๐๐	-	-	-	-	ร้อยละของเด็กได้รับ การศึกษาในศูนย์พัฒนาเด็ก เล็กที่มีมาตรฐาน /ร้อยละ ๘๐	มีศูนย์พัฒนาเด็กเล็กที่ ได้มาตรฐาน มีความ ปลอดภัย และสามารถ จัดการเรียนการสอนได้ อย่างมีประสิทธิภาพ	กองการศึกษา ศาสนาและ วัฒนธรรม
๓๙	โครงการจัดหาเครื่องโทรทัศน์วงจรปิด (CCTV) หรือติดตั้งสำหรับศูนย์พัฒนา เด็กเล็กบ้านเกาะกลาง	เพื่อความปลอดภัยใน ซีโครงการศึกษาระดับอนุ และประถมศึกษาทางการ ศึกษา	จัดหาพร้อมติดตั้ง กล้องโทรทัศน์วงจรปิด (CCTV) ศูนย์พัฒนาเด็ก เล็กบ้านเกาะกลาง	๕๐๐,๐๐๐	-	-	-	-	ร้อยละของประชาชน มี ความปลอดภัยในชีวิต และ ทรัพย์สินเพิ่มขึ้น /ร้อยละ ๘๐	ประชาชนได้รับความ ปลอดภัยในชีวิตและ ทรัพย์สิน	สำนักปลัด
รวม	๓๙ โครงการ	-	-	๑๐,๖๗๕,๐๐๐	๖,๓๖๐,๐๐๐	๗,๗๕๕,๐๐๐	๗,๗๕๕,๐๐๐	๗,๗๕๕,๐๐๐	-	-	-

๒.ยุทธศาสตร์การพัฒนาการศึกษา สาสนา การกีฬา ศิลปวัฒนธรรมและประเพณีท้องถิ่น

๒.๒ แผนงานการศาสนา วัฒนธรรมและบันเทิงการ

ที่	โครงการ	วัตถุประสงค์	เป้าหมาย (ผลผลิตของโครงการ)	งบประมาณ					ตัวชี้วัด (KPI)	ผลที่คาดว่าจะ ได้รับ	หน่วยงาน รับผิดชอบ หลัก
				๒๕๖๖ (บาท)	๒๕๖๗ (บาท)	๒๕๖๘ (บาท)	๒๕๖๙ (บาท)	๒๕๗๐ (บาท)			
๓	โครงการส่งเสริมเข้าร่วมกิจกรรมทางด้านศาสนา วัฒนธรรมและฝึกอบรมทัศนศึกษาดูงาน	เพื่อส่งเสริมกิจกรรมทางด้านศาสนาและวัฒนธรรมให้กับเยาวชน ประชาชน ภายในตำบลคลองประสงค์	จัดโครงการโดยส่งเยาวชนและประชาชน เข้าร่วมกิจกรรมด้านศาสนา วัฒนธรรมและฝึกอบรม ทัศนศึกษาดูงาน ณ โรงเรียน อิตถาม สันติบุรี จ.นนทบุรี จำนวน ๕๐ คน	๓๕๐,๐๐๐	๓๕๐,๐๐๐	๓๕๐,๐๐๐	๓๕๐,๐๐๐	๓๕๐,๐๐๐	ร้อยละของผู้เข้าร่วมกิจกรรมมีความรู้ด้านศาสนาและวัฒนธรรมเพิ่มขึ้น /ร้อยละ ๙๕	เยาวชนและประชาชน ได้เข้าร่วมกิจกรรมและมีความรู้ด้านศาสนา และวัฒนธรรม	กองการศึกษา ศาสนาและวัฒนธรรม
๒	โครงการจัดกิจกรรมเนื่องในจังหวัดกระบี่ จัดงานเฉลิมฉลองประจำปีจังหวัดกระบี่	เพื่อเข้าร่วมและจัดกิจกรรมในงานเฉลิมฉลองประจำปีจังหวัดกระบี่	จัดกิจกรรมตามโครงการฯ	๒๐๐,๐๐๐	๒๐๐,๐๐๐	๒๐๐,๐๐๐	๒๐๐,๐๐๐	๒๐๐,๐๐๐	ร้อยละของประชาชนมีส่วนร่วมในการจัดกิจกรรมในงานเฉลิมฉลองประจำปีจังหวัดกระบี่/ร้อยละ ๙๕	มีส่วนร่วมในการจัด กิจกรรมในงานเฉลิมฉลองประจำปีจังหวัดกระบี่	กองการศึกษา ศาสนาและวัฒนธรรม
๓	โครงการจัดงานวันสำคัญของชาติ	เพื่อจัดกิจกรรมตามโครงการวันสำคัญของชาติ	จัดกิจกรรมตามโครงการวันสำคัญของชาติให้กับนักเรียน เด็ก เยาวชน และประชาชนภายในตำบลปีละ ๕ ครั้ง	๒๐๐,๐๐๐	๒๐๐,๐๐๐	๒๐๐,๐๐๐	๒๐๐,๐๐๐	๒๐๐,๐๐๐	ร้อยละของนักเรียน เด็ก เยาวชน และประชาชนที่เข้าร่วมกิจกรรมตามโครงการฯ /ร้อยละ ๙๕	นักเรียน เด็ก เยาวชน และประชาชนภายในตำบลคลองประสงค์ได้เข้าร่วมกิจกรรมวันสำคัญของชาติ	กองการศึกษา ศาสนาและวัฒนธรรม

ที่	โครงการ	วัตถุประสงค์	เป้าหมาย (ผลผลิตของโครงการ)	งบประมาณ					ตัวชี้วัด (KPI)	ผลที่คาดว่าจะ ได้รับ	หน่วยงาน รับผิดชอบ หลัก
				๒๕๖๖ (บาท)	๒๕๖๗ (บาท)	๒๕๖๘ (บาท)	๒๕๖๙ (บาท)	๒๕๗๐ (บาท)			
๔	โครงการส่งเสริมการจัดการศึกษา และอบรมจริยธรรมอิสลามประจำ มัสยิดตำบลคลองประสงค์	เพื่อส่งเสริมการจัดการ การศึกษาและอบรม จริยธรรมอิสลาม ประจำ มัสยิดตำบลคลองประสงค์	จัดโครงการส่งเสริม การจัดการศึกษาและ อบรมจริยธรรมอิสลาม ฯ จำนวน ๔ หมู่บ้าน	๓๐๐,๐๐๐	๓๐๐,๐๐๐	๓๐๐,๐๐๐	๓๐๐,๐๐๐	๓๐๐,๐๐๐	ร้อยละของผู้เข้ารับ การอบรมมีความรู้ใน เรื่องของศาสนาและ จริยธรรม เพิ่มขึ้น / ร้อยละ ๙๐	เด็กและเยาวชน ในตำบลคลอง ประสงค์ได้รับการ อบรมด้านศาสนา และจริยธรรม	กอง การศึกษา ศาสนาและ วัฒนธรรม
๕	โครงการจัดกิจกรรมเยาวชน ทางด้านศาสนา ประเพณีและ วัฒนธรรมชุมชนท้องถิ่น	เพื่อส่งเสริมกิจกรรม เยาวชนทางด้านศาสนา ประเพณีและวัฒนธรรม	จัดโครงการ ฯ ปีละ ๓ ครั้ง	๒๐๐,๐๐๐	๒๐๐,๐๐๐	๒๐๐,๐๐๐	๒๐๐,๐๐๐	๒๐๐,๐๐๐	ร้อยละของผู้เข้าร่วม กิจกรรมมีความรู้ ทางด้านศาสนา ประเพณี และ วัฒนธรรมชุมชน ท้องถิ่นเพิ่มขึ้น / ร้อย ละ ๙๕	เยาวชนภายใน ตำบลได้เข้าร่วม กิจกรรมและมี ความรู้ทางด้าน ศาสนา ประเพณี และวัฒนธรรม ชุมชนท้องถิ่น	กอง การศึกษา ศาสนาและ วัฒนธรรม
๖	โครงการส่งเสริมการพัฒนา ศักยภาพผู้นำศาสนาและบุคลากร ครูสันพันธ์เขตตำบลคลองประสงค์	เพื่อส่งเสริมการอบรมให้ ความรู้ พัฒนาศักยภาพ ของผู้นำศาสนาและ บุคลากรครูสันพันธ์	จัดโครงการ ฯ ปีละ ๓ ครั้ง	๒๐๐,๐๐๐	๒๐๐,๐๐๐	๒๐๐,๐๐๐	๒๐๐,๐๐๐	๒๐๐,๐๐๐	ร้อยละของผู้มีศาสนา และบุคลากรครู สันพันธ์ ได้รับความรู้ และมีการ พัฒนา ศักยภาพ / ร้อยละ ๙๕	ผู้นำศาสนาและ บุคลากร มี ศักยภาพและมี ความรู้ สามารถ สืบสานแก่ ประชาชนในชุมชน	กอง การศึกษา ศาสนาและ วัฒนธรรม
๗	โครงการจัดงานวันเสด็จ ตำบลคลองประสงค์	เพื่อเผยแพร่และปฏิบัติ ตามแบบอย่างจริยวัตร จริยธรรม คุณธรรมของ ท่านศาสดาผู้มีเมตตา และ สืบทอดประเพณี วัฒนธรรมอันดีงาม	จัดโครงการ ฯ ปีละ ๓ ครั้ง	๒๐๐,๐๐๐	๒๐๐,๐๐๐	๒๐๐,๐๐๐	๒๐๐,๐๐๐	๒๐๐,๐๐๐	ร้อยละของผู้เข้าร่วม กิจกรรมได้แลกเปลี่ยน ความคิดเห็น เผยแผ่ แบบอย่าง จริยวัตร จริยธรรม และ คุณธรรม ยืนยง ปฏิบัติ/ร้อยละ ๙๕	เด็ก เยาวชนและ ประชาชน ได้มีความรู้ และสามารถปฏิบัติ ตามแบบอย่าง จริย วัตรของท่านศาสดา ผู้มีเมตตา และสืบทอด ประเพณีวัฒนธรรมอัน ดีงาม	กอง การศึกษา ศาสนาและ วัฒนธรรม

ที่	โครงการ	วัตถุประสงค์	เป้าหมาย (ผลผลิตของโครงการ)	งบประมาณ					ตัวชี้วัด (KPI)	ผลที่คาดว่าจะ ได้รับ	หน่วยงาน รับผิดชอบ หลัก
				๒๕๖๖ (บาท)	๒๕๖๗ (บาท)	๒๕๖๘ (บาท)	๒๕๖๙ (บาท)	๒๕๗๐ (บาท)			
๘	โครงการอบรมมุสลิมสัมพันธ์เดือน รอมฎอน	เพื่ออบรมให้ความรู้ เกี่ยวกับคุณธรรมคุณ แก่นยาวยชน ประชาชน และสร้างความสัมพันธ์ อันดี	จัดโครงการ ฯ ปีละ ๑ ครั้ง	๓๒๐,๐๐๐	๑๒๐,๐๐๐	๓๒๐,๐๐๐	๑๒๐,๐๐๐	๑๒๐,๐๐๐	ร้อยละของผู้เข้าร่วม กิจกรรมมี ความสัมพันธ์อันดี ระหว่างกันเพิ่มขึ้น / ร้อยละ ๘๕	เด็ก เยาวชนและ ประชาชนภายใน ตำบลคลอง ประมงฯได้รับการ อบรมด้านศาสนา และ จริยธรรม	กอง การศึกษา ศาสนาและ วัฒนธรรม
๙	โครงการค่ายอบรมจริยธรรม เยาวชนต้นกล้า ปุสกปัญญา พัฒนาสังคม ภาคสุพรรณและวัดศ ศึกษาภูฐาน	เพื่ออบรมให้ความรู้กับ เยาวชนเกี่ยวกับหลัก คุณธรรม จริยธรรม ใน การทำเนิชีวิต	จัดโครงการ ฯ ปีละ ๑ ครั้ง	๓๕๐,๐๐๐	๓๕๐,๐๐๐	๓๕๐,๐๐๐	๓๕๐,๐๐๐	๓๕๐,๐๐๐	ร้อยละของผู้เข้ารับ การอบรม มีความรู้ ความเข้าใจเกี่ยวกับ หลักคุณธรรม จริยธรรม /ร้อยละ ๘๕	เด็ก เยาวชน ภายในตำบลได้รับ ความรู้และพัฒนา ทักษะในการ ดำเนินชีวิต สามารถเป็นคนดี คนเก่ง และมี ความสุขในสังคม	กอง การศึกษา ศาสนาและ วัฒนธรรม
๑๐	โครงการส่งนักกีฬาเข้าร่วมการ แข่งขันฟุตบอล อบจ.กระบี่ คัพ	เพื่อส่งเสริมให้นักกีฬา พัฒนาทักษะและ ความสามารถ ทางกีฬา เพิ่มขึ้น	จัดส่งนักกีฬาเข้าร่วม การแข่งขัน กีฬา อบจ. กระบี่ คัพ ปีละ ๑ ครั้ง	๒๐๐,๐๐๐	๒๐๐,๐๐๐	๒๐๐,๐๐๐	๒๐๐,๐๐๐	๒๐๐,๐๐๐	ร้อยละของนักกีฬา ได้รับการพัฒนาทักษะ และความสามารถทาง กีฬาเพิ่มขึ้น /ร้อยละ ๘๕	ทำให้เยาวชนและ ประชาชนมี ความสามารถด้าน กีฬาเพิ่มขึ้น	กอง การศึกษา ศาสนาและ วัฒนธรรม
๑๑	โครงการแข่งขันฟุตบอลอาวุโส ตำบลคลองประมงค์	เพื่อส่งเสริมให้นักกีฬา อาวุโส มีโอกาสได้เล่น กีฬา ฯ	จัดการแข่งขันกีฬา ฟุตบอลอาวุโส ปีละ ๑ ครั้ง	๕๐,๐๐๐	๕๐,๐๐๐	๕๐,๐๐๐	๕๐,๐๐๐	๕๐,๐๐๐	ร้อยละของนักกีฬา อาวุโส ได้พัฒนา ความสามารถ และรู้ รักสามัคคี /ร้อยละ ๘๕	พัฒนา ความสามารถให้ นักกีฬา ผู้อาวุโส และประชาชน รู้รัก สามัคคี	กอง การศึกษา ศาสนาและ วัฒนธรรม

ที่	โครงการ	วัตถุประสงค์	เป้าหมาย (ผลผลิตของโครงการ)	งบประมาณ					ตัวชี้วัด (KPI)	ผลที่คาดว่าจะ ได้รับ	หน่วยงาน รับผิดชอบ หลัก
				๒๕๖๖ (บาท)	๒๕๖๗ (บาท)	๒๕๖๘ (บาท)	๒๕๖๙ (บาท)	๒๕๗๐ (บาท)			
๓๒	โครงการส่งเสริมกีฬาเข้าร่วมการแข่งขันกีฬาเทควันโด	เพื่อให้ประชาชนในด้านสกลองประสงค์ได้พัฒนาทักษะด้านกีฬา	จัดส่งนักกีฬาเข้าร่วมการแข่งขันกีฬาเทควันโด ๓ ครั้ง	๕๐,๐๐๐	๕๐,๐๐๐	๕๐,๐๐๐	๕๐,๐๐๐	๕๐,๐๐๐	ร้อยละของนักกีฬา มีการพัฒนาทักษะและความสามารถทางกีฬาที่เพิ่มขึ้น / ร้อยละ ๘๕	ได้เข้าร่วมกิจกรรมและร่วมแข่งขันกีฬาท้องถิ่น ทำให้นักกีฬาได้พัฒนาความสามารถ รู้รักสามัคคี	กองการศึกษา ศาสนาและวัฒนธรรม
๓๓	โครงการแข่งขันกีฬาตำบล "คลองประสงค์สมานันท์เกมส์"	เพื่อส่งเสริมให้นักกีฬาในตำบลได้พัฒนาทักษะและมีความสามารถ ทางกีฬาเพิ่มขึ้น	จัดแข่งขันกีฬาดำบลให้เด็ก เยาวชนและประชาชนในตำบล ปีละ ๑ ครั้ง	๒๕๐,๐๐๐	๒๕๐,๐๐๐	๒๕๐,๐๐๐	๒๕๐,๐๐๐	๒๕๐,๐๐๐	ร้อยละของนักกีฬามีการพัฒนาทักษะและความสามารถทางกีฬาที่เพิ่มขึ้น / ร้อยละ ๘๕	ทำให้นักกีฬา (เด็ก เยาวชน และประชาชน) พัฒนาทักษะด้านกีฬา รู้รักสามัคคี	กองการศึกษา ศาสนาและวัฒนธรรม
๓๔	โครงการปลูกฝังคุณธรรมจริยธรรม เพื่อสร้างภูมิคุ้มกันการแพร่กระจายของโรคเอดส์และต้านภัยยาเสพติด	เพื่อให้เด็ก เยาวชน และประชาชนภายในตำบลมีความรู้เกี่ยวกับเรื่อง ยาเสพติดและโรคเอดส์	รณรงค์ต่อต้านและป้องกัน การแพร่ระบาดของยาเสพติด และการแพร่กระจายของโรคเอดส์ในรูปแบบต่าง ๆ	๒๐,๐๐๐	๒๐,๐๐๐	๒๐,๐๐๐	๒๐,๐๐๐	๒๐,๐๐๐	ร้อยละที่เพิ่มขึ้นของผู้เข้าร่วมมีความรู้เกี่ยวกับเรื่องยาเสพติดและโรคเอดส์ / ร้อยละ ๘๕	เด็ก เยาวชน และประชาชนมีความรู้เกี่ยวกับการรณรงค์ต่อต้านและป้องกัน ยา	กองการศึกษา ศาสนาและวัฒนธรรม
๓๕	โครงการจัดกิจกรรมวันเด็กแห่งชาติ	เพื่อส่งเสริมกิจกรรมให้กับเด็กและเยาวชน	จัดกิจกรรมสำหรับเด็กและเยาวชนในตำบลให้เข้าร่วมกิจกรรมในวันเด็กแห่งชาติ ปีละ ๑ ครั้ง	๒๐๐,๐๐๐	๒๐๐,๐๐๐	๒๐๐,๐๐๐	๒๐๐,๐๐๐	๒๐๐,๐๐๐	ร้อยละของเด็กและเยาวชนที่เข้าร่วมกิจกรรมตามโครงการ / ร้อยละ ๘๕	เด็กและเยาวชนได้แสดงออกในกิจกรรมต่าง ๆ อย่างเหมาะสม	กองการศึกษา ศาสนาและวัฒนธรรม

ที่	โครงการ	วัตถุประสงค์	เป้าหมาย (ผลผลิตของโครงการ)	งบประมาณ					ตัวชี้วัด (KPI)	ผลที่คาดว่าจะ ได้รับ	หน่วยงาน รับผิดชอบ หลัก
				๒๕๖๖ (บาท)	๒๕๖๗ (บาท)	๒๕๖๘ (บาท)	๒๕๖๙ (บาท)	๒๕๗๐ (บาท)			
๑๖	โครงการแข่งขันเรือหัวโทงตำบล คลองประสงค์	เพื่อส่งเสริมการออกกำลังกาย มีอนามัยที่ดี และสมบูรณ์แข็งแรง ห่างไกลยาเสพติด	จัดการแข่งขันเรือหัว โทง ปีละ ๓ ครั้ง	๒๐๐,๐๐๐	๒๐๐,๐๐๐	๒๐๐,๐๐๐	๒๐๐,๐๐๐	๒๐๐,๐๐๐	ร้อยละของผู้เข้าร่วมได้ ออกกำลังกาย มี อนามัย ที่ดี และ สมบูรณ์แข็งแรง / ร้อย ละ ๙๕	ประชาชนมี สุขภาพที่แข็งแรง มีบุคลิกภาพที่ดี / ได้พัฒนาและ อนุรักษ์ เรือหัวโทง ให้คงอยู่ตลอดไป	กอง การศึกษา ศาสนาและ วัฒนธรรม
๑๗	โครงการส่งนักกีฬาเข้าร่วมการ แข่งขัน กีฬา กรีฑา ในระดับต่าง ๆ	เพื่อจัดส่งนักกีฬาเข้าร่วม การแข่งขันกีฬาในระดับ ต่าง ๆ	ส่งนักกีฬา (เด็ก เยาวชน และประชาชน) เข้าร่วมการแข่งขัน กีฬา กรีฑา ในระดับ ต่าง ๆ ปีละ ๓ ครั้ง	๒๐๐,๐๐๐	๒๐๐,๐๐๐	๒๐๐,๐๐๐	๒๐๐,๐๐๐	๒๐๐,๐๐๐	ร้อยละของผู้เข้าร่วมได้ ออกกำลังกาย / ร้อยละ ๙๕	นักกีฬาได้รับการ พัฒนาทักษะต่างๆ ในการแข่งขัน	กอง การศึกษา ศาสนาและ วัฒนธรรม
๑๘	โครงการอบรมพัฒนาทักษะด้าน กีฬาและนันทนาการ	เพื่ออบรมให้ความรู้ พัฒนาทักษะด้านกีฬาให้ เยาวชนและ ประชาชนที่ สนใจ	อบรมพัฒนาทักษะ ด้านกีฬาและ นันทนาการ ให้กับเด็ก เยาวชนและ ประชาชน ในตำบล ปีละ ๒ ครั้ง	๑๐๐,๐๐๐	๑๐๐,๐๐๐	๑๐๐,๐๐๐	๑๐๐,๐๐๐	๑๐๐,๐๐๐	ร้อยละของผู้เข้าร่วม อบรมได้พัฒนาทักษะ ด้านกีฬาและ นันทนาการ / ร้อยละ ๙๕	ประชาชนในตำบล คลองประสงค์ได้รับ ความรู้ มีการ พัฒนาทักษะ ด้าน กีฬา	กอง การศึกษา ศาสนาและ วัฒนธรรม
๑๙	โครงการส่งเสริมกิจกรรมทางด้าน นันทนาการ	เพื่อส่งเสริมกิจกรรม ทางด้านนันทนาการ	จัดโครงการส่งเสริม กิจกรรม ฯ ปีละ ๒ ครั้ง	๕๐,๐๐๐	๕๐,๐๐๐	๕๐,๐๐๐	๕๐,๐๐๐	๕๐,๐๐๐	ร้อยละที่เพิ่มขึ้น ของ ผู้เข้าร่วมกิจกรรม / ร้อยละ ๙๕	ประชาชนในตำบล มีร่างกาย อารมณ์ จิตใจ สังคม ที่ดี	กอง การศึกษา ศาสนาและ วัฒนธรรม
๒๐	โครงการแข่งขันกีฬาสาธิตวิทยาสาน สัมพันธ์	-เพื่อสืบทอดกีฬา ประเพณีท้องถิ่น -เพื่อ สร้างความสามัคคี ความ สามานฉันท์	จัดการแข่งขันกีฬา สาธิต วิทยาสานสัมพันธ์ ปีละ ๒ ครั้ง	๖๐,๐๐๐	๖๐,๐๐๐	๖๐,๐๐๐	๖๐,๐๐๐	๖๐,๐๐๐	ร้อยละของนักกีฬาที่ เข้าร่วมมีการพัฒนา ทักษะและ ความสามารถทางกีฬา ที่เพิ่มขึ้น / ร้อยละ ๙๕	ทำให้นักกีฬา (เด็ก เยาวชน และ ประชาชน) พัฒนา ความสามารถ และ ู้รักสามัคคี	กอง การศึกษา ศาสนาและ วัฒนธรรม

ที่	โครงการ	วัตถุประสงค์	เป้าหมาย (ผลผลิตของโครงการ)	งบประมาณ					ตัวชี้วัด (KPI)	ผลที่คาดว่าจะ ได้รับ	หน่วยงาน รับผิดชอบ หลัก
				๒๕๖๖ (บาท)	๒๕๖๗ (บาท)	๒๕๖๘ (บาท)	๒๕๖๙ (บาท)	๒๕๗๐ (บาท)			
๒๓	โครงการส่งนักศึกษาเข้าร่วมแข่งขัน กีฬาศีตาคัท	เพื่อส่งเสริมการออก กำลังกายเมื่อามือที่ และสนับสนุนเชิงแรง ทางไกลอาสาสมัคร	ส่งนักกีฬาเข้าร่วม การ แข่งขันกีฬาศีตาคัท ปี ละ ๓ ครั้ง	๑๐๐,๐๐๐	๑๐๐,๐๐๐	๑๐๐,๐๐๐	๑๐๐,๐๐๐	๑๐๐,๐๐๐	ร้อยละของนักกีฬาที่ เข้าร่วมมีการพัฒนา ทักษะและ ความสามารถทางกีฬา ที่เพิ่มขึ้น /ร้อยละ ๙๕	นักกีฬาได้รับการ พัฒนาทักษะ ต่าง ๆ ในการ แข่งขัน	กอง การศึกษา ศาสนาและ วัฒนธรรม
๒๔	โครงการแข่งขันว่าเพื่อนบ้านตำบล คลองประสงค์	เพื่อสนับสนุนการแข่งขัน ว่าเพื่อนบ้านตำบล การละเล่นพื้นบ้าน	จัดการแข่งขันว่า เพื่อนบ้าน หมู่ที่ ๑ - ๔	๑๐๐,๐๐๐	๑๐๐,๐๐๐	๑๐๐,๐๐๐	๑๐๐,๐๐๐	๑๐๐,๐๐๐	ร้อยละของประชาชน ที่เข้าร่วมแข่งขันว่า เพื่อนบ้านได้อนุรักษ์ การละเล่นว่า เพื่อนบ้าน /ร้อยละ ๙๕	ประชาชนได้ อนุรักษ์ การละเล่นว่า เพื่อนบ้าน	กอง การศึกษา ศาสนาและ วัฒนธรรม
๒๕	โครงการชุมชนศรัทธา (ทีมปงตึกว)	เพื่อสร้างความศรัทธาให้ เกิดขึ้นในชุมชน	จัดกิจกรรมตาม โครงการ ฯ ให้กับ เยาวชนและประชาชน ทั่วไป หมู่ที่ ๑ - ๔	๑๕๐,๐๐๐	๑๕๐,๐๐๐	๑๕๐,๐๐๐	๑๕๐,๐๐๐	๑๕๐,๐๐๐	ร้อยละของเยาวชน และประชาชนที่เข้า ร่วมกิจกรรมตาม โครงการ ฯ /ร้อยละ ๙๕	เยาวชนและ ประชาชนภายใน ตำบลคลอง ประสงค์ได้เข้า ร่วมกิจกรรมตาม โครงการ ฯ	กอง การศึกษา ศาสนาและ วัฒนธรรม
๒๖	โครงการอนุรักษ์ศิลปวัฒนธรรม เรือแจวตำบลคลองประสงค์	เพื่ออนุรักษ์ ศิลปวัฒนธรรมเรือแจว ของตำบล	จัดกิจกรรมตาม โครงการ ฯ ให้กับ เยาวชนและประชาชน ทั่วไป	๑๐๐,๐๐๐	๑๐๐,๐๐๐	๑๐๐,๐๐๐	๑๐๐,๐๐๐	๑๐๐,๐๐๐	ร้อยละของเยาวชนและ ประชาชนที่เข้าร่วม กิจกรรมตามโครงการฯ /ร้อยละ ๙๕	เยาวชนและ ประชาชน ภายใน ตำบลคลอง ประสงค์ได้เข้า ร่วมกิจกรรมตาม โครงการ ฯ	กอง การศึกษา ศาสนาและ วัฒนธรรม

ที่	โครงการ	วัตถุประสงค์	เป้าหมาย (ผลผลิตของโครงการ)	งบประมาณ					ตัวชี้วัด (KPI)	ผลที่คาดว่าจะ ได้รับ	หน่วยงาน รับผิดชอบ หลัก
				๒๕๖๖ (บาท)	๒๕๖๗ (บาท)	๒๕๖๘ (บาท)	๒๕๖๙ (บาท)	๒๕๗๐ (บาท)			
๒๕	โครงการจัดกิจกรรม เทิดพระเกียรติในวโรกาสเฉลิม พระชนมพรรษา	เพื่อเทิดพระเกียรติใน วโรกาสเฉลิมพระ ชนมพรรษา ๗๐	จัดกิจกรรมตาม โครงการฯ จำนวน ๑ ครั้ง/ปี	๕๐,๐๐๐	๕๐,๐๐๐	๕๐,๐๐๐	๕๐,๐๐๐	๕๐,๐๐๐	ร้อยละของประชาชน ที่เข้าร่วมกิจกรรม ตาม โครงการฯ /ร้อยละ ๙๕	ประชาชนภายใน ตำบล คลอง ประสงค์ได้เข้าร่วม กิจกรรมตาม โครงการฯ	กอง การศึกษา ศาสนาและ วัฒนธรรม
๒๖	โครงการวันสำคัญทางศาสนา	เพื่อจัดกิจกรรมตาม โครงการวันสำคัญทาง ศาสนา	จัดกิจกรรมตาม โครงการวันสำคัญทาง ศาสนาให้กับนักเรียน เด็ก เยาวชน และ ประชาชนภายในตำบล คลองประสงค์	๒๐,๐๐๐	๒๐,๐๐๐	๒๐,๐๐๐	๒๐,๐๐๐	๒๐,๐๐๐	ร้อยละของนักเรียน เด็ก เยาวชน และ ประชาชนที่เข้าร่วม กิจกรรมตามโครงการฯ /ร้อยละ ๙๕	นักเรียน เด็ก เยาวชน และ ประชาชนภายใน ตำบลคลอง ประสงค์ได้เข้า ร่วมกิจกรรมวัน สำคัญทางศาสนา	กอง การศึกษา ศาสนาและ วัฒนธรรม
๒๗	โครงการส่งบุคลากรเข้าร่วม กิจกรรมทางด้านศาสนา วัฒนธรรมและฝึกอบรมทัศน ศึกษาสูงงาน "วันแห่งครอบครัวครู สัมพันธ์"	เพื่อส่งเสริมกิจกรรม ทางด้านศาสนาและ วัฒนธรรมให้กับเยาวชน ประชาชนภายในตำบล คลองประสงค์	จัดโครงการส่งบุคลากร เข้าร่วมกิจกรรม ทางด้านศาสนา วัฒนธรรมและ ฝึกอบรมทัศนศึกษาสูง งาน "วันแห่งครอบครัว ครูสัมพันธ์"	๒๐๐,๐๐๐	๒๐๐,๐๐๐	๒๐๐,๐๐๐	๒๐๐,๐๐๐	๒๐๐,๐๐๐	ร้อยละของผู้เข้าร่วม กิจกรรมมีความรู้ด้าน ศาสนาและวัฒนธรรม เพิ่มขึ้น /ร้อยละ ๙๕	เยาวชนและ ประชาชนได้เข้า ร่วมกิจกรรมและ มีความรู้ด้าน ศาสนาและ วัฒนธรรม	กอง การศึกษา ศาสนาและ วัฒนธรรม
๒๘	โครงการส่งเสริมการอบรมครู สัมพันธ์ จริยธรรมอิสลามประจำ มัสยิดตำบลคลองประสงค์	เพื่อส่งเสริมการจัด การศึกษาและอบรม จริยธรรมอิสลามประจำ มัสยิด ตำบลคลอง ประสงค์	จัดโครงการส่งเสริม การอบรมครูสัมพันธ์ จริยธรรมอิสลาม ประจำมัสยิดตำบล คลองประสงค์ ปีละ ๑ ครั้ง	๒๐๐,๐๐๐	๒๐๐,๐๐๐	๒๐๐,๐๐๐	๒๐๐,๐๐๐	๒๐๐,๐๐๐	ร้อยละของผู้เข้าร่วม กิจกรรมมีความรู้ด้าน ศาสนาและวัฒนธรรม เพิ่มขึ้น /ร้อยละ ๙๐	เด็กและเยาวชน ได้รับการอบรม ด้านศาสนาและ จริยธรรม	กอง การศึกษา ศาสนาและ วัฒนธรรม

ที่	โครงการ	วัตถุประสงค์	เป้าหมาย (ผลผลิตของโครงการ)	งบประมาณ					ตัวชี้วัด (KPI)	ผลลัพธ์คาดว่าจะ ได้รับ	หน่วยงาน รับผิดชอบ หลัก
				๒๕๖๖ (บาท)	๒๕๖๗ (บาท)	๒๕๖๘ (บาท)	๒๕๖๙ (บาท)	๒๕๗๐ (บาท)			
๒๕	โครงการส่งนักศึกษาเข้าร่วมการแข่งขันฟุตบอล อบจ. กระบี่ คัพ	เพื่อส่งเสริมให้นักกีฬาในตำบลได้พัฒนาทักษะและมีความสามารถ ทางกีฬาเพิ่มขึ้น	จัดส่งนักกีฬาเข้าร่วมการแข่งขันกีฬา อบจ. กระบี่ คัพ ระดับอำเภอ /จังหวัด	๕๐๐,๐๐๐	๕๐๐,๐๐๐	๕๐๐,๐๐๐	๕๐๐,๐๐๐	๕๐๐,๐๐๐	ร้อยละของผู้เข้าร่วมได้ ออกกำลังกาย / ร้อยละ ๘๕	นักกีฬาได้รับการพัฒนาทักษะต่าง ๆ ในการแข่งขัน	กองการศึกษา ศาสนาและวัฒนธรรม
๓๐	โครงการกีฬาสาธิตสามัคคีสัมพันธ์ศูนย์เด็กเล็ก	เพื่อพัฒนาร่างกาย อารมณ์ จิตใจ รู้จักแพ้ชนะ และให้อภัยกัน และสร้างความสัมพันธ์ระหว่างเด็กเล็กใน ศพด. กับผู้ปกครอง	เด็กเล็กใน ศพด.บ้านเกาะกลางและเด็กเล็กใน ศพด. บ้านบางขุน จำนวน ๘๐ คน / ผู้ปกครองเด็กเล็กใน ศพด.บ้านเกาะกลางและเด็กเล็ก ในศพด. บ้านบางขุน จำนวน ๘๐ คน	๓๕๐,๐๐๐	๓๕๐,๐๐๐	๓๕๐,๐๐๐	๓๕๐,๐๐๐	๓๕๐,๐๐๐	ร้อยละของเด็กเล็กมีร่างกาย รู้จักให้อภัย และมีความสัมพันธ์ที่ดีกับผู้ปกครอง ร้อยละ ๙๐	เด็กเล็กใน ศพด. มีร่างกายและจิตใจที่ดี มีความสัมพันธ์อันดีระหว่างเด็กกับผู้ปกครอง	กองการศึกษา ศาสนาและวัฒนธรรม
๓๑	โครงการสนามเด็กเล่นสร้างปัญญา	เพื่อเสริมสร้างพัฒนาการทางด้านร่างกาย อารมณ์ สังคม และ สติปัญญาของเด็ก	เด็กเล็กใน ศพด.บ้านเกาะกลาง จำนวน ๘๐ คน	๕๐,๐๐๐	๕๐,๐๐๐	๕๐,๐๐๐	๕๐,๐๐๐	๕๐,๐๐๐	ร้อยละของเด็กเล็ก มีร่างกาย อารมณ์ สังคม และสติปัญญาที่ดี ร้อยละ ๙๐	เด็กเล็กใน ศพด. มีร่างกายอารมณ์ สังคม และสติปัญญาที่ดีและสมวัย	กองการศึกษา ศาสนาและวัฒนธรรม
๓๒	โครงการส่งเสริมคุณธรรมจริยธรรมในศูนย์พัฒนาเด็กเล็ก	เพื่อปลูกฝังกิจกรรมด้านศาสนาและวัฒนธรรมให้กับเด็กเล็กใน ศพด.	เด็กเล็กใน ศพด. บ้านเกาะกลาง จำนวน ๘๐ คน	๓๐,๐๐๐	๓๐,๐๐๐	๓๐,๐๐๐	๓๐,๐๐๐	๓๐,๐๐๐	ร้อยละของเด็กเล็กใน ศพด. มีความรู้ด้านศาสนาและวัฒนธรรมเพิ่มขึ้น ร้อยละ ๙๐	เด็กเล็กใน ศพด.ได้เข้าร่วมกิจกรรม และสามารถนำไปปฏิบัติได้	กองการศึกษา ศาสนาและวัฒนธรรม

ที่	โครงการ	วัตถุประสงค์	เป้าหมาย (ผลผลิตของโครงการ)	งบประมาณ					ตัวชี้วัด (KPI)	ผลที่คาดว่าจะได้รับ	หน่วยงาน รับผิดชอบ หลัก
				๒๕๖๖ (บาท)	๒๕๖๗ (บาท)	๒๕๖๘ (บาท)	๒๕๖๙ (บาท)	๒๕๗๐ (บาท)			
๓๓	โครงการส่งเสริมภูมิปัญญาท้องถิ่น	เพื่อเสริมสร้างความรู้ ด้านภูมิปัญญาท้องถิ่น	เด็กเล็กใน ศพท.บ้าน เกาะกลาง จำนวน ๘๐ คน	๓๐,๐๐๐	๓๐,๐๐๐	๓๐,๐๐๐	๓๐,๐๐๐	๓๐,๐๐๐	ร้อยละของเด็กเล็กใน ศพท.มีความรู้และ สร้างสัมพันธ์กับชุมชน ร้อยละ ๘๐	เด็กเล็กใน ศพท. ได้เข้าร่วม กิจกรรมกับชุมชน และมีความรู้ด้าน ภูมิปัญญาท้องถิ่น	กอง การศึกษา ศาสนาและ วัฒนธรรม
๓๔	โครงการจัดงานเฉลิมฉลองประจำปี จังหวัดกระบี่	เพื่อสนับสนุนงาน ประเพณีประจำปี จังหวัดกระบี่	-อุดหนุนที่ทำการ ปกครองอำเภอเมือง กระบี่ -อุดหนุนสำนักงาน จังหวัดกระบี่ ฯ	๒๐,๐๐๐	๒๐,๐๐๐	๒๐,๐๐๐	๒๐,๐๐๐	๒๐,๐๐๐	ร้อยละของประชาชนที่ เข้าร่วมกิจกรรมตาม โครงการฯ /ร้อยละ ๓๕	ประชาชนภายใน ตำบลตลอด ประเพณีได้เข้า ร่วมกิจกรรมตาม โครงการ ฯ	กอง การศึกษา ศาสนาและ วัฒนธรรม
๓๕	โครงการส่งเสริมให้นักกีฬาเข้าร่วมการแข่งขันกีฬานักเรียน นักศึกษาและ เยาวชน จังหวัดกระบี่	เพื่อส่งเสริมให้นักเรียน ร่วมกิจกรรมกีฬาเพื่อ สร้างสุขภาพอนามัย และความสามัคคี	อุดหนุนที่ทำการ ปกครองอำเภอเมือง กระบี่	๒๐,๐๐๐	๒๐,๐๐๐	๒๐,๐๐๐	๒๐,๐๐๐	๒๐,๐๐๐	ร้อยละของนักกีฬาได้ ร่วมกิจกรรมกีฬาเพื่อ สร้างสุขภาพอนามัย และความสามัคคี / ร้อยละ ๔๕	นักเรียนภายใน ตำบลได้เข้าร่วม กิจกรรมกีฬา ประจำปีจังหวัด	กอง การศึกษา ศาสนาและ วัฒนธรรม
๓๖	โครงการส่งเสริมให้นักกีฬาเข้าร่วมการแข่งขันกีฬาตำบล	เพื่อส่งเสริมการออก กำลังกาย มีอนามัยที่ดี	อุดหนุนคณะกรรมการ หมู่บ้าน หมู่ที่ ๑ - ๔	๓๒๐,๐๐๐	๓๒๐,๐๐๐	๓๒๐,๐๐๐	๓๒๐,๐๐๐	๓๒๐,๐๐๐	ร้อยละของประชาชน ได้ออกกำลังกาย /ร้อย ละ ๓๕	ประชาชนมี สุขภาพที่แข็งแรง มีบุคลิกภาพที่ดี	กอง การศึกษา ศาสนาและ วัฒนธรรม

ที่	โครงการ	วัตถุประสงค์	เป้าหมาย (ผลผลิตของโครงการ)	งบประมาณ					ตัวชี้วัด (KPI)	ผลที่คาดว่าจะ ได้รับ	หน่วยงาน รับผิดชอบ หลัก
				๒๕๖๖ (บาท)	๒๕๖๗ (บาท)	๒๕๖๘ (บาท)	๒๕๖๙ (บาท)	๒๕๗๐ (บาท)			
๔๐	โครงการจัดกิจกรรมทดสอบ ทักษะทางด้านศาสนา ประเพณี วัฒนธรรมและ مهارิติกกลางตำบล คลองประสงค์	เพื่อให้เด็ก เยาวชนและ ประชาชน ภายในตำบล คลองประสงค์มีความรู้ ทักษะทางด้าน ศาสนา ประเพณี วัฒนธรรม เพื่อ จัดกิจกรรมให้ชุมชนสำหรับ เด็ก เยาวชน และประชาชน ด้านศาสนา ประเพณี วัฒนธรรม และ مهارิติก	เด็ก เยาวชน และ ประชาชนได้ร่วม กิจกรรมทดสอบทักษะ ด้านศาสนา ประเพณี วัฒนธรรมและ مهارิติก	๕๐๐,๐๐๐	๕๐๐,๐๐๐	๕๐๐,๐๐๐	๕๐๐,๐๐๐	๕๐๐,๐๐๐	ร้อยละของผู้เข้าร่วม กิจกรรมทางศาสนา วัฒนธรรม ประเพณีที่ ศึกษามตามหลักศาสนา เพิ่มขึ้น/ร้อยละ ๕๕	เด็ก เยาวชน และ ประชาชนได้ร่วม กิจกรรมทดสอบ ทักษะด้านศาสนา ประเพณี วัฒนธรรมและ مهارิติก	กอง การศึกษา ศาสนาและ วัฒนธรรม
๔๑	โครงการภายในพื้นที่ตำบล	เพื่อส่งเสริมการศึกษา ศาสนาและวัฒนธรรม ของตำบลคลองประสงค์ ให้กับประชาชน	จัดกิจกรรมตาม โครงการฯ ปีละ ๑ ครั้ง	๒๐๐,๐๐๐	๒๐๐,๐๐๐	๒๐๐,๐๐๐	๒๐๐,๐๐๐	๒๐๐,๐๐๐	ร้อยละของประชาชนที่ เข้าร่วมกิจกรรมตาม โครงการฯ /ร้อยละ ๘๐	ประชาชนมีส่วนร่วม ร่วมในการพัฒนา โดยใช้หลักการ ด้านศาสนาและ วัฒนธรรม	กอง การศึกษา ศาสนาและ วัฒนธรรม
รวม	๔๑ โครงการ	-	-	๕,๕๕๐,๐๐๐	๕,๕๕๐,๐๐๐	๕,๕๕๐,๐๐๐	๕,๕๕๐,๐๐๐	๕,๕๕๐,๐๐๐	-	-	-

ที่	โครงการ	วัตถุประสงค์	เป้าหมาย (ผลผลิตของ โครงการ)	งบประมาณ					ตัวชี้วัด (KPI)	ผลที่คาดว่าจะ ได้รับ	หน่วยงาน รับผิดชอบ หลัก
				๒๕๖๖ (บาท)	๒๕๖๗ (บาท)	๒๕๖๘ (บาท)	๒๕๖๙ (บาท)	๒๕๗๐ (บาท)			
๔	โครงการจัดงานวันข้าวและ ชาวนาแห่งชาติ	เพื่อส่งเสริมกิจกรรม ทางด้านการศึกษา เกษตร	จัดกิจกรรมให้กับ เกษตรกรและ ประชาชนภายใน ตำบลคลองประสงค์	๕๐,๐๐๐	๕๐,๐๐๐	๕๐,๐๐๐	๕๐,๐๐๐	๕๐,๐๐๐	ร้อยละของเกษตรกร และประชาชน ภายในตำบลที่เข้า ร่วมกิจกรรมตาม โครงการ ฯ ร้อยละ ๘๐	เกษตรกรและ ประชาชน ภายใน ตำบลได้ทำ กิจกรรมร่วมกันใน วันข้าวและชาวนา แห่งชาติ	กอง สวัสดิการ สังคม
๕	โครงการปลูกข้าวตำบลคลอง ประสงค์	เพื่อส่งเสริมให้ เกษตรกร พี่นุ่และ อนุรักษ์พื้นที่นา เพื่อ เป็นมรดกตกทอด สืบ สานแต่อนุชนรุ่น ต่อไป	จัดกิจกรรมตาม โครงการ ฯ ให้กับ เกษตรกรชาวนา และประชาชน ภายในตำบลคลอง ประสงค์จำนวน ๓ ครั้ง/ปี	๕๐,๐๐๐	๕๐,๐๐๐	๕๐,๐๐๐	๕๐,๐๐๐	๕๐,๐๐๐	ร้อยละของเกษตรกร และประชาชน ภายในตำบลที่เข้า ร่วมกิจกรรมตาม โครงการ ฯ ร้อยละ ๘๐	เกษตรกรและ ประชาชน มี ความรู้ความเข้าใจ ในการผลิตข้าวที่ ได้มาตรฐานและ เป็นการเพิ่ม ผลผลิต	กอง สวัสดิการ สังคม
๖	โครงการเก็บเกี่ยวข้าวตำบล คลองประสงค์	เพื่อส่งเสริมให้ เกษตรกร พี่นุ่และ อนุรักษ์พื้นที่นา เพื่อ เป็นมรดกตกทอด สืบ สานแต่อนุชนรุ่น ต่อไป	จัดกิจกรรมตาม โครงการ ฯ ให้กับ เกษตรกร ชาวนา และประชาชน ภายในตำบลคลอง ประสงค์ จำนวน ๓ ครั้ง/ปี	๕๐,๐๐๐	๕๐,๐๐๐	๕๐,๐๐๐	๕๐,๐๐๐	๕๐,๐๐๐	ร้อยละของเกษตรกร และประชาชน ภายในตำบลที่เข้า ร่วมกิจกรรมตาม โครงการ ฯ ร้อยละ ๘๐	เกษตรกรและ ประชาชน มี ความรู้ความเข้าใจ ในการผลิตข้าวที่ ได้มาตรฐานและ เป็นการเพิ่ม ผลผลิต	กอง สวัสดิการ สังคม

ที่	โครงการ	วัตถุประสงค์	เป้าหมาย (ผลผลิตของ โครงการ)	งบประมาณ					ตัวชี้วัด (KPI)	ผลที่คาดว่าจะ ได้รับ	หน่วยงาน รับผิดชอบ หลัก
				๒๕๖๖ (บาท)	๒๕๖๗ (บาท)	๒๕๖๘ (บาท)	๒๕๖๙ (บาท)	๒๕๗๐ (บาท)			
๓	โครงการศูนย์เรียนรู้ตาม ปรัชญาของเศรษฐกิจพอเพียง หมู่ที่ ๓ - ๔	เพื่อส่งเสริมให้เกิด ครัวเรือนเศรษฐกิจ พอเพียงขึ้นในพื้นที่ ตำบล และเกิดการ แลกเปลี่ยนเรียนรู้กับ เกษตรกรเครือข่ายที่อยู่ นอกพื้นที่	จัดกิจกรรมตาม โครงการฯ จัดทำ แปลงนา จัดทำไร่ นาสวนผสม ฯลฯ	๒๐๐,๐๐๐	๒๐๐,๐๐๐	๒๐๐,๐๐๐	๒๐๐,๐๐๐	๒๐๐,๐๐๐	ร้อยละของเกษตรกร และประชาชน ภายในตำบลที่เข้า ร่วมกิจกรรมตาม โครงการ ฯ /ร้อยละ ๘๐	เป็นแหล่งเรียนรู้ ของชุมชนตาม แผนพัฒนา เศรษฐกิจพอเพียง	กอง สวัสดิการ สังคม
๔	โครงการอบรมส่งเสริมการ ปลูกผักสวนครัว ปลอดสารพิษ	เพื่อส่งเสริมการปลูก ผักสวนครัว ปลอด สารพิษ	ประชาชนในตำบล มีผักสวนครัว ปลอดสารพิษไว้ รับประทาน	๒๐,๐๐๐	๒๐,๐๐๐	๒๐,๐๐๐	๒๐,๐๐๐	๒๐,๐๐๐	ร้อยละของครัวเรือน แต่ละหมู่บ้านที่มีการ ปลูกผักสวนครัว ปลอด สารพิษไว้ รับประทานเอง / ร้อยละ ๘๐	ประชาชนปลูกผัก สวนครัวปลอด สารพิษไว้ รับประทานเอง	กอง สวัสดิการ สังคม
๕	โครงการรักษ์ ป่าชายเลน	เพื่อเป็นการอนุรักษ์ สิ่งแวดล้อมและสร้าง ความสมดุลให้กับ ระบบนิเวศ	จัดกิจกรรมตาม โครงการ เช่น จัดหาพันธุ์ไม้ต่าง ๆ เพื่อปลูกตาม สถานที่สำคัญ ฯลฯ	๒๐,๐๐๐	๒๐,๐๐๐	๒๐,๐๐๐	๒๐,๐๐๐	๒๐,๐๐๐	ร้อยละของต้นไม้ที่ เพิ่มขึ้นในพื้นที่ ตำบล/ร้อยละ ๘๐	สามารถเพิ่ม ปริมาณพื้นที่สีเขียวในพื้นที่ ตำบลคลอง ประสงค์	สำนักปลัด

ที่	โครงการ	วัตถุประสงค์	เป้าหมาย (ผลผลิตของ โครงการ)	งบประมาณ					ตัวชี้วัด (KPI)	ผลที่คาดว่าจะ ได้รับ	หน่วยงาน รับผิดชอบ หลัก
				๒๕๖๖ (บาท)	๒๕๖๗ (บาท)	๒๕๖๘ (บาท)	๒๕๖๙ (บาท)	๒๕๗๐ (บาท)			
๑๓๓	โครงการปลูกป่า รักษาโลก (เพิ่มพื้นที่สีเขียว)	เพื่อเป็นการอนุรักษ์ สิ่งแวดล้อมและสร้าง ความสมดุลให้กับ ระบบนิเวศ	จัดหาพันธุ์ไม้ต่าง ๆ เสริมต้นไม้ครัวเรือน/ ต้นไม้โรงเรียน/ ต้นไม้ มัสยิด/ต้นไม้ ริมน้ำ ปลูกต้นไม้ ในมาโรง ฯ ขอ สนับสนุนงบประมาณ	๕๐,๐๐๐	๕๐,๐๐๐	๕๐,๐๐๐	๕๐,๐๐๐	๕๐,๐๐๐	ร้อยละของต้นไม้ที่ เพิ่มขึ้นในพื้นที่ตำบล /ร้อยละ ๘๐	สามารถเพิ่ม ปริมาณพื้นที่สี เขียวในพื้นที่ ตำบลคลอง ประสงค์	สำนักปลัด
๑๓๔	การส่งเสริมการเลี้ยง - แพะใน สวนยางพารา/ป่าต้นน้ำผืน	เพื่อเพิ่มรายได้ให้กับ ประชาชน	ประชาชนในพื้นที่ หมู่ที่ ๓ - ๕	๕๐,๐๐๐	๕๐,๐๐๐	๕๐,๐๐๐	๕๐,๐๐๐	๕๐,๐๐๐	ร้อยละของครัวเรือน ภายในตำบลคลอง ประสงค์มีรายได้ เพิ่มขึ้น /ร้อยละ ๘๐	ประชาชนมีรายได้ เพิ่ม และลด ปัญหาการว่างงาน ได้	กอง สวัสดิการ สังคม
๑๓๕	การเพาะเลี้ยงสัตว์น้ำมูลค่าสูง เพื่อสร้างอาชีพและรายได้เสริม	เพื่อเพิ่มรายได้ให้กับ ประชาชน	ประชาชนในพื้นที่ หมู่ที่ ๑๐ - ๕	๕๐,๐๐๐	๕๐,๐๐๐	๕๐,๐๐๐	๕๐,๐๐๐	๕๐,๐๐๐	ร้อยละของครัวเรือน ภายในตำบลคลอง ประสงค์ มีรายได้ เพิ่มขึ้น /ร้อยละ ๘๐	ประชาชนมีรายได้ เพิ่ม และลด ปัญหาการว่างงาน ได้	กอง สวัสดิการ สังคม
๑๓๖	การณรงค์เพื่อน้อมนำหลัก ปรัชญาเศรษฐกิจพอเพียง สร้างภูมิคุ้มกันชุมชนตามแนว พระราชดำริ	เพื่อน้อมนำหลัก ปรัชญาเศรษฐกิจพอ เพียงมาใช้กับชุมชน เพื่อ สร้างภูมิคุ้มกันให้กับ ชุมชน	ประชาชนในพื้นที่ หมู่ที่ ๓ - ๕	๕๐,๐๐๐	๕๐,๐๐๐	๕๐,๐๐๐	๕๐,๐๐๐	๕๐,๐๐๐	ร้อยละของครัวเรือน ภายในตำบลคลอง ประสงค์นำหลัก ปรัชญาเศรษฐกิจ พอเพียงมาใช้ /ร้อยละ ๘๐	ชุมชนมีภูมิคุ้มกัน จากภายนอกมาก ขึ้น	กอง สวัสดิการ สังคม

ที่	โครงการ	วัตถุประสงค์	เป้าหมาย (ผลผลิตของ โครงการ)	งบประมาณ					ตัวชี้วัด (KPI)	ผลที่คาดว่าจะ ได้รับ	หน่วยงาน รับผิดชอบ หลัก
				๒๕๖๖ (บาท)	๒๕๖๗ (บาท)	๒๕๖๘ (บาท)	๒๕๖๙ (บาท)	๒๕๗๐ (บาท)			
๓๓	การจัดตั้งศูนย์เรียนรู้เศรษฐกิจพอเพียงประจำตำบล	เพื่อจัดตั้งศูนย์เรียนรู้เศรษฐกิจพอเพียง	หมู่ที่ ๓ - ๔	๘๐,๐๐๐	๘๐,๐๐๐	๘๐,๐๐๐	๘๐,๐๐๐	๘๐,๐๐๐	มีศูนย์เรียนรู้เศรษฐกิจพอเพียงเพิ่มขึ้น /ร้อยละ ๘๐	เป็นแหล่งเรียนรู้ของชุมชนตามแผนพัฒนาเศรษฐกิจพอเพียง	กองสวัสดิการสังคม
๓๔	ส่งเสริมให้มีการสร้างแหล่งกักเก็บน้ำขนาดเล็ก/ขนาดกลาง/ขนาดใหญ่ในไร่นา	เพื่อส่งเสริมให้มีแหล่งกักเก็บน้ำในการทำไร่นาและการเกษตร	หมู่ที่ ๓ - ๔	๘๐,๐๐๐	๘๐,๐๐๐	๘๐,๐๐๐	๘๐,๐๐๐	๘๐,๐๐๐	มีแหล่งกักเก็บน้ำในไร่นา เพิ่มขึ้น /ร้อยละ ๘๐	สามารถเพิ่มปริมาณแหล่งกักเก็บน้ำในไร่นาในพื้นที่ตำบลคลองประสงค์	กองสวัสดิการสังคม
๓๕	โครงการสนับสนุนกลุ่มอาชีพต่าง ๆ ภายใต้นำบ่อคลองประสงค์	เพื่อสนับสนุนกลุ่มอาชีพและเพื่อเพิ่มรายได้ให้กับประชาชน	อุตสาหกรรม งบประมาณให้กับ กลุ่มอาชีพต่างๆ ภายใต้นำบ่อคลอง ประสงค์	๕๐๐,๐๐๐	๕๐๐,๐๐๐	๕๐๐,๐๐๐	๕๐๐,๐๐๐	๕๐๐,๐๐๐	ร้อยละของครัวเรือนของกลุ่มอาชีพภายในตำบลคลองประสงค์มีรายได้เพิ่มขึ้น /ร้อยละ ๘๐	ประชาชนมีรายได้เพิ่มและลดปัญหาการว่างงานได้	กองสวัสดิการสังคม
๓๖	โครงการขุดลอกคู/คลอง/ห้วย/หนอง/ลำเหมืองสาธารณะ หมู่ที่ ๓ - ๔	เพื่อระบายน้ำในช่วงฤดูฝน /ฝนตก	ยาว ๒,๐๐๐ เมตร กว้าง ๑.๕๐ - ๓.๐๐ เมตร หรือตามขนาดความกว้างของพื้นที่	๘๐๐,๐๐๐	๘๐๐,๐๐๐	๘๐๐,๐๐๐	๘๐๐,๐๐๐	๘๐๐,๐๐๐	ร้อยละของผู้ใช้/ครัวเรือนที่มีความสะดวก/ร้อยละ ๘๐	ประชาชนและนักท่องเที่ยวได้รับความสะดวกปลอดภัย	กองช่าง

ที่	โครงการ	วัตถุประสงค์	เป้าหมาย (ผลผลิตของ โครงการ)	งบประมาณ					ตัวชี้วัด (KPI)	ผลที่คาดว่าจะ ได้รับ	หน่วยงาน รับผิดชอบ หลัก
				๒๕๖๖ (บาท)	๒๕๖๗ (บาท)	๒๕๖๘ (บาท)	๒๕๖๙ (บาท)	๒๕๗๐ (บาท)			
๒๑	โครงการอาสาสมัครท้องถิ่น รักถิ่นโลก	เพื่อสร้างเครือข่าย เยาวชนในการดูแล ทรัพยากรธรรมชาติและสิ่งแวดล้อม	มีกรอบแผนงานใน เขตพื้นที่เพื่อสร้าง เครือข่าย อาสาสมัครท้องถิ่น รักถิ่นโลก	๓๐๐,๐๐๐	๓๐๐,๐๐๐	๓๐๐,๐๐๐	๓๐๐,๐๐๐	๓๐๐,๐๐๐	ร้อยละของผู้เข้าร่วม ฝึกอบรมไม่น้อยกว่า ๕๐ คน	สร้างเครือข่าย เยาวชนเพื่อ ปฏิบัติหน้าที่ เกี่ยวกับ อาสาสมัคร ท้องถิ่นรักถิ่นโลก	สำนักปลัด กอง สวัสดิการ สังคม
รวม	๒๑ โครงการ	-	-	๑,๗๘๐,๐๐๐	๒,๐๐๐,๐๐๐	๒,๐๐๐,๐๐๐	๒,๐๐๐,๐๐๐	๒,๐๐๐,๐๐๐	-	-	-

๓. ยุทธศาสตร์การพัฒนาเศรษฐกิจ การเกษตร ทวีพยากรธรรมชาติและสิ่งแวดล้อม เพื่อการพัฒนาอย่างยั่งยืน

๓.๒ แผนงานเกษตรและชุมชน

ที่	โครงการ	วัตถุประสงค์	เป้าหมาย (ผลผลิตของ โครงการ)	งบประมาณ					ตัวชี้วัด (KPI)	ผลที่คาดว่าจะ ได้รับ	หน่วยงาน รับผิดชอบ หลัก
				๒๕๖๖ (บาท)	๒๕๖๗ (บาท)	๒๕๖๘ (บาท)	๒๕๖๙ (บาท)	๒๕๗๐ (บาท)			
๓	โครงการจัดตั้งธนาคารขยะ ตำบลคลองประสงค์	เพื่อให้มีหน่วยการคัด แยกขยะที่ถูกต้อง และมีระบบ	จัดตั้งธนาคารขยะ ภายในตำบลคลอง ประสงค์	๑๐๐,๐๐๐	๑๐๐,๐๐๐	๑๐๐,๐๐๐	๑๐๐,๐๐๐	๑๐๐,๐๐๐	ร้อยละที่เพิ่มขึ้นของ ธนาคารขยะภายใน ตำบลคลอง ประสงค์/ร้อยละ ๕๐	ประชาชนมีความรู้ ในเรื่องการจัดการ ขยะได้อย่างมี ประสิทธิภาพ	สำนักปลัด
๒	โครงการจ้างเหมาจัดเก็บขยะ และสิ่งปฏิกูล	เพื่อให้ชุมชนนำอยู่ และเพื่อให้มีการ บริหารจัดการขยะ อย่างเป็นระบบและ ถูกวิธี	จ้างเหมาหรือให้ เอกชน สังกัphan ดำเนินการ ฯลฯ ประสานกับ เทศบาลเมืองกระบี่ ฯลฯ	๕๐๐,๐๐๐	๕๐๐,๐๐๐	๕๐๐,๐๐๐	๕๐๐,๐๐๐	๕๐๐,๐๐๐	จำนวนครั้งของการ จัดเก็บขยะและสิ่ง ปฏิกูล โดยการ ว่าจ้าง เอกชน ดำเนินการ/จำนวน ๓๐ ครั้งต่อเดือน	สามารถบริหาร จัดการขยะใน ตำบลคลอง ประสงค์ได้อย่างมี ประสิทธิภาพ	สำนักปลัด
๓	โครงการสร้างจิตสำนึกในการคัด แยกขยะ	เพื่อเป็นการสร้าง จิตสำนึกให้เยาวชน และประชาชนมี จิตสำนึก และรู้จัก การคัดแยกขยะก่อน การนำไปทิ้ง	จัดโครงการสร้าง จิตสำนึกในการคัด แยกขยะ รณรงค์ ประชาสัมพันธ์ ฯลฯ	๒๐,๐๐๐	๒๐,๐๐๐	๒๐,๐๐๐	๒๐,๐๐๐	๒๐,๐๐๐	ร้อยละของ ประชาชน มีความรู้ ในเรื่องการคัดแยก ขยะ/ร้อยละ ๕๐	สามารถคัดแยก ขยะ และลด ปริมาณขยะใน ตำบลคลองประสงค์	สำนักปลัด

ที่	โครงการ	วัตถุประสงค์	เป้าหมาย (ผลผลิตของ โครงการ)	งบประมาณ					ตัวชี้วัด (KPI)	ผลที่คาดว่าจะ ได้รับ	หน่วยงาน รับผิดชอบ หลัก
				๒๕๖๖ (บาท)	๒๕๖๗ (บาท)	๒๕๖๘ (บาท)	๒๕๖๙ (บาท)	๒๕๗๐ (บาท)			
๔	โครงการหมักบ้าน นำร่อง	เพื่อเป็นการ ประชาสัมพันธ์ให้ทุก ครัวเรือนในตำบล คลองประสงค์ดูแล รักษาบ้านเรือนให้ สะอาดและน่าอยู่อาศัย	ปรับพื้นที่ ปลุก ดินไม่สองข้างทาง ดูแลรักษาความ สะอาด ฯลฯ	๒๐,๐๐๐	๒๐,๐๐๐	๒๐,๐๐๐	๒๐,๐๐๐	๒๐,๐๐๐	ร้อยละของ ครัวเรือนที่ดูแล รักษาบ้านเรือนให้ สะอาดและน่าอยู่ อาศัย / ร้อยละ ๕๐	ครัวเรือนรู้จักดูแล รักษาความสะอาด และเป็นชุมชนที่ น่าอยู่มากขึ้น	สำนักปลัด
๕	โครงการ Big Cleaning Day	เพื่อรณรงค์ให้ เยาวชนและ ประชาชนช่วยกัน รักษาความสะอาด ในชุมชน	ประชาชนภายใน ตำบล จำนวน ๔ หมู่บ้านได้ร่วมกัน รักษาความสะอาด	๒๐,๐๐๐	๒๐,๐๐๐	๒๐,๐๐๐	๒๐,๐๐๐	๒๐,๐๐๐	ร้อยละของ ผู้เข้าร่วมกิจกรรม ตามโครงการ มีส่วน ร่วมในการรักษา ความสะอาดของ หมู่บ้าน/ร้อยละ ๕๐	ชุมชนมีความ สะอาดและน่าอยู่ อาศัย	สำนักปลัด
๖	โครงการจัดตั้งจุดรวบรวมขยะ อันตรายในหมู่บ้านตำบลคลอง ประสงค์	เพื่อให้มีจุดรวบรวม ขยะอันตรายใน หมู่บ้านที่ถูกต้องและ มีระบบ	จัดตั้งจุดรวบรวม ขยะอันตรายใน หมู่บ้าน ตำบล คลองประสงค์ หมู่ที่ ๑ - ๕	๕๐,๐๐๐	๕๐,๐๐๐	๕๐,๐๐๐	๕๐,๐๐๐	๕๐,๐๐๐	ร้อยละที่เพิ่มขึ้นของ จุดรวบรวมขยะ อันตรายในตำบลคลอง ประสงค์ / ร้อยละ ๘๐	มีจุดรวบรวมขยะ อันตรายในหมู่บ้าน ที่ถูกต้องและมี ระบบ	สำนักปลัด
๗	โครงการอบรมเสริมสร้างความรู้ ความเข้าใจเกี่ยวกับการจัดการน้ำ เสียในชุมชน	เพื่อเป็นการสร้าง ความรู้ ความเข้าใจ แก่ประชาชนในการ จัดการน้ำเสีย ใน ระดับครัวเรือนสู่ แหล่งน้ำ	จัดฝึกอบรมให้ ความรู้ ความ เข้าใจแก่ประชาชน ในการจัดการน้ำ เสียในระดับ ครัวเรือนสู่แหล่งน้ำ	๒๐,๐๐๐	๒๐,๐๐๐	๒๐,๐๐๐	๒๐,๐๐๐	๒๐,๐๐๐	ร้อยละของผู้เข้ารับ การอบรมมีความรู้ ความเข้าใจเกี่ยวกับการ จัดการน้ำเสียใน ชุมชน / ร้อยละ ๘๐	มีความรู้ความ เข้าใจเกี่ยวกับการ จัดการน้ำเสียใน ชุมชน	สำนักปลัด
รวม	๗ โครงการ	-	-	๓๓๐,๐๐๐	๓๓๐,๐๐๐	๓๓๐,๐๐๐	๓๓๐,๐๐๐	๓๓๐,๐๐๐	-	-	-

ที่	โครงการ	วัตถุประสงค์	เป้าหมาย (ผลผลิตของโครงการ)	งบประมาณ					ตัวชี้วัด (KPI)	ผลที่คาดว่าจะ ได้รับ	หน่วยงาน รับผิดชอบ หลัก
				๒๕๖๖ (บาท)	๒๕๖๗ (บาท)	๒๕๖๘ (บาท)	๒๕๖๙ (บาท)	๒๕๗๐ (บาท)			
๓	โครงการพัฒนาศักยภาพบุคลากร ด้านการท่องเที่ยวตำบลคลอง ประสงค์	เพื่อพัฒนาศักยภาพของ บุคลากรผู้ให้บริการด้าน การท่องเที่ยวตำบล คลองประสงค์	จัดกิจกรรมตาม โครงการฯ หมู่ที่ ๑ - ๔ จำนวน ๓ ครั้ง/ปี	๓๐,๐๐๐	๓๐,๐๐๐	๓๐,๐๐๐	๓๐,๐๐๐	๓๐,๐๐๐	ร้อยละของบุคลากร ภายในตำบลคลอง ประสงค์ที่มีการพัฒนา ศักยภาพในการ ให้บริการด้านการ ท่องเที่ยว /ร้อยละ ๘๐	สามารถ เสริมสร้าง ศักยภาพบุคลากร ด้านการท่องเที่ยว ตำบลคลอง ประสงค์ได้มากขึ้น	สำนักปลัด
๔	โครงการฝึกอบรมเชิงปฏิบัติการ ก้าวสู่ยุคประชาคมอาเซียน	เพื่อรองรับการก้าวสู่ยุค ประชาคมอาเซียน	ผู้นำชุมชน กลุ่ม/ องค์กร/ภาคประชาชน ฯลฯ จำนวน ๑ ครั้ง/ปี	๒๐,๐๐๐	๒๐,๐๐๐	๒๐,๐๐๐	๒๐,๐๐๐	๒๐,๐๐๐	ร้อยละของผู้เข้ารับ การอบรมที่ได้มีการ เตรียมความพร้อม เพื่อรองรับการก้าว สู่ยุคประชาคม อาเซียน /ร้อยละ ๘๐	ได้มีการเตรียม ความพร้อมเพื่อ รองรับการก้าวสู่ ยุคประชาคม อาเซียน	สำนักปลัด
๕	โครงการเตรียมความพร้อมในการ ก้าวสู่ยุคประชาคมอาเซียน	เพื่อเตรียมความพร้อม ในการก้าวสู่ยุค ประชาคมอาเซียน	จัดกิจกรรมในการเตรียม ความพร้อม องค์กร ประชาชนสัมพันธ์ โดยการ จัดทำป้ายและแผ่นพับ ฯลฯ จัดฝึกอบรมภาษา อาเซียน จำนวน ๑ ครั้ง/ปี	๔๐,๐๐๐	๔๐,๐๐๐	๔๐,๐๐๐	๔๐,๐๐๐	๔๐,๐๐๐	ร้อยละหมู่บ้านที่ได้ มีการ เตรียมความพร้อม ในการ ก้าวสู่ ยุคประชาคม อาเซียน /ร้อยละ ๘๐	ได้เตรียมความ พร้อมในการก้าวสู่ ยุคประชาคม อาเซียน	สำนักปลัด
๖	โครงการทุกสกุลรวมใจ สายใย ชุมชน	เพื่อเป็นการเสริมสร้าง ความเข้มแข็งให้กับ สถาบันครอบครัวและ การท่องเที่ยวชุมชน	จัดกิจกรรมตาม โครงการฯ ให้กับ ประชาชนภายในตำบล หมู่ที่ ๑ - ๔ จำนวน ๑ ครั้ง/ปี	๓๐,๐๐๐	๓๐,๐๐๐	๓๐,๐๐๐	๓๐,๐๐๐	๓๐,๐๐๐	ร้อยละของ ประชาชน ที่เข้า ร่วมกิจกรรม /ร้อย ละ ๘๐	สถาบันครอบครัว และการท่องเที่ยว ชุมชนมีความ เข้มแข็งมากขึ้น	สำนักปลัด

ที่	โครงการ	วัตถุประสงค์	เป้าหมาย (ผลผลิตของโครงการ)	งบประมาณ					ตัวชี้วัด (KPI)	ผลที่คาดว่าจะ ได้รับ	หน่วยงาน รับผิดชอบ หลัก
				๒๕๖๖ (บาท)	๒๕๖๗ (บาท)	๒๕๖๘ (บาท)	๒๕๖๙ (บาท)	๒๕๗๐ (บาท)			
๗	โครงการส่งเสริมการเป็นเจ้าบ้านที่ดี	เพื่อเป็นการรณรงค์ความรู้ความเข้าใจในการเป็นเจ้าบ้านที่ดีของประชาชน ภายในตำบลคลองประมง	จัดกิจกรรมตามโครงการฯ ให้กับประชาชนภายในตำบล หมู่ที่ ๓ - ๕ จำนวน ๓ ครั้ง/ปี	๒๐,๐๐๐	๒๐,๐๐๐	๒๐,๐๐๐	๒๐,๐๐๐	๒๐,๐๐๐	ร้อยละของประชาชน มีความรู้ความเข้าใจในการเป็นเจ้าบ้านที่ดี / ร้อยละ ๘๐	ประชาชนมีความรู้ความเข้าใจในการเป็นเจ้าบ้านที่ดีมากขึ้น	สำนักปลัด
๘	โครงการสืบสาน ภูมิปัญญาท้องถิ่น	เพื่อเป็นการสืบสานภูมิปัญญาท้องถิ่นของประชาชนภายในตำบลคลองประมง	จัดกิจกรรมตามโครงการฯ ให้กับประชาชนภายในตำบล หมู่ที่ ๓ - ๕ จำนวน ๓ ครั้ง/ปี	๒๐,๐๐๐	๒๐,๐๐๐	๒๐,๐๐๐	๒๐,๐๐๐	๒๐,๐๐๐	ร้อยละของประชาชน มีความรู้ความเข้าใจในการสืบสาน ภูมิปัญญาท้องถิ่น / ร้อยละ ๘๐	ประชาชนมีความรู้ความเข้าใจในการสืบสานภูมิปัญญาท้องถิ่น	สำนักปลัด
รวม	๘ โครงการ	-	-	๒๐๐,๐๐๐	๒๐๐,๐๐๐	๒๐๐,๐๐๐	๒๐๐,๐๐๐	๒๐๐,๐๐๐	-	-	-

ก.ยุทธศาสตร์ที่ ๓ พัฒนาคุณภาพชีวิตประชาชนสู่สังคมน่าอยู่ และปรับตัวให้ทันต่อบริบทการเปลี่ยนแปลง

ข.ยุทธศาสตร์การพัฒนาขององค์กรปกครองส่วนท้องถิ่นในเขตจังหวัดที่ ๓ เสริมสร้างคุณภาพชีวิตประชาชนสู่สังคมน่าอยู่

๕.ยุทธศาสตร์การพัฒนาคุณภาพชีวิตประชาชนสู่สังคมน่าอยู่

๕.๑ แผนงานสาธารณสุข

ที่	โครงการ	วัตถุประสงค์	เป้าหมาย (ผลผลิตของโครงการ)	งบประมาณ					ตัวชี้วัด (KPI)	ผลที่คาดว่าจะได้รับ	หน่วยงาน รับผิดชอบ หลัก
				๒๕๖๖ (บาท)	๒๕๖๗ (บาท)	๒๕๖๘ (บาท)	๒๕๖๙ (บาท)	๒๕๗๐ (บาท)			
๑	โครงการรณรงค์ประชาสัมพันธ์โรคติดต่อและโรคไม่ติดต่อ	เพื่อเป็นการประชาสัมพันธ์และเฝ้าระวังโรคติดต่อและโรคไม่ติดต่อ ที่อาจเกิดขึ้นในชุมชน	รณรงค์ประชาสัมพันธ์/จัดซื้อวัสดุสารเคมี ฯลฯ	๕๐,๐๐๐	๕๐,๐๐๐	๕๐,๐๐๐	๕๐,๐๐๐	๕๐,๐๐๐	ร้อยละที่ลดลงของประชาชนจากโรคติดต่อ/ร้อยละ ๘๐	ลดอัตราป่วยจากโรคติดต่อ	สำนักปลัด
๒	โครงการอบรมป้องกันและควบคุมโรคติดต่อและโรคระบาดที่ร้ายแรง	เพื่อให้ประชาชนมีความรู้ความเข้าใจเรื่องการป้องกันและการควบคุม โรคติดต่อและโรคระบาดที่ร้ายแรง	จัดอบรมประชาชนภายในตำบลของประสงค์ตามโครงการฯ	๒๐,๐๐๐	๒๐,๐๐๐	๒๐,๐๐๐	๒๐,๐๐๐	๒๐,๐๐๐	ร้อยละของผู้เข้ารับการอบรมมีความรู้ความเข้าใจในเรื่องการป้องกันและการควบคุมโรคติดต่อและโรคระบาดที่ร้ายแรงเพิ่มขึ้น / ร้อยละ ๘๐	ประชาชนภายในตำบลของประสงค์มีความรู้ ความเข้าใจเรื่องการป้องกันและการควบคุมโรคติดต่อและโรคระบาดที่ร้ายแรง	สำนักปลัด
๓	โครงการส่งเสริมสุขภาพประชาชน	เพื่อส่งเสริมสุขภาพประชาชน	จัดหาเครื่องออกกำลังกาย,อบรม,ให้ความรู้,จัดกิจกรรม,ประชาสัมพันธ์ ฯลฯ จำนวน ๓ ครั้ง/ปี	๒๐๐,๐๐๐	๒๐๐,๐๐๐	๒๐๐,๐๐๐	๒๐๐,๐๐๐	๒๐๐,๐๐๐	ร้อยละของประชาชนที่เข้าร่วมกิจกรรมส่งเสริมสุขภาพประชาชนมีสุขภาพอนามัยแข็งแรง/ร้อยละ ๘๐	ประชาชนมีสุขภาพอนามัยแข็งแรง	สำนักปลัด

ที่	โครงการ	วัตถุประสงค์	เป้าหมาย (ผลผลิตของโครงการ)	งบประมาณ					ตัวชี้วัด (KPI)	ผลที่คาดว่าจะได้รับ	หน่วยงาน รับผิดชอบ หลัก
				๒๕๖๖ (บาท)	๒๕๖๗ (บาท)	๒๕๖๘ (บาท)	๒๕๖๙ (บาท)	๒๕๗๐ (บาท)			
๔	โครงการตรวจหาสารพิษตกค้างในกลุ่มเกษตรกรประชาชนผู้ผลิตและผู้บริโภค	เพื่อประเมินความเสี่ยงอันตรายที่มีต่อสุขภาพ เพื่อให้ความรู้การปฏิบัติตัวของผู้ที่มีสารเคมีในระดับไม่ปลอดภัยและเพื่อส่งต่อหาแนวทาง	ผู้บริโภค / ผู้ผลิต / เกษตรกร จำนวน ๑๕๐ คน	๑๕,๐๐๐	๑๕,๐๐๐	๑๕,๐๐๐	๑๕,๐๐๐	๑๕,๐๐๐	ร้อยละของประชาชนกลุ่มเสี่ยงได้รับการตรวจคัดกรองและส่งต่ออย่างมีคุณภาพ / ร้อยละ ๘๐	ประชาชนกลุ่มเสี่ยงได้รับการตรวจคัดกรองและส่งต่ออย่างมีคุณภาพ	สำนักปลัด
๕	โครงการพัฒนาศักยภาพ อสม. ภายในตำบลคลองประสัก	เพื่อพัฒนาศักยภาพ อสม. ภายในตำบลคลองประสัก	มีอบรม, ให้ความรู้, จัดกิจกรรมตามโครงการฯ จำนวน ๑ ครั้ง/ปี ฯลฯ	๔๐,๐๐๐	๔๐,๐๐๐	๔๐,๐๐๐	๔๐,๐๐๐	๔๐,๐๐๐	ร้อยละของ อสม. ที่เข้าร่วมกิจกรรมได้พัฒนาศักยภาพ / ร้อยละ ๘๐	อสม. ภายในตำบลคลองประสัก ได้รับการพัฒนาศักยภาพ	สำนักปลัด
๖	โครงการรณรงค์ป้องกันและควบคุมโรคพิษสุนัขบ้าและแมว ตำบลคลองประสัก	เพื่อให้ประชาชนมีความรู้ความเข้าใจเรื่องการป้องกันและควบคุมโรคพิษ สุนัขบ้าและแมว	จัดรณรงค์ป้องกันให้กับประชาชนภายในตำบลคลองประสักตามโครงการฯ	๔๐,๐๐๐	๔๐,๐๐๐	๔๐,๐๐๐	๔๐,๐๐๐	๔๐,๐๐๐	ร้อยละของผู้ที่สนใจมีความรู้ ความเข้าใจในเรื่องการป้องกันและควบคุมโรคพิษสุนัขบ้าและแมวเพิ่มขึ้น / ร้อยละ ๘๐	ประชาชนภายในตำบลคลองประสัก มีความรู้ ความเข้าใจเรื่องการป้องกันและควบคุมโรคพิษสุนัขบ้าและแมว	สำนักปลัด
๗	โครงการดำเนินงานตามโครงการพระราชดำริด้านสาธารณสุข	เพื่อตอบสนองการดำเนินงานตามโครงการพระราชดำริด้านสาธารณสุข ฯลฯ	จำนวน ๔ หมู่บ้าน ๆ ละ ๒๐,๐๐๐ บาท - อุดหนุนคณะกรรมการหมู่บ้าน, ฝ่ายปกครอง หมู่ที่ ๓ - ๔	๘๐,๐๐๐	๘๐,๐๐๐	๘๐,๐๐๐	๘๐,๐๐๐	๘๐,๐๐๐	ร้อยละของผู้ที่เข้าร่วมโครงการ มีความรู้เกี่ยวกับ สาธารณสุขเพิ่มขึ้น / ร้อยละ ๘๐	ประชาชนมีสุขภาพดีขึ้น	สำนักปลัด

ที่	โครงการ	วัตถุประสงค์	เป้าหมาย (ผลผลิตของโครงการ)	งบประมาณ					ตัวชี้วัด (KPI)	ผลที่คาดว่าจะได้รับ	หน่วยงาน รับผิดชอบ หลัก
				๒๕๖๖ (บาท)	๒๕๖๗ (บาท)	๒๕๖๘ (บาท)	๒๕๖๙ (บาท)	๒๕๗๐ (บาท)			
๘	โครงการสนับสนุนงานสาธารณสุขมูลฐาน (อสม.)	เพื่อสนับสนุนกิจกรรมพัฒนางานสาธารณสุขมูลฐาน	อุดหนุนคณะกรรมการอาสาสมัครสาธารณสุข หมู่บ้าน (อสม.) ตาม โครงการสนับสนุนงานสาธารณสุขมูลฐาน จำนวน ๔ หมู่บ้าน	๓๐,๐๐๐	๓๐,๐๐๐	๓๐,๐๐๐	๓๐,๐๐๐	๓๐,๐๐๐	ร้อยละของหมู่บ้านที่ได้รับการสนับสนุนกิจกรรมพัฒนางานสาธารณสุขมูลฐาน/ อสม. มีการพัฒนาตนเองควบคู่โรคที่ป้องกันได้ทันต่อวิถีและเหมาะสม	สนับสนุนกิจกรรมพัฒนางานสาธารณสุขมูลฐาน/ อสม. มีการพัฒนาตนเองควบคู่โรคที่ป้องกันได้ทันต่อวิถีและเหมาะสม	สำนักงัด
๙	โครงการรณรงค์ป้องกันและแก้ไขปัญหายาเสพติด TO BE NUMBER ONE จังหวัดกระบี่	อุดหนุนสำนักงัดสาธารณสุขจังหวัดกระบี่ ตามโครงการ ฯ	อุดหนุนสำนักงานสาธารณสุขจังหวัดกระบี่ ตามโครงการ ฯ	๓๐,๐๐๐	๓๐,๐๐๐	๓๐,๐๐๐	๑๐,๐๐๐	๓๐,๐๐๐	จำนวนครั้งในการสนับสนุนการมีส่วนร่วมในการขับเคลื่อนการดำเนินงานตามโครงการ ฯ และการป้องกันและแก้ไขปัญหายาเสพติด/ จำนวน ๓ ครั้งต่อปี	มีส่วนร่วมในการขับเคลื่อนการดำเนินงานตามโครงการ ฯ และการป้องกันและแก้ไขปัญหายาเสพติด	สำนักงัด
รวม	๙ โครงการ	-	-	๕๖๕,๐๐๐	๕๖๕,๐๐๐	๕๖๕,๐๐๐	๕๖๕,๐๐๐	๕๖๕,๐๐๐	-	-	-

๕.ยุทธศาสตร์การพัฒนาคุณภาพชีวิตประชาชนสู่สังคมป่าอยู่

๕.๒ แผนงานสังคมสงเคราะห์

ที่	โครงการ	วัตถุประสงค์	เป้าหมาย (ผลผลิตของโครงการ)	งบประมาณ					ตัวชี้วัด (KPI)	ผลที่คาดว่าจะได้รับ	หน่วยงาน รับผิดชอบหลัก
				๒๕๖๖ (บาท)	๒๕๖๗ (บาท)	๒๕๖๘ (บาท)	๒๕๖๙ (บาท)	๒๕๗๐ (บาท)			
๓	โครงการฝึกอบรมให้กับผู้สูงอายุภายในตำบล	เพื่อส่งเสริมให้ผู้สูงอายุได้ทำกิจกรรมร่วมกัน	ผู้สูงอายุภายในตำบล หมู่ที่ ๓ - ๕	๓๐๐,๐๐๐	๓๐๐,๐๐๐	๓๐๐,๐๐๐	๓๐๐,๐๐๐	๓๐๐,๐๐๐	ร้อยละของความพึงพอใจของผู้สูงอายุที่มีต่อการจัดฝึกอบรม ฯ /ร้อยละ ๘๐	ผู้สูงอายุได้ทำกิจกรรมร่วมกันและมีคุณภาพชีวิตที่ดี	กองสวัสดิการสังคม
๒	โครงการฝึกอบรมให้กับผู้พิการและผู้ด้อยโอกาสภายในตำบล	เพื่อส่งเสริมให้ผู้พิการและผู้ด้อยโอกาสได้ทำกิจกรรมร่วมกัน	ผู้พิการและผู้ด้อยโอกาสภายในตำบล หมู่ที่ ๓ - ๕	๕๐,๐๐๐	๕๐,๐๐๐	๕๐,๐๐๐	๕๐,๐๐๐	๕๐,๐๐๐	ร้อยละของความพึงพอใจของผู้พิการและผู้ด้อยโอกาสที่มีต่อการจัดฝึกอบรม ฯ /ร้อยละ ๘๐	ผู้พิการได้ทำกิจกรรมร่วมกันและมีคุณภาพชีวิตที่ดี	กองสวัสดิการสังคม
๓	โครงการอบรมและศึกษาดูงานกลุ่มสตรีตำบลคลองประสงค์	เพื่อให้มีบทบาทในการทำงานโดยกระบวนการมีส่วนร่วม	สตรีภายในตำบล หมู่ที่ ๓ - ๕	๓๐๐,๐๐๐	๓๐๐,๐๐๐	๓๐๐,๐๐๐	๓๐๐,๐๐๐	๓๐๐,๐๐๐	ร้อยละของสตรีที่เข้ารับการอบรมและศึกษาดูงานมีส่วนร่วมและบทบาทในการทำงานมากขึ้น /ร้อยละ ๘๐	สตรีได้มีบทบาทในการทำงานมากขึ้น	กองสวัสดิการสังคม
๔	โครงการเยี่ยมผู้สูงอายุตำบลคลองประสงค์	เพื่อเยี่ยมผู้สูงอายุตำบลคลองประสงค์	ผู้สูงอายุภายในตำบล หมู่ที่ ๓ - ๕	๖๐,๐๐๐	๖๐,๐๐๐	๖๐,๐๐๐	๖๐,๐๐๐	๖๐,๐๐๐	ร้อยละความพึงพอใจของผู้สูงอายุที่มีต่อโครงการ/ร้อยละ ๘๐	ผู้สูงอายุได้ร่วมกิจกรรมตามโครงการ ฯ	กองสวัสดิการสังคม
๕	โครงการส่งเสริมสนับสนุนกองทุนสวัสดิการชุมชน	เพื่อส่งเสริมการรวมตัวของประชาชนในชุมชนโดยยึดหลักการ ประชาชนออม ๑ ส่วน งบประมาณ ๑ ส่วน และรัฐบาล ๑ ส่วน	ส่งเสริมสนับสนุนกองทุนสวัสดิการชุมชน หมู่ที่ ๓ - ๕ ตำบลคลองประสงค์	๕๐,๐๐๐	๕๐,๐๐๐	๕๐,๐๐๐	๕๐,๐๐๐	๕๐,๐๐๐	ร้อยละที่เพิ่มขึ้นในการสนับสนุนกองทุนสวัสดิการชุมชน /ร้อยละ ๘๐	ได้ส่งเสริมการรวมของประชาชนในชุมชน	กองสวัสดิการสังคม

ที่	โครงการ	วัตถุประสงค์	เป้าหมาย (ผลผลิตของโครงการ)	งบประมาณ					ตัวชี้วัด (KPI)	ผลที่คาดว่าจะได้รับ	หน่วยงาน รับผิดชอบ หลัก
				๒๕๖๖ (บาท)	๒๕๖๗ (บาท)	๒๕๖๘ (บาท)	๒๕๖๙ (บาท)	๒๕๗๐ (บาท)			
๖	โครงการอบรมสายใยรักแห่งครอบครัว	เพื่อส่งเสริมให้ครอบครัวเรียนรู้และเข้าใจตลอดจนปรับเปลี่ยนทัศนคติไม่เข้าใจ ให้ทรงกัน	จัดอบรมสตรีและครอบครัวภายในตำบล/จัดกิจกรรมฯลฯ	๕๐,๐๐๐	๕๐,๐๐๐	๕๐,๐๐๐	๕๐,๐๐๐	๕๐,๐๐๐	ร้อยละของผู้เข้ารับการอบรมได้เรียนรู้และเข้าใจสถาบันครอบครัวมากขึ้น / ร้อยละ ๘๐	เสริมสร้างสถาบันครอบครัวให้มีความอบอุ่นมากยิ่งขึ้น	กองสวัสดิการสังคม
๗	โครงการอบรมจัดกิจกรรมวันสตรีไทย	เพื่อส่งเสริมกิจกรรมในด้านการพัฒนาสตรี	สตรีภายใน ตำบล หมู่ที่ ๑ - ๔	๕๐,๐๐๐	๕๐,๐๐๐	๕๐,๐๐๐	๕๐,๐๐๐	๕๐,๐๐๐	ร้อยละของสตรีภายในตำบลที่ได้รับการส่งเสริมกิจกรรม / ร้อยละ ๘๐	แสดงถึงศักยภาพของสตรีในการทำงานเพื่อสังคม	กองสวัสดิการสังคม
๘	โครงการจัดกิจกรรมวันสตรีสากล	ส่งเสริมกิจกรรมในด้านการพัฒนาสตรี	สตรี ภายในตำบล หมู่ที่ ๑ - ๔	๕๐,๐๐๐	๕๐,๐๐๐	๕๐,๐๐๐	๕๐,๐๐๐	๕๐,๐๐๐	ร้อยละของสตรีภายในตำบลที่ได้รับการส่งเสริมกิจกรรม/ร้อยละ ๘๐	แสดงถึงศักยภาพของสตรีในการทำงานเพื่อสังคม	กองสวัสดิการสังคม
๙	โครงการช่วยเหลือผู้ยากไร้และเด็กด้อยโอกาส	เพื่อพัฒนาคุณภาพชีวิตให้ดีขึ้น	ช่วยเหลือผู้ยากไร้และเด็กด้อยโอกาส หมู่ที่ ๓ - ๔	๕๐,๐๐๐	๕๐,๐๐๐	๕๐,๐๐๐	๕๐,๐๐๐	๕๐,๐๐๐	ร้อยละของผู้ยากไร้และผู้ด้อยโอกาสที่ได้รับการช่วยเหลือ / ร้อยละ ๘๐	พัฒนาคุณภาพชีวิตให้ดีขึ้น	กองสวัสดิการสังคม
๑๐	โครงการส่งเสริม/สนับสนุนการค้าเงินงานด้านแฮนด์	เพื่อส่งเสริม/สนับสนุนกิจกรรมการค้าเงินงานด้านแฮนด์	ส่งเสริม/สนับสนุนกิจกรรมการค้าเงินงานด้านแฮนด์ให้กับผู้เฝ้าแฮนด์ภายในตำบล	๒๐,๐๐๐	๒๐,๐๐๐	๒๐,๐๐๐	๒๐,๐๐๐	๒๐,๐๐๐	ร้อยละของผู้เฝ้าแฮนด์ได้เข้าร่วมกิจกรรมการค้าเงินงานด้านแฮนด์ / ร้อยละ ๘๐	พัฒนาคุณภาพชีวิตให้ดีขึ้น	กองสวัสดิการสังคม
๑๑	โครงการอบรมพัฒนาสตรีและเสริมสร้างความเข้มแข็งของครอบครัว	เพื่อพัฒนาสตรีและเสริมสร้างความเข้มแข็งของครอบครัว	สตรีและครอบครัวภายในตำบล	๓๐,๐๐๐	๓๐,๐๐๐	๓๐,๐๐๐	๓๐,๐๐๐	๓๐,๐๐๐	ร้อยละของสตรีที่ได้รับการพัฒนาเพื่อสร้างความเข้มแข็งให้กับครอบครัว / ร้อยละ ๘๐	สตรีได้สร้างความเข้มแข็งให้กับครอบครัว	กองสวัสดิการสังคม

ที่	โครงการ	วัตถุประสงค์	เป้าหมาย (ผลผลิตของโครงการ)	งบประมาณ					ตัวชี้วัด (KPI)	ผลที่คาดว่าจะได้รับ	หน่วยงาน รับผิดชอบ หลัก
				๒๕๖๖ (บาท)	๒๕๖๗ (บาท)	๒๕๖๘ (บาท)	๒๕๖๙ (บาท)	๒๕๗๐ (บาท)			
๑๒	โครงการกองทุนแม่	เพื่อสนับสนุนกองทุนแม่	หมู่บ้าน ๓ - ๔ ภายในตำบล ปีละ ๑ ครั้ง	๕๐,๐๐๐	๕๐,๐๐๐	๕๐,๐๐๐	๕๐,๐๐๐	๕๐,๐๐๐	จำนวนครัวเรือนการสนับสนุนกองทุนแม่ ๑๐๖ ๐๖๓.	กองทุนแม่ได้รับการสนับสนุนงบประมาณ	กองสวัสดิการสังคม
๑๓	โครงการฝึกอบรมและศึกษาดูงานผู้นำชุมชนตำบล กองประมง	เพื่อพัฒนาศักยภาพของผู้นำชุมชนในการปฏิบัติงานให้มีประสิทธิภาพ	จัดฝึกอบรมและศึกษาดูงานให้กับผู้นำชุมชน / คณะผู้บริหาร / ส.อบต. / มนุษย์ / ส.กก.หมู่บ้าน / กลุ่มอาชีพ / องค์กรต่าง ๆ ฯลฯ	๕๐๐,๐๐๐	๕๐๐,๐๐๐	๕๐๐,๐๐๐	๕๐๐,๐๐๐	๕๐๐,๐๐๐	ร้อยละของผู้เข้ารับการฝึกอบรม มีการพัฒนาศักยภาพในการปฏิบัติงานเพิ่มขึ้น / ร้อยละ ๘๐	ได้พัฒนาศักยภาพของผู้นำชุมชนในการปฏิบัติงานให้มีประสิทธิภาพ	กองสวัสดิการสังคม
๑๔	โครงการบ้านท้อถิ่นไทยเทิดไถ่องค์ราชัน	เพื่อก่อสร้าง/ซ่อมแซมที่อยู่อาศัยให้กับประชาชนผู้ยากไร้และด้อยโอกาส	ก่อสร้าง/ซ่อมแซมบ้านท้อถิ่นไทย เทิดไถ่องค์ราชัน	๕๐๐,๐๐๐	๕๐๐,๐๐๐	๕๐๐,๐๐๐	๕๐๐,๐๐๐	๕๐๐,๐๐๐	ร้อยละที่เพิ่มขึ้นของบ้านท้อถิ่นไทยเทิดไถ่องค์ราชัน / ร้อยละ ๘๐	ประชาชนผู้ยากไร้และผู้ด้อยโอกาสมีบ้านเพื่ออยู่อาศัยที่มั่นคงและถาวร	กองสวัสดิการสังคม
๑๕	โครงการรองรับการดำเนินงานตามแผนสิทธิมนุษยชนแห่งชาติ	เพื่อรองรับการดำเนินงานตามแผนสิทธิมนุษยชนแห่งชาติ โดยมีมติ ด้านสิทธิมนุษยชน	จัดกิจกรรมรองรับการดำเนินงานตามแผนสิทธิมนุษยชนแห่งชาติ	๕๐,๐๐๐	๕๐,๐๐๐	๕๐,๐๐๐	๕๐,๐๐๐	๕๐,๐๐๐	ร้อยละของกิจกรรมที่รองรับการดำเนินงานตามแผน ฯ / ร้อยละ ๘๐	การดำเนินงานตามแผนสิทธิมนุษยชนแห่งชาติ ไม่มีคดีด้านสิทธิมนุษยชน เป็นไปอย่างมีประสิทธิภาพ	กองสวัสดิการสังคม
๑๖	โครงการอบรมและศึกษาดูงานพัฒนาคุณภาพชีวิตผู้สูงอายุ	เพื่อส่งเสริมให้ผู้สูงอายุมีคุณภาพชีวิตที่ดี	ผู้สูงอายุ ภายในตำบล หมู่ที่ ๓ - ๔	๓๐๐,๐๐๐	๓๐๐,๐๐๐	๓๐๐,๐๐๐	๓๐๐,๐๐๐	๓๐๐,๐๐๐	ร้อยละของผู้สูงอายุที่เข้าร่วมโครงการได้พักผ่อนและผ่อนคลายความเครียดหรือในจิตใจประจำวัน / ร้อยละ ๘๐	ผู้สูงอายุได้พักผ่อนและผ่อนคลายความเครียดในจิตใจประจำวัน	กองสวัสดิการสังคม

ที่	โครงการ	วัตถุประสงค์	เป้าหมาย (ผลผลิตของโครงการ)	งบประมาณ					ตัวชี้วัด (KPI)	ผลที่คาดว่าจะได้รับ	หน่วยงาน รับผิดชอบ
				๒๕๖๖ (บาท)	๒๕๖๗ (บาท)	๒๕๖๘ (บาท)	๒๕๖๙ (บาท)	๒๕๗๐ (บาท)			
๑๗	โครงการซ่อมแซมปรับปรุงบ้าน/ ที่อยู่อาศัย ของผู้สูงอายุ/ผู้พิการ ตำบลคลองประสมค์	เพื่อซ่อมแซมปรับปรุง บ้าน/ที่อยู่อาศัยของ ผู้สูงอายุ/ผู้พิการ ตำบล คลองประสมค์	ผู้สูงอายุ/ผู้พิการ ภายในตำบล หมู่ที่ ๑ - ๕	๕๐๐,๐๐๐	๕๐๐,๐๐๐	๕๐๐,๐๐๐	๕๐๐,๐๐๐	๕๐๐,๐๐๐	ร้อยละของผู้สูงอายุ/ผู้ พิการ มีความเป็นอยู่ที่ ดีขึ้นร้อยละ ๘๐	ผู้สูงอายุ/ผู้พิการ มี ความเป็นอยู่ที่ดีขึ้น	กอง สวัสดิการ สังคม
รวม	๑๗ โครงการ	-	-	๒,๕๐๐,๐๐๐	๒,๕๐๐,๐๐๐	๒,๕๐๐,๐๐๐	๒,๕๐๐,๐๐๐	๒,๕๐๐,๐๐๐	-	-	-

๕.๓ แผนงานสร้างความเข้มแข็งของชุมชน

ที่	โครงการ	วัตถุประสงค์	เป้าหมาย (ผลผลิตของ โครงการ)	งบประมาณ					ตัวชี้วัด (KPI)	ผลที่คาดว่าจะได้รับ	หน่วยงาน รับผิดชอบ
				๒๕๖๖ (บาท)	๒๕๖๗ (บาท)	๒๕๖๘ (บาท)	๒๕๖๙ (บาท)	๒๕๗๐ (บาท)			
๓	โครงการปกป้องสถาบันสำคัญของชาติ	เพื่อปลูกฝังและจ้ำจี้ถึงสถาบันสำคัญของชาติ	จัดกิจกรรมตามโครงการ ฯ -เด็ก เยาวชน และประชาชน ภายในตำบลสอง ประสงค์	๕๐,๐๐๐	๕๐,๐๐๐	๕๐,๐๐๐	๕๐,๐๐๐	๕๐,๐๐๐	ร้อยละของเด็ก เยาวชน และประชาชนภายใน ตำบลได้แสดงออกถึง ความจงรักภักดีต่อชาติ และพระมหากษัตริย์ / ร้อยละ ๘๐	มีโอกาสในการ แสดงออกถึงความ จงรักภักดีต่อชาติ และพระมหากษัตริย์	สำนักปลัด
๒	โครงการป้องกันและแก้ไขปัญหายาเสพติด	เพื่อป้องกันและแก้ไขปัญหายาเสพติดในพื้นที่	จัดกิจกรรมในการ ป้องกันเฝ้าระวัง และบำบัด บาลา -เห็นอุทิศทุนกรรม สังเสริม ฯ	๓๐๐,๐๐๐	๓๐๐,๐๐๐	๓๐๐,๐๐๐	๓๐๐,๐๐๐	๓๐๐,๐๐๐	ร้อยละของหมู่บ้านที่ได้ จัดกิจกรรมในการ ป้องกันและแก้ไขปัญหายาเสพติด / ร้อยละ ๘๐	ปัญหายาเสพติดในพื้นที่ได้รับการป้องกัน และแก้ไข	สำนักปลัด
๓	โครงการฝึกอบรมเด็กและเยาวชน ตำบลท่าโขลงยาเสพติด	เพื่อให้นัก เยาวชน ภายใน ตำบล ท่าโขลงยาเสพติด	จัดฝึกอบรมให้กับ เด็ก และเยาวชน ภายในตำบล จำนวน ๓ ครั้ง/ปี	๕๐,๐๐๐	๕๐,๐๐๐	๕๐,๐๐๐	๕๐,๐๐๐	๕๐,๐๐๐	ร้อยละของผู้เข้ารับการ อบรมรู้ถึงภัยของ ยาเสพติด ทำให้ท่าโขลง ยาเสพติด / ร้อยละ ๘๐	เด็ก เยาวชน ภายใน ตำบล ท่าโขลงยาเสพติด	สำนักปลัด
๔	โครงการจัดทำประชาคมหมู่บ้าน	เพื่อรับฟังความคิดเห็นในเรื่องต่าง ๆ ของคณะ หมู่บ้าน และเพื่อให้ ประชาชนเข้ามามีส่วนร่วม ในการแสดงความคิดเห็น และการพัฒนา ท้องถิ่น	จัดทำประชาคม หมู่บ้าน หมู่ ๓ - ๔ ตำบลสอง ประสงค์ จำนวน ๔ ครั้ง/ปี	๕๐,๐๐๐	๕๐,๐๐๐	๕๐,๐๐๐	๕๐,๐๐๐	๕๐,๐๐๐	ร้อยละของประชาชนที่มี ส่วนร่วมในการจัดทำ ประชาคมและร่วมแสดง ความคิดเห็นในการ พัฒนาท้องถิ่น / ร้อยละ ๘๐	ประชาชนมีส่วนร่วม และได้ทราบปัญหา และความต้องการ ของประชาชน	สำนักปลัด
๕	โครงการจัดทำประชาคมตำบล	เพื่อให้ประชาชนเข้ามามีส่วน ร่วมในการแสดงความคิดเห็นและการ พัฒนา ท้องถิ่น ระดับตำบล	จัดทำประชาคม ตำบล จำนวน ๓ ครั้ง/ปี	๕๐,๐๐๐	๕๐,๐๐๐	๕๐,๐๐๐	๕๐,๐๐๐	๕๐,๐๐๐	ร้อยละของประชาชนใน ตำบลที่เข้ามามีส่วนร่วม ในการแสดงความคิดเห็น และการพัฒนาท้องถิ่น / ร้อยละ ๘๐	ประชาชนมีส่วนร่วม และได้ทราบปัญหา และความต้องการ ของประชาชน	สำนักปลัด

ที่	โครงการ	วัตถุประสงค์	เป้าหมาย (ผลผลิตของ โครงการ)	งบประมาณ					ตัวชี้วัด (KPI)	ผลที่คาดว่าจะได้รับ	หน่วยงาน รับผิดชอบ หลัก
				๒๕๖๖ (บาท)	๒๕๖๗ (บาท)	๒๕๖๘ (บาท)	๒๕๖๙ (บาท)	๒๕๗๐ (บาท)			
๖	โครงการจัดประชุมสภา ฯ สัญจร ทุกหมู่บ้าน	เพื่อให้ประชาชนได้เข้ามารับ ฟังและแสดงความคิดเห็น	จัดประชุมสภา ฯ สัญจรทุกหมู่บ้าน หมู่ที่ ๑ - ๕ ตำบล คลองประมง	๓๖,๐๐๐	๓๖,๐๐๐	๓๖,๐๐๐	๓๖,๐๐๐	๓๖,๐๐๐	ร้อยละของประชาชนแม่ ละหมู่บ้านที่เข้ามารับฟัง และแสดงความคิดเห็นใน แต่ละครั้งที่มีการประชุม /ร้อยละ ๘๐	การบริหาร อบต. เป็นไปด้วยความ โปร่งใสตามหลักการ มาภิบาล	สำนักปลัด
๗	โครงการ อบต.เคลื่อนที่พบ ประชาชนและจัดทำประชาคม หมู่บ้าน/บ้านถ	เพื่อให้ประชาชนเข้ามามีส่วน ร่วมในการแสดงความคิดเห็น และการพัฒนาท้องถิ่น	จัดโครงการ อบต. เคลื่อนที่พบ ประชาชน และ จัดทำประชาคม หมู่บ้าน/ตำบลหมู่ ๑ - ๕	๕๐,๐๐๐	๕๐,๐๐๐	๕๐,๐๐๐	๕๐,๐๐๐	๕๐,๐๐๐	ร้อยละของประชาชนแม่ ละหมู่บ้านที่เข้ามามีส่วน ร่วมในการแสดงความคิดเห็น และการพัฒนา ท้องถิ่น/ร้อยละ ๘๐	ประชาชนมีส่วนร่วม มากขึ้น และได้ ทราบ ปัญหาความต้องการ	สำนักปลัด
๘	โครงการสัมมนาเชิงปฏิบัติการการ จัดทำแผนพัฒนาท้องถิ่นและ จัดทำแผนพัฒนาหมู่บ้าน /ตำบล ของตำบลคลองประมง	เพื่อให้เกิดประสิทธิภาพใน การจัดทำแผนพัฒนาท้องถิ่น และจัดทำ แผนพัฒนา หมู่บ้าน / ตำบล	ผู้นำชุมชน /ศกภ. แม่กลองมาท้องถิ่น / ผู้นำท้องถิ่น / คณะผู้บริหาร / ศ. อบต. ฯลฯ จำนวน ๑ ครั้งต่อปี	๕๐,๐๐๐	๕๐,๐๐๐	๕๐,๐๐๐	๕๐,๐๐๐	๕๐,๐๐๐	ร้อยละของผู้เข้ารับการ อบรมมีความรู้ในการ จัดทำแผนพัฒนาท้องถิ่น และแผนพัฒนาหมู่บ้านที่ มีประสิทธิภาพเพิ่มขึ้น/ ร้อยละ ๘๐	การจัดทำแผนพัฒนา ท้องถิ่นและจัดทำ แผนพัฒนาหมู่บ้าน/ ตำบลเกิด ประสิทธิภาพมากขึ้น	สำนักปลัด
รวม	๔ โครงการ	-	-	๔๑๖,๐๐๐	๔๑๖,๐๐๐	๔๑๖,๐๐๐	๔๑๖,๐๐๐	๔๑๖,๐๐๐	-	-	-

ก. ยุทธศาสตร์จังหวัดที่ ๓ พัฒนาคุณภาพชีวิตประชาชนผู้สูงอายุ และปรับตัวเข้ากับระบบการเปลี่ยนแปลง

ข. ยุทธศาสตร์การพัฒนาขององค์กรปกครองส่วนท้องถิ่นในเขตจังหวัดที่ ๓ เสริมสร้างคุณภาพชีวิต ประชาชนผู้สูงอายุ

๖. ยุทธศาสตร์ส่งเสริมการบริหารจัดการบ้านเมืองที่ดี

๖.๑ แผนงานบริหารงานทั่วไป

ที่	โครงการ	วัตถุประสงค์	เป้าหมาย (ผลผลิตของโครงการ)	งบประมาณ					ตัวชี้วัด (KPI)	ผลที่คาดว่าจะได้รับ	หน่วยงานรับผิดชอบหลัก
				๒๕๖๖ (บาท)	๒๕๖๗ (บาท)	๒๕๖๘ (บาท)	๒๕๖๙ (บาท)	๒๕๗๐ (บาท)			
๑	โครงการพัฒนาระบบเสียงวิสาข/สวนสาข	เพื่อให้ติดตั้งสื่อสารได้ทั่วพื้นที่	ติดตั้งระบบเสียงวิสาข/สวนสาข หมู่ที่ ๑ - ๕	๕๐๐,๐๐๐	๕๐๐,๐๐๐	-	๕๐๐,๐๐๐	๕๐๐,๐๐๐	ร้อยละของหมู่บ้านที่มีระบบเสียงวิสาข/สวนสาขที่ได้มาตรฐาน /ร้อยละ ๘๐	ประชาชนได้รับข่าวสารที่ทั่วถึง	สำนักปลัด
๒	โครงการซ่อมแซมระบบเสียงวิสาข/สวนสาข	เพื่อใช้สำหรับซ่อมแซมส่วนที่ชำรุดเสียหาย	จัดหาวัสดุ และอุปกรณ์ต่าง ๆ ที่เกี่ยวกับระบบเสียงตามสายที่ชำรุด	-	-	-	-	๓๐๐,๐๐๐	ร้อยละของหมู่บ้านที่มีระบบเสียงตามสายที่ชำรุดได้รับการซ่อมแซม	วัตถุประสงค์	สำนักปลัด
๓	โครงการจัดทำเว็บไซต์ ของ อบต.	เพื่อเผยแพร่ข้อมูลข่าวสารและรับฟังปัญหาความเดือดร้อนของประชาชน	ค่าเช่าพื้นที่ทำงาดาวน์โหลด	๕๐,๐๐๐	๕๐,๐๐๐	๕๐,๐๐๐	๕๐,๐๐๐	๕๐,๐๐๐	ร้อยละของความพึงพอใจของประชาชนที่มีต่อ เว็บไซต์ของ อบต. /ร้อยละ ๗๐	ประชาชนและหน่วยงานอื่นได้รับทราบข้อมูลข่าวสาร	สำนักปลัด
๔	โครงการเผยแพร่ประชาสัมพันธ์กิจกรรม อบต.	เพื่อเผยแพร่ให้ประชาชนรับทราบกิจกรรมของ อบต.	ผลิตเอกสาร วารสารประชาสัมพันธ์ ๑-๒ ครั้งปี ๆ ละ	๓๐,๐๐๐	๓๐,๐๐๐	๓๐,๐๐๐	๓๐,๐๐๐	๓๐,๐๐๐	จำนวนครั้งในการจัดทำเอกสาร วารสารประชาสัมพันธ์มีกิจกรรมของ อบต./จำนวน ๑-๒ ครั้งต่อปี	ประชาชนมีความเข้าใจในกิจกรรมของ อบต. มากขึ้น	สำนักปลัด
๕	โครงการส่งบุคลากรเข้ารับการฝึกอบรมของกรมส่งเสริมการปกครองท้องถิ่นและหน่วยงานอื่น	เพื่อเพื่อศึกษาภาพในการปฏิบัติงาน	ผู้บริหารท้องถิ่น สมาชิกสภา อบต. พนักงานส่วนตำบล และพนักงานจ้าง	๓๐๐,๐๐๐	๓๐๐,๐๐๐	๓๐๐,๐๐๐	๓๐๐,๐๐๐	๓๐๐,๐๐๐	ร้อยละของบุคลากรที่เข้ารับการฝึกอบรมสามารถปฏิบัติงานได้อย่างมีประสิทธิภาพและ บริการประชาชนได้เต็มที่ /ร้อยละ ๘๐	การปฏิบัติงานมีประสิทธิภาพและ บริการประชาชนได้ดี	สำนักปลัด
๖	โครงการ อปท.ไปไม่ถึง หัวใจชุมชน	เพื่อให้ข้าราชการ/พนักงานมีจิตสำนึกในการทำงานคือประชาชน และเสียสละในการทุจริต	จัดกิจกรรมตามโครงการให้กับคณะผู้บริหาร /ส.อบต./ ข้าราชการ/พนักงาน ภายในหน่วยงาน	๓๐๐,๐๐๐	๓๐๐,๐๐๐	๓๐๐,๐๐๐	๓๐๐,๐๐๐	๓๐๐,๐๐๐	ร้อยละของผู้ที่เข้าร่วมกิจกรรมมีจิตสำนึกและทำงานด้วยความโปร่งใส/ร้อยละ ๘๐	ทำให้เกิดประโยชน์ต่อตนเองและประชาชนโดยรวม	สำนักปลัด

ที่	โครงการ	วัตถุประสงค์	เป้าหมาย (ผลผลิตของโครงการ)	งบประมาณ					ตัวชี้วัด (KPI)	ผลที่คาดว่าจะได้รับ	หน่วยงานรับผิดชอบหลัก
				๒๕๖๖ (บาท)	๒๕๖๗ (บาท)	๒๕๖๘ (บาท)	๒๕๖๙ (บาท)	๒๕๗๐ (บาท)			
๓	โครงการฝึกอบรมบรรณคดีให้ประชาชนมีส่วนร่วมทางกาเมืองและส่งเสริมประชาธิปไตย	เพื่ออบรมบรรณคดีให้ประชาชนมีส่วนร่วมทางกาเมืองและส่งเสริมประชาธิปไตย	จัดอบรมและสร้างกิจกรรมให้กับผู้เ้าชุมชนประชาชนอาสา วมรค์ประชาสัมพันธ์ฯ จำนวน ๓ ครั้ง/ปี	๓๐,๐๐๐	๓๐,๐๐๐	๓๐,๐๐๐	๓๐,๐๐๐	๓๐,๐๐๐	ร้อยละของผู้เ้ารับการอบรมมีส่วนร่วมหาพยากรเมืองและส่งเสริมประชาธิปไตยที่เพิ่มขึ้น / ร้อยละ ๘๐	ประชาชนมีส่วนร่วมทางกาเมืองและส่งเสริมประชาธิปไตย	สำนักปัด
๔	โครงการฝึกอบรณกฎหมายที่ประชาชนควรรอบ	เพื่อให้ประชาชนมีความรู้ ความเข้าใจในกฎหมายที่เกี่ยวข้องในชีวิตประจำวัน	จัดอบรณกฎหมายที่ประชาชนควรรอบ	๒๐,๐๐๐	๒๐,๐๐๐	๒๐,๐๐๐	๒๐,๐๐๐	๒๐,๐๐๐	ร้อยละของผู้เ้ารับการอบรณกฎหมายเบื้องต้น มีความรู้ ความเข้าใจในกฎหมายที่เกี่ยวข้องในชีวิตประจำวันเพิ่มขึ้นร้อยละ ๘๐	ผู้เ้ารับการอบรณสามารถนำความรูไปใช้ในชีวิตประจำวันและแก้ปัญหาการถูกหลอกอาช	สำนักปัด
๕	โครงการจัดการเลือกตั้งทั่วไปหรือเลือกตั้งเฉพาะตำแหน่งที่ว่าง สมาชิกสภาองค์กรปกครองส่วนท้องถิ่น หรือนายกองค์กรปกครองส่วนท้องถิ่น	เพื่อจัดการเลือกตั้งทั่วไปหรือเลือกตั้งเฉพาะตำแหน่งที่ว่าง	จัดการเลือกตั้งทั่วไป หรือเลือกตั้งเฉพาะตำแหน่งที่ว่าง ส.อบค.นายก อบค. หมู่ที่ ๑ - ๕	๔๐๐,๐๐๐	๔๐๐,๐๐๐	๔๐๐,๐๐๐	๔๐๐,๐๐๐	๔๐๐,๐๐๐	ร้อยละของประชาชนในค้ลงทะเบียนใช้สิทธิลงคะแนนเลือกตั้ง/ร้อยละ ๘๐	การเลือกตั้งเป็นไปด้วความเรียบร้อย	สำนักปัด
๑๐	โครงการศึกษากอบรณและทัศนศึกษาดูงานผู้บริหารท้องถิ่น สมาชิกสภาท้องถิ่น จัวชาการและพนักงานจ้าง	เพื่อเพิ่มประสิทธิภาพในการปฏิบัติงาน	ผู้บริหารท้องถิ่น สมาชิกสภา อบค. พนักงานส่วนตำบลและพนักงานจ้าง	๕๐๐,๐๐๐	๕๐๐,๐๐๐	๕๐๐,๐๐๐	๕๐๐,๐๐๐	๕๐๐,๐๐๐	ร้อยละของบุคลากรที่เข้ารับการศึกษากอบรณและทัศนศึกษาดูงานสามารถปฏิบัติงานด้้อย่างมีประสิทธิภาพและอบบริการประชาชนได้เพิ่มขึ้น / ร้อยละ ๘๐	การปฏิบัติงานมีประสิทธิภาพและอบบริการประชาชนได้เพิ่มขึ้น	สำนักปัด
๑๑	โครงการอบรมรค์ประชาสัมพันธ์กับการจัดเก็บกาจัดและค่าธรรมเนียมค่ากาประจำวัน	เพื่อเป็นการประชาสัมพันธ์การประชาสัมพันธ์การจัเก็บกาจัด, ค่าธรรมเนียมประจำปี	จัดคำป้าบรณประชาสัมพันธ์การจัเก็บกาจัดประจำปี / จัดคำป้าบรณประชาสัมพันธ์ / จัดเก็บกาจัดเดือนที่ ๑ ๑ จำนวน ๔ หมู่บ้าน	๕๐,๐๐๐	๕๐,๐๐๐	๕๐,๐๐๐	๕๐,๐๐๐	๕๐,๐๐๐	ร้อยละของประชาชนที่อยู่ใ้น่าบ้การกาจัดด้รับทราบถึงเวลาในการจัเก็บกาจัดและค่าธรรมเนียมประจำปี / ร้อยละ ๘๐	ประชาชนได้รับทราบถึงเวลาในการจัเก็บกาจัดและค่าธรรมเนียมประจำปีของ อบค.	กองคลัง

๖.ยุทธศาสตร์ส่งเสริมการบริหารจัดการบ้านเมืองที่ดี

๖.๒ แผนงานการรักษาความสงบภายใน

ที่	โครงการ	วัตถุประสงค์	เป้าหมาย (ผลผลิตของ โครงการ)	งบประมาณ					ตัวชี้วัด (KPI)	ผลที่คาดว่าจะได้รับ	หมายเหตุ รับผิดชอบ หลัก
				๒๕๖๖ (บาท)	๒๕๖๗ (บาท)	๒๕๖๘ (บาท)	๒๕๖๙ (บาท)	๒๕๗๐ (บาท)			
๑	โครงการฝึกซ้อมแผนอพยพภัยทางทะเล	เพื่อเสริมความพร้อมในการเผชิญเหตุการณ์	ฝึกซ้อมและซ้อมแผนให้กับประชาชนภายในตำบลของประมง จำนวน ๓ ครั้ง/ปี	๕๐,๐๐๐	๕๐,๐๐๐	๕๐,๐๐๐	๕๐,๐๐๐	๕๐,๐๐๐	ร้อยละของผู้เข้ารับการฝึกซ้อม ๑ มีความพร้อมในการเผชิญเหตุการณ์/ร้อยละ ๘๐	สามารถฝึกซ้อมได้ทั้งช่วงที่เฝ้าระวังความสงบ	สำนักปลัด
๒	โครงการฝึกอบรมส่งเสริมความรู้เกี่ยวกับสาธารณสุขและการป้องกันภัยแก่ประชาชน	เพื่อให้ประชาชนมีความรู้เกี่ยวกับสาธารณสุขและการป้องกันภัย	จัดฝึกอบรมให้กับประชาชน หมู่ที่ ๑ - ๔ จำนวน ๑ ครั้ง/ปี	๕๐,๐๐๐	๕๐,๐๐๐	๕๐,๐๐๐	๕๐,๐๐๐	๕๐,๐๐๐	ร้อยละของประชาชนมีความรู้เกี่ยวกับสาธารณสุขและการป้องกันภัย/ร้อยละ ๘๐	มีความรู้เกี่ยวกับสาธารณสุขและการป้องกันภัย	สำนักปลัด
๓	โครงการป้องกันและบรรเทาความเดือดร้อนของประชาชนที่เกิดจากสาธารณสุขต่างๆ	เพื่อบรรเทาความเดือดร้อนของประชาชนที่เกิดจากสาธารณสุขต่างๆ	ประชาชนที่เกิดสาธารณสุขภายในตำบล หมู่ที่ ๑ - ๔	๘๐๐,๐๐๐	๘๐๐,๐๐๐	๘๐๐,๐๐๐	๘๐๐,๐๐๐	๘๐๐,๐๐๐	ร้อยละของครัวเรือนที่ประสบสาธารณสุขต่างๆ ได้รับการบรรเทาความเดือดร้อน/ร้อยละ ๘๐	ประชาชนได้รับการบรรเทาความเดือดร้อนที่เกิดจากสาธารณสุขต่างๆ	สำนักปลัด
๔	โครงการจัดหากล้องโทรทัศน์วงจรปิด (CCTV) พร้อมติดตั้งสำหรับสำนักงาน อบต. และหมู่ที่ ๑ - ๔	เพื่อความปลอดภัยในชีวิตและทรัพย์สินของประชาชน	จัดหาพร้อมติดตั้งกล้องโทรทัศน์วงจรปิด (CCTV) สำนักงาน อบต. และหมู่ที่ ๑ - ๔	๑,๐๐๐,๐๐๐	๑,๐๐๐,๐๐๐	๑,๐๐๐,๐๐๐	๑,๐๐๐,๐๐๐	๑,๐๐๐,๐๐๐	ร้อยละของประชาชน มีความปลอดภัยในชีวิตและทรัพย์สินเพิ่มขึ้น / ร้อยละ ๘๐	ประชาชนได้รับความปลอดภัยในชีวิตและทรัพย์สิน	สำนักปลัด
๕	โครงการจัดหากล้องโทรทัศน์วงจรปิด (CCTV) พร้อมติดตั้งสำหรับอาคาร อปร. หมู่ที่ ๑ - ๔	เพื่อความปลอดภัยในชีวิตและทรัพย์สินของประชาชน	จัดหาพร้อมติดตั้งกล้องโทรทัศน์วงจรปิด (CCTV) อาคาร อปร. หมู่ที่ ๑ - ๔	๕๐๐,๐๐๐	๕๐๐,๐๐๐	-	๕๐๐,๐๐๐	๕๐๐,๐๐๐	ร้อยละของประชาชน มีความปลอดภัยในชีวิตและทรัพย์สินเพิ่มขึ้น / ร้อยละ ๘๐	ประชาชนได้รับความปลอดภัยในชีวิตและทรัพย์สิน	สำนักปลัด

ที่	โครงการ	วัตถุประสงค์	เป้าหมาย (นผลผลิตของ โครงการ)	งบประมาณ					ตัวชี้วัด (KPI)	ผลที่คาดว่าจะได้รับ	หน่วยงาน รับผิดชอบ หลัก
				๒๕๖๖ (บาท)	๒๕๖๗ (บาท)	๒๕๖๘ (บาท)	๒๕๖๙ (บาท)	๒๕๗๐ (บาท)			
๖	โครงการลดทุนการประปาส่วนภูมิภาคในการติดตั้งหัวละโลกดับเพลิง	เพื่อระงับเหตุอัคคีภัยและเพื่อบรรเทาความเดือดร้อนจากสาธารณภัยต่างๆ	ลดทุนการประปาส่วนภูมิภาคในการติดตั้งหัวละโลกดับเพลิง	๑๐๐,๐๐๐	๑๐๐,๐๐๐	๑๐๐,๐๐๐	๑๐๐,๐๐๐	๑๐๐,๐๐๐	ร้อยละที่เพิ่มขึ้นของอุปกรณ์ที่ทำให้การปฏิบัติงานมีประสิทธิภาพเพิ่มขึ้น/ร้อยละ ๕๐	ปฏิบัติงานได้อย่างมีประสิทธิภาพ	สำนักปลัด
๗	โครงการฝึกอบรมทวนชุดปฏิบัติการจิตอาสาป้องกันอัคคีภัยของหน่วยงานส่วนตำบลของประจวบคีรีขันธ์	เพื่อเสริมความพร้อมในการเผชิญเหตุการณ์	จัดให้มีการฝึกอบรมชุดปฏิบัติการจิตอาสาป้องกันอัคคีภัยของหน่วยงานส่วนตำบลของประจวบคีรีขันธ์	-	-	๑๐๐,๐๐๐	-	-	ร้อยละของผู้เข้าร่วมโครงการ/กิจกรรมมีความพร้อมในการเผชิญเหตุการณ์/ร้อยละ ๘๐	สามารถฝึกภัยได้ทันทั้งที่และลดความสูญเสีย	สำนักปลัด
๘	โครงการฝึกอบรมอาสาสมัครป้องกันภัยฝ่ายพลเรือน (สปพร.) รุ่นที่ ๒	เพื่อให้ได้คนหรือช่วยความร่วมมือที่เป็นแข็ง ในการป้องกันและบรรเทาสาธารณภัย	จัดให้มีการฝึกอบรมอาสาสมัครป้องกันภัยฝ่ายพลเรือน (สปพร.) รุ่นที่ ๒ จำนวนไม่น้อยกว่า ๒๐ คน	๑๐๐,๐๐๐	-	-	-	-	ร้อยละของ สปพร. มีความรู้ความเข้าใจและมีประสิทธิภาพในการปฏิบัติหน้าที่/ร้อยละ ๘๐	สามารถฝึกภัยได้ทันทั้งที่และลดความสูญเสีย	สำนักปลัด
๙	โครงการฝึกอบรมทวนอาสาสมัครป้องกันภัยฝ่ายพลเรือน (สปพร.)	เพื่อเสริมทักษะและการปฏิบัติงานด้านการป้องกันและบรรเทาสาธารณภัย	จัดให้มีการฝึกอบรมทวนอาสาสมัครป้องกันภัยฝ่ายพลเรือน (สปพร.)	-	๓๐๐,๐๐๐	๑๐๐,๐๐๐	๓๐๐,๐๐๐	๓๐๐,๐๐๐	ร้อยละของ สปพร. มีความรู้ความเข้าใจและมีประสิทธิภาพในการปฏิบัติหน้าที่/ร้อยละ ๘๐	สามารถฝึกภัยได้ทันทั้งที่และลดความสูญเสีย	สำนักปลัด
รวม	๙ โครงการ	-	-	๒,๘๗๐,๐๐๐	๒,๘๗๐,๐๐๐	๒,๖๗๐,๐๐๐	๒,๘๗๐,๐๐๐	๒,๘๗๐,๐๐๐	-	-	-

รายละเอียดโครงการพัฒนา
ที่นำมาจากแผนหมู่บ้านและแผนพัฒนาชุมชน
(พ.ศ. ๒๕๖๖ - ๒๕๗๐)

องค์การบริหารส่วนตำบลคลองประสงค์ อำเภอเมืองกระบี่ จังหวัดกระบี่

ก.ยุทธศาสตร์จังหวัดที่ ๑ พัฒนาการท่องเที่ยวให้เป็นการท่องเที่ยวสีเขียว (Green Tourism) เพิ่มศักยภาพให้ได้มาตรฐานในระดับสากล และเชื่อมโยงการท่องเที่ยวระดับภูมิภาคและนานาชาติ
ข.ยุทธศาสตร์การพัฒนาขององค์กรปกครองส่วนท้องถิ่นในเขตจังหวัดที่ ๑ พัฒนาการท่องเที่ยวให้เป็นท่องเที่ยวสีเขียว (Green Tourism)

๑.ยุทธศาสตร์การพัฒนาการคมนาคมและโครงสร้างพื้นฐาน

๑.๑ แผนงานอุตสาหกรรมและการโยธา

ที่	โครงการ	วัตถุประสงค์	เป้าหมาย (ผลผลิตของ โครงการ)	งบประมาณ					ตัวชี้วัด (KPI)	ผลที่คาดว่าจะได้รับ	ที่มาของ โครงการ	หน่วยงาน รับผิดชอบ หลัก
				๒๕๖๖ (บาท)	๒๕๖๗ (บาท)	๒๕๖๘ (บาท)	๒๕๖๙ (บาท)	๒๕๗๐ (บาท)				
๑	โครงการก่อสร้างลานจอดรถบริเวณสะพานท่าเทียบเรือท่า หมู่ที่ ๑	เพื่อความสะดวกและความปลอดภัยในทรัพย์สินของประชาชน	กว้าง ๕ เมตร ยาว ๓๕ เมตร	๕๐๐,๐๐๐	-	-	-	-	ร้อยละของผู้ใช้/ครัวเรือนที่มีความสะดวก/ร้อยละ ๙๐	ประชาชนและนักท่องเที่ยวได้รับความสะดวกปลอดภัย	แผนหมู่บ้าน หมู่ที่ ๑	กองช่าง
๒	โครงการปรับปรุงอาคารอเนกประสงค์ หมู่ที่ ๑	เพื่อให้ อาคารอเนกประสงค์มีความ สะดวกปลอดภัย และใช้งานได้อย่างมีประสิทธิภาพ	(รายละเอียดตามแบบรูปของ อบต.คลองประสงค์กำหนด)	-	-	-	-	๓๐๐,๐๐๐	ร้อยละของประชาชนที่ได้รับความสะดวกในการใช้บริการ/ ๘๐	ประชาชนได้รับความสะดวกและปลอดภัย	แผนหมู่บ้าน หมู่ที่ ๑	กองช่าง
๓	โครงการก่อสร้างกำแพงสุสาน หมู่ที่ ๒ ท่าเรือ	เพื่ออำนวยความสะดวกและความปลอดภัยแก่ประชาชน	กว้าง ๐.๘๐ เมตร ยาว ๕๖ เมตร สูง ๑.๒๐ เมตร	๕๐๐,๐๐๐	-	-	-	-	ร้อยละของผู้ใช้/ครัวเรือนที่มีความสะดวก/ร้อยละ ๙๐	ประชาชนในพื้นที่ได้รับความสะดวกปลอดภัย	แผนหมู่บ้าน หมู่ที่ ๒	กองช่าง
๔	โครงการก่อสร้างกำแพงสุสาน หมู่ที่ ๒ ท่าใต้	เพื่ออำนวยความสะดวกและความปลอดภัยแก่ประชาชน	กว้าง ๐.๘๐ เมตร ยาว ๕๐ เมตร สูง ๑.๒๐ เมตร	๕๐๐,๐๐๐	-	-	-	-	ร้อยละของผู้ใช้/ครัวเรือนที่มีความสะดวก/ร้อยละ ๙๐	ประชาชนในพื้นที่ได้รับความสะดวกปลอดภัย	แผนหมู่บ้าน หมู่ที่ ๒	กองช่าง

ที่	โครงการ	วัตถุประสงค์	เป้าหมาย (ผลผลิตของ โครงการ)	งบประมาณ					ตัวชี้วัด (KPI)	ผลที่คาดว่าจะได้รับ	ที่มาของ โครงการ	หน่วยงาน รับผิดชอบ หลัก
				๒๕๖๒ (บาท)	๒๕๖๓ (บาท)	๒๕๖๔ (บาท)	๒๕๖๕ (บาท)	๒๕๖๖ (บาท)				
๕	โครงการรื้อเปิดถนนสายนาทอง ทาง - บ้านป้ามี หมู่ที่ ๒	เพื่อเพิ่มเส้นทาง คมนาคมสัญจร ภายในหมู่บ้าน	กว้าง ๙ เมตร ยาว ๒,๕๐๐ เมตร	-	-	๓,๐๐๐,๐๐๐	-	-	จำนวนของถนนที่ เพิ่มขึ้น	มีเส้นทางการ คมนาคมสัญจร เพิ่มขึ้น	แผนหมู่บ้าน หมู่ที่ ๒	กองช่าง
๖	โครงการก่อสร้างแนวป้องกัน การไหลเกาะไหลทางถนน คสล. สายหลัก หมู่ที่ ๒	เพื่อป้องกันการกัด เซาะตลิ่ง	ระยะทาง ๓,๕๐๐ เมตร	-	๓,๐๐๐,๐๐๐	-	-	-	ร้อยละของผู้ใช้/ ครัวเรือนที่มีความ สะดวก/ร้อยละ ๘๐	ประชาชนและ นักท่องเที่ยวได้รับ ความสะดวก ปลอดภัย	แผนหมู่บ้าน หมู่ที่ ๒	กองช่าง
๗	โครงการก่อสร้างห้องน้ำศาลา อเนกประสงค์ หมู่ที่ ๒	เพื่อความสะดวกและ ถูกสุขลักษณะ	(ตามแบบรูป ของ อบต.คลอง ประสงค์กำหนด)	-	-	๕๐๐,๐๐๐	-	-	ร้อยละของผู้ใช้/ ครัวเรือนที่มีความ สะดวก/ร้อยละ ๘๐	ประชาชนและ นักท่องเที่ยวได้รับ ความสะดวกและ ถูกสุขลักษณะ	แผนหมู่บ้าน หมู่ที่ ๒	กองช่าง
๘	โครงการขยายไหล่ทางถนน คสล. สายมั่งฮืด - หักไม้ไผ่ หมู่ที่ ๒	เพื่อเพิ่มความสะดวก ในการคมนาคมสัญจร	ระยะทาง ๓,๕๐๐ เมตร	-	-	-	๓,๕๐๐,๐๐๐	-	ร้อยละของผู้ใช้/ ครัวเรือนที่มีความ สะดวก/ร้อยละ ๙๐	ประชาชนและ นักท่องเที่ยวได้รับ ความสะดวก ปลอดภัย	แผนหมู่บ้าน หมู่ที่ ๒	กองช่าง
รวม	๔ โครงการ	-	-	๓,๐๐๐,๐๐๐	๓,๐๐๐,๐๐๐	๓,๕๐๐,๐๐๐	๓,๕๐๐,๐๐๐	๕๐๐,๐๐๐	-	-	-	-

๑.๒ แผนงานเคหะและชุมชน

ที่	โครงการ	วัตถุประสงค์	เป้าหมาย (ผลผลิตของ โครงการ)	งบประมาณ					ตัวชี้วัด (KPI)	ผลที่คาดว่าจะ ได้รับ	ที่มาของ โครงการ	หน่วยงาน รับผิดชอบ หลัก
				๒๕๖๖ (บาท)	๒๕๖๗ (บาท)	๒๕๖๘ (บาท)	๒๕๖๙ (บาท)	๒๕๗๐ (บาท)				
๓	โครงการสวนสาธารณะเพื่อ สุขภาพทุ่งสัก หมู่ที่ ๑	เพื่อให้เด็ก เยาวชน และประชาชนมี สถานที่สำหรับออกกำลังกาย	กว้าง ๔๐ เมตร ยาว ๔๐ เมตร	-	๑,๐๐๐,๐๐๐	-	-	-	ร้อยละเด็ก เยาวชน และ ประชาชนมี สถานที่สำหรับ ออกกำลังกาย/ ร้อยละ๘๐	ประชาชนและ นักท่องเที่ยว ได้รับความ สะดวกปลอดภัย	แผนหมู่บ้าน หมู่ที่ ๑	กองช่าง
รวม	๑ โครงการ	-	-	-	๑,๐๐๐,๐๐๐	-	-	-	-	-	-	

รายละเอียดโครงการพัฒนา
แผนพัฒนาท้องถิ่น (พ.ศ. ๒๕๖๖ - ๒๕๗๐)
สำหรับ โครงการที่เกินศักยภาพขององค์กรปกครองส่วนท้องถิ่นที่ใช้สำหรับการประสานแผนพัฒนาท้องถิ่น
องค์การบริหารส่วนตำบลคลองประสงค์ อำเภอเมืองกระบี่ จังหวัดกระบี่

ก.ยุทธศาสตร์จังหวัดที่ ๑ พัฒนาการท่องเที่ยวให้เป็นการท่องเที่ยวสีเขียว (Green Tourism) เพิ่มศักยภาพให้ได้มาตรฐานในระดับสากล และเชื่อมโยงการท่องเที่ยวระดับภูมิภาคและนานาชาติ

ข.ยุทธศาสตร์การพัฒนาขององค์กรปกครองส่วนท้องถิ่นในเขตจังหวัดที่ ๑ พัฒนาการท่องเที่ยวให้เป็นท่องเที่ยวสีเขียว (Green Tourism)

๑.ยุทธศาสตร์การพัฒนาการคมนาคมและโครงสร้างพื้นฐาน

๑.๑ แผนงานอุตสาหกรรมและการโยธา

ที่	โครงการ	วัตถุประสงค์	เป้าหมาย (ผลผลิตของ โครงการ)	งบประมาณ					ตัวชี้วัด (KPI)	ผลที่คาดว่าจะ ได้รับ	หน่วยงาน รับผิดชอบหลัก
				๒๕๖๖ (บาท)	๒๕๖๗ (บาท)	๒๕๖๘ (บาท)	๒๕๖๙ (บาท)	๒๕๗๐ (บาท)			
๑	โครงการปรับปรุง ถนน คสล. สายท่าเล - แหมนซาม หมู่ที่ ๑ - ๓	เพื่อเพิ่มความสะดวก ในการคมนาคม สัญจรและเพื่อให้ ถนนมีมาตรฐาน	ยาว ๘,๖๐๐ เมตร	๒,๐๐๐,๐๐๐	๒,๐๐๐,๐๐๐	๒,๐๐๐,๐๐๐	๒,๐๐๐,๐๐๐	๒,๐๐๐,๐๐๐	ร้อยละของผู้ใช้/ ครัวเรือนที่มีความ สะดวก/ร้อยละ ๙๐	ประชาชนและ นักท่องเที่ยวได้รับ ความสะดวก ปลอดภัย	- อบจ.กระบี่ - สนง.จ.กระบี่ - กองช่าง อบต.คลอง ประสงค์
๒	โครงการปรับปรุงไหล่ทาง สายท่าเล - แหมนซาม	เพื่อเพิ่มความสะดวก ในการคมนาคม สัญจรและเพื่อให้ ถนนมีมาตรฐาน	ข้างละ ๑ เมตร (สองข้างทาง) ยาว ๘,๖๐๐ เมตร	๒,๐๐๐,๐๐๐	๒,๐๐๐,๐๐๐	๒,๐๐๐,๐๐๐	๒,๐๐๐,๐๐๐	๒,๐๐๐,๐๐๐	ร้อยละของผู้ใช้/ ครัวเรือนที่มีความ สะดวก/ร้อยละ ๙๐	ประชาชนและ นักท่องเที่ยวได้รับ ความสะดวก ปลอดภัย	- อบจ.กระบี่ - สนง.จ.กระบี่ - กองช่าง อบต.คลอง ประสงค์
๓	โครงการดีเส้นจราจรสายท่าเล - แหมนซาม หมู่ที่ ๑ - ๓	เพื่อเพิ่มความสะดวก ในการคมนาคม สัญจรและเพื่อให้ ถนนมีมาตรฐาน	ระยะทาง ๑๐,๐๐๐ เมตร	๓,๕๐๐,๐๐๐	๓,๕๐๐,๐๐๐	๓,๕๐๐,๐๐๐	๓,๕๐๐,๐๐๐	๓,๕๐๐,๐๐๐	ร้อยละของผู้ใช้/ ครัวเรือนที่มีความ สะดวก/ร้อยละ ๙๐	ประชาชนและ นักท่องเที่ยวได้รับ ความสะดวก ปลอดภัย	- อบจ.กระบี่ - สนง.จ.กระบี่ - กองช่าง อบต.คลอง ประสงค์

ที่	โครงการ	วัตถุประสงค์	เป้าหมาย (ผลลัพธ์ของ โครงการ)	งบประมาณ					ตัวชี้วัด (KPI)	ผลที่คาดว่าจะ ได้รับ	หน่วยงาน รับผิดชอบหลัก
				๒๕๖๖ (บาท)	๒๕๖๗ (บาท)	๒๕๖๘ (บาท)	๒๕๖๙ (บาท)	๒๕๗๐ (บาท)			
๔	โครงการก่อสร้างแนวกันเขื่อน คลัง (คสท. ไม้ฝ่อ และหินทิ้ง) หมู่ที่ ๑, ๒ และ ๓	เพื่อเป็นการป้องกัน การกัดเซาะชายฝั่ง ของแหลม คลื่น และกระแสน้ำ	ยาว ๒,๐๐๐ เมตร	๓๐,๐๐๐,๐๐๐	-	-	-	-	ร้อยละของ ครัวเรือนที่ สามารถป้องกัน การกัดเซาะ ชายฝั่งร้อยละ ๙๐	ป้องกันสิ่งทอน เซาะพังและ ป้องกันทรัพย์สิน ประชาชนจากคลื่น	- สนง. เขตภาคตะวันออก และกบินทร์บุรี จังหวัดกระบี่ - สนง.กระบี่ - กองช่าง อบ.ค.ค คลองประสงค์
๕	โครงการก่อสร้างศูนย์บริการ นักท่องเที่ยวบริเวณเขา ชนาน้ำ ตำบลคลองประสงค์	เพื่ออำนวยความสะดวก และความปลอดภัย นักท่องเที่ยวเป็น ศูนย์ให้บริการ นักท่องเที่ยวด้านความรู้ ทางด้านประวัติศาสตร์ แหล่งโบราณคดี ชนาน้ำ และชีวิตความเป็น อยู่ของคนในชุมชน	ก่อสร้างศูนย์บริการ นักท่องเที่ยวบริเวณ เขาชนาน้ำ หมู่ที่ ๔ บ้านภราดร ตำบล คลองประสงค์ อำเภอ เมือง จังหวัดกระบี่ ขนาดกว้าง ๔๖๐ เมตร ยาว ๕๐๐ เมตร จำนวน ๑ หลัง (ตามแบบแปลน และรายการใช้กำหนด)	-	๑,๒๐๐,๐๐๐	-	-	-	ร้อยละของ ประชาชนและ นักท่องเที่ยวที่ ได้รับความสะดวก และปลอดภัย เพิ่มขึ้น /ร้อยละ ๙๐	นักท่องเที่ยวได้รับ ความสะดวกและ ความปลอดภัย ยิ่งขึ้นนักท่องเที่ยว ได้รับความรู้ทางด้าน ประวัติศาสตร์ แหล่ง โบราณคดี เขา ชนาน้ำ และ ชีวิต ความเป็นอยู่ของคน ในชุมชน/จำนวน นักท่องเที่ยว มีอัตรา เพิ่มมากขึ้น	- สนง.โมร็อกกา และเมือง จังหวัดกระบี่ - สนง.ท่องเที่ยว และกีฬาจังหวัด กระบี่ - สนง.ท.กระบี่ - กองช่าง อบ.ค.คลองประสงค์
๖	โครงการขุดลอกคูระบายน้ำ สายท่าเส - แหลมคราม หมู่ที่ ๓ - ๓	เพื่อระบายน้ำในช่วง ฤดูฝน / ฝนตก	ยาว ๒,๐๐๐ เมตร	๓,๕๐๐,๐๐๐	๓,๕๐๐,๐๐๐	๓,๕๐๐,๐๐๐	๓,๕๐๐,๐๐๐	๓,๕๐๐,๐๐๐	ร้อยละของผู้ใช้/ ครัวเรือนที่มีความ สะดวก /ร้อยละ ๙๐	ประชาชนและ นักท่องเที่ยวได้รับ ความสะดวก ปลอดภัย	- อบจ.กระบี่ - สนง.จ.กระบี่ - กองช่าง อบ.ค.คลอง ประสงค์
๗	โครงการก่อสร้างระบายน้ำ (คลองแบบมีฝายปิด) และทางเท้า ถนน สายท่าเส-แหลมคราม	เพื่อระบายน้ำในช่วง ฤดูฝน / ฝนตก	กว้าง ๑.๕๐ เมตร ยาว ๒,๐๐๐ เมตร	๒,๐๐๐,๐๐๐	๒,๐๐๐,๐๐๐	๒,๐๐๐,๐๐๐	๒,๐๐๐,๐๐๐	๒,๐๐๐,๐๐๐	ร้อยละของผู้ใช้/ ครัวเรือนที่มีความ สะดวก/ร้อยละ ๙๐	ประชาชนและ นักท่องเที่ยวได้รับ ความสะดวก ปลอดภัย	- อบจ.กระบี่ - สนง.จ.กระบี่ - กองช่าง อบ.ค.คลอง ประสงค์

ที่	โครงการ	วัตถุประสงค์	เป้าหมาย (ผลผลิตของ โครงการ)	งบประมาณ					ตัวชี้วัด (KPI)	ผลที่คาดว่าจะ ได้รับ	หน่วยงาน รับผิดชอบหลัก
				๒๕๖๖ (บาท)	๒๕๖๗ (บาท)	๒๕๖๘ (บาท)	๒๕๖๙ (บาท)	๒๕๗๐ (บาท)			
๘	โครงการปรับปรุงภูมิทัศน์ สะพานคลองทะเล หมู่ที่ ๒ - ๓	เพื่อปรับปรุงภูมิทัศน์ รองรับการท่องเที่ยว	จำนวน ๓ แห่ง (ตามแบบกำหนด)	-	-	-	๕,๐๐๐,๐๐๐	-	ร้อยละของความ พึงพอใจของ ประชาชนที่มีต่อ การปรับปรุงภูมิ ทัศน์ ฯ / ร้อยละ ๙๐	ได้ปรับปรุงภูมิ ทัศน์เชิงสะพาน คลองทะเล เพื่อ รองรับการ ท่องเที่ยว	- สนง.จังหวัด กระบี่ - ททท. จังหวัดกระบี่ - กองช่าง อบต.คลอง ประสงค์
๙	โครงการปรับปรุงภูมิทัศน์ประตู หมู่บ้านท่องเที่ยววิถีชุมชน หมู่ที่ ๕ - ๕	เพื่อรองรับการ ท่องเที่ยว	ก่อสร้างจุดประ สุหมู่บ้านและ จุดบริการ นักท่องเที่ยว หมู่ ที่ ๕ - ๕	-	๒,๐๐๐,๐๐๐	-	-	-	ร้อยละที่เพิ่มขึ้น ของแหล่ง ท่องเที่ยวที่ได้ มาตรฐาน/ร้อยละ ๘๐	มีนักท่องเที่ยว เดินทางเข้ามา ท่องเที่ยวมากขึ้น	- สนง.จังหวัด กระบี่ - ททท. จังหวัดกระบี่ - กองช่าง อบต.คลอง ประสงค์
๑๐	โครงการก่อสร้างถนน คสล. สายชาวนา (โกลวีน) หมู่ที่ ๓	เพื่อเพิ่มความสะดวก ในการคมนาคม สัญจรและเพื่อให้ ถนนมีมาตรฐาน	กว้าง ๓ เมตร ยาว ๒,๐๐๐ เมตร	๑๐,๐๐๐,๐๐๐	-	-	-	-	ร้อยละของผู้ใช้/ ครัวเรือนที่มีความ สะดวก/ร้อยละ ๗๐	ประชาชนและ นักท่องเที่ยวได้รับ ความสะดวก ปลอดภัย	- อบจ.กระบี่ - สนง.จ.กระบี่ - กองช่าง อบต.คลอง ประสงค์
๑๑	โครงการก่อสร้างสะพานท่า เทียบเรือเพื่อการท่องเที่ยว หมู่ที่ ๑ (หน้า รพ.สต.)	เพื่อให้มีสะพานท่า เทียบเรือที่มี มาตรฐานและเพื่อ เพิ่มความสะดวกใน การคมนาคมขนส่ง	กว้าง ๓ เมตร ยาว ๑๐ เมตร (ตามแบบกำหนด)	-	๓,๐๐๐,๐๐๐	-	-	-	ร้อยละของผู้ใช้/ ครัวเรือนที่มีความ สะดวก/ร้อยละ ๗๐	ประชาชนและ นักท่องเที่ยวได้รับ ความสะดวก ปลอดภัย	- อบจ.กระบี่ - สนง.จ.กระบี่ - กองช่าง อบต.คลอง ประสงค์
๑๒	โครงการก่อสร้างท่าเทียบเรือ ขนส่งสินค้า (จากจุด อบจ.กระบี่ - ท่าเทียบเรือขนส่งท่าเล หมู่ที่ ๑)	เพื่อให้มีท่าเทียบเรือ ที่มีมาตรฐานและเพื่อ เพิ่มความสะดวกใน การคมนาคมขนส่ง	จำนวน ๑ แห่ง (ตามแบบกำหนด)	-	-	-	๖,๕๐๐,๐๐๐	-	ร้อยละของผู้ใช้ บริการที่มีความ สะดวก/ร้อยละ ๙๐	ประชาชนและ นักท่องเที่ยวได้รับ ความสะดวก ปลอดภัย	- อบจ.กระบี่ - สนง.จ.กระบี่ - กองช่าง อบต.คลอง ประสงค์

ที่	โครงการ	วัตถุประสงค์	เป้าหมาย (ผลผลิตของ โครงการ)	งบประมาณ					ตัวชี้วัด (KPI)	ผลที่คาดว่าจะ ได้รับ	หน่วยงาน รับผิดชอบหลัก
				๒๕๖๖ (บาท)	๒๕๖๗ (บาท)	๒๕๖๘ (บาท)	๒๕๖๙ (บาท)	๒๕๗๐ (บาท)			
๑๓๓	โครงการก่อสร้างสะพาน คสล. คลองหมอนสน หมู่ที่ ๒	เพื่อให้มีสะพานที่มีมาตรฐานและเพื่อเพิ่มความสะดวกในการคมนาคมขนส่ง	ขนาดกว้าง ๓ เมตร ยาว ๓๕ เมตร (ตามแบบ) กำหนด	๒,๕๐๐,๐๐๐	-	-	-	-	ร้อยละของผู้ใช้/ครัวเรือนที่มีความสะดวก/ร้อยละ ๙๐	ประชาชนและนักท่องเที่ยวได้รับความสะดวกปลอดภัย	- อบจ.กระบี่ - สนง.จ.กระบี่ - กองช่าง อบค.คลอง ประสงค์
๑๓๔	โครงการก่อสร้างสะพาน คสล. คลองทะเล หมู่ที่ ๒	เพื่อให้มีสะพานที่มีมาตรฐานและเพื่อเพิ่มความสะดวกในการคมนาคมขนส่ง	กว้าง ๓.๐๐ เมตร ยาว ๕๕ เมตร	๕,๐๐๐,๐๐๐	-	-	-	-	ร้อยละของผู้ใช้/ครัวเรือนที่มีความสะดวก/ร้อยละ ๙๐	ประชาชนและนักท่องเที่ยวได้รับความสะดวกปลอดภัย	- อบจ.กระบี่ - สนง.จ.กระบี่ - กองช่าง อบค.คลอง ประสงค์
๑๓๕	โครงการก่อสร้างสะพานทำเทียบเรือแหลมสนพร้อมส่วนต่อขยายสำหรับจอดเรือจก.อาณานิคม หมู่ที่ ๒	เพื่อให้มีสะพานทำเทียบเรือที่มีมาตรฐานและเพื่อเพิ่มความสะดวกในการคมนาคมขนส่ง	ขนาดกว้าง ๙.๒๐ เมตร ยาว ๖๐.๐๐ เมตร (ตามแบบกำหนด)	-	๗,๕๐๐,๐๐๐	-	-	-	ร้อยละของผู้ใช้/ครัวเรือนที่มีความสะดวก/ร้อยละ ๙๐	ประชาชนและนักท่องเที่ยวได้รับความสะดวกปลอดภัย	- อบจ.กระบี่ - สนง.จ.กระบี่ - กองช่าง อบค.คลอง ประสงค์
๑๓๖	โครงการก่อสร้างสะพานทำเทียบเรือโดยสาร หมู่ที่ ๒ (ชุมชนท่าม่วง)	เพื่อให้มีสะพานทำเทียบเรือที่มีมาตรฐานและเพื่อเพิ่มความสะดวกในการคมนาคมขนส่ง	กว้าง ๓.๐๐ เมตร ยาว ๓๐ เมตร	-	-	-	-	๓,๐๐๐,๐๐๐	ร้อยละของผู้ใช้/ครัวเรือนที่มีความสะดวก/ร้อยละ ๙๐	ประชาชนและนักท่องเที่ยวได้รับความสะดวกปลอดภัย	- อบจ.กระบี่ - สนง.จ.กระบี่ - กองช่าง อบค.คลอง ประสงค์
๑๓๗	โครงการก่อสร้างสะพานทำเทียบเรือคลองไม้ไผ่ หมู่ที่ ๒	เพื่อให้มีสะพานทำเทียบเรือที่มีมาตรฐานและเพื่อเพิ่มความสะดวกในการคมนาคมขนส่ง	กว้าง ๔.๐๐ เมตร ยาว ๓๐ เมตร	-	-	๓,๐๐๐,๐๐๐	-	-	ร้อยละของผู้ใช้/ครัวเรือนที่มีความสะดวก/ร้อยละ ๙๐	ประชาชนและนักท่องเที่ยวได้รับความสะดวกปลอดภัย	- อบจ.กระบี่ - สนง.จ.กระบี่ - กองช่าง อบค.คลอง ประสงค์

ที่	โครงการ	วัตถุประสงค์	เป้าหมาย (ผลผลิตของ โครงการ)	งบประมาณ					ตัวชี้วัด (KPI)	ผลที่คาดว่าจะ ได้รับ	หน่วยงาน รับผิดชอบหลัก
				๒๕๖๖ (บาท)	๒๕๖๗ (บาท)	๒๕๖๘ (บาท)	๒๕๖๙ (บาท)	๒๕๗๐ (บาท)			
๑๘	โครงการก่อสร้างท่าเทียบเรือ ขนาดเล็ก (แหลมสน) บ้าน คลองประสงค์ หมู่ที่ ๒	เพื่อให้มีท่าเทียบเรือ ที่มีมาตรฐานและเพื่อ เพิ่มความสะดวกใน การคมนาคมขนส่ง	ท่าเทียบเรือขนาด เล็ก ขนาดพื้นที่ ๓ x ๖๐ เมตร ชนิดทุ่นทออลติก พื้นที่ ๑๒๕ ตร.ม. พร้อมเขื่อน คลอ รของทางยาว ๓๐ เมตร	-	-	๔,๐๐๐,๐๐๐	-	-	ร้อยละของผู้ใช้/ ครัวเรือนที่มีความ สะดวก/ร้อยละ ๙๐	ประชาชนและ นักท่องเที่ยวได้รับ ความสะดวก ปลอดภัย	- อบจ.กระบี่ - สนง.จ.กระบี่ - กองช่าง อบต.คลอง ประสงค์
๑๙	โครงการก่อสร้างท่าเทียบ เรือประมง (หน้าหาด) หมู่ที่ ๒	เพื่อให้มีท่าเทียบเรือ ที่มีมาตรฐานและเพื่อ เพิ่มความสะดวกใน การคมนาคมขนส่ง	กว้าง ๓ เมตร ยาว ๓๐ เมตร	-	-	-	๓,๐๐๐,๐๐๐	-	ร้อยละของผู้ใช้/ ครัวเรือนที่มีความ สะดวก/ร้อยละ ๙๐	ประชาชนและ ชาวประมงได้รับ ความสะดวก ปลอดภัย	- อบจ.กระบี่ - สนง.จ.กระบี่ - กองช่าง อบต.คลอง ประสงค์
๒๐	โครงการก่อสร้างท่าเทียบเรือ ขนาดเล็ก งามไม้ไผ่ หมู่ที่ ๒	เพื่อให้มีท่าเทียบเรือ ที่มีมาตรฐานและเพื่อ เพิ่มความสะดวกใน การคมนาคมขนส่ง	กว้าง ๓ เมตร ยาว ๓๐ เมตร	-	-	-	-	-	ร้อยละของผู้ใช้/ ครัวเรือนที่มีความ สะดวก/ร้อยละ ๙๐	ประชาชนและ นักท่องเที่ยวได้รับ ความสะดวก ปลอดภัย	- อบจ.กระบี่ - สนง.จ.กระบี่ - กองช่าง อบต.คลอง ประสงค์
๒๑	โครงการก่อสร้างท่าเทียบเรือ โรงเรียนบ้านคลองประสงค์ หมู่ที่ ๒	เพื่อให้มีท่าเทียบเรือ ที่มีมาตรฐานและเพื่อ เพิ่มความสะดวกใน การคมนาคมขนส่ง	กว้าง ๒ เมตร ยาว ๕๐ เมตร (ตามแบบกำหนด)	-	๕,๐๐๐,๐๐๐	-	-	-	ร้อยละของผู้ใช้/ ครัวเรือนที่มีความ สะดวก/ร้อยละ ๙๐	ประชาชนและ นักท่องเที่ยวได้รับ ความสะดวก ปลอดภัย	- อบจ.กระบี่ - สนง.จ.กระบี่ - กองช่าง อบต.คลอง ประสงค์

ที่	โครงการ	วัตถุประสงค์	เป้าหมาย (ลักษณะของ โครงการ)	งบประมาณ					ตัวชี้วัด (KPI)	ผลที่คาดว่าจะ ได้รับ	หน่วยงาน รับผิดชอบหลัก
				๒๕๖๖ (บาท)	๒๕๖๗ (บาท)	๒๕๖๘ (บาท)	๒๕๖๙ (บาท)	๒๕๗๐ (บาท)			
๒๒	โครงการก่อสร้างเขื่อน คลอง หัวแหลม - ชุมชนโนนบ้าน หญู่ที่ ๒ (ช่วงที่ ๒)	-เพื่อเป็นการป้องกัน กัดเซาะชายฝั่งของแคว คลี และกระแสน้ำ -เพื่อฟื้นฟูและพัฒนา ชายฝั่งตำบล ประสงค์ให้คืนสภาพ อย่างเดิมและรักษา ความสมดุลทางระบบ นิเวศทางทะเลและชายฝั่ง	ระยะทาง ๘๐๐ เมตร	๑๖,๐๐๐,๐๐๐	-	-	-	-	ร้อยละของ ครัวเรือนที่ สามารถป้องกัน การกัดเซาะชายฝั่ง /คิดเป็นร้อยละ ๘๐	ป้องกันพื้นที่ทะเล ชายฝั่งและ ป้องกันทรัพย์สิน ประชาชนจากคลื่น	- สนง. ทรัพยากรธรรมชาติและ สิ่งแวดล้อม จังหวัดกระบี่ - สนง.กระบี่ - กองช่าง อุบลคลองประสงค์
๒๓	โครงการก่อสร้างเขื่อน คลอง คลองพหล ในบ้าน (ช่วงที่ ๒) หญู่ที่ ๒	-เพื่อเป็นการป้องกัน กัดเซาะชายฝั่งของแคว คลี และกระแสน้ำ -เพื่อฟื้นฟูและพัฒนา ชายฝั่งตำบล ประสงค์ให้คืนสภาพ อย่างเดิมและรักษา ความสมดุลทางระบบ นิเวศทางทะเลและชายฝั่ง	ระยะทาง ๕๐๐ เมตร	-	๑๐,๐๐๐,๐๐๐	-	-	-	ร้อยละของ ครัวเรือนที่ สามารถ ป้องกัน การกัดเซาะ ชายฝั่ง/ร้อยละ ๘๐	ป้องกันพื้นที่ทะเล ชายฝั่งและ ป้องกันทรัพย์สิน ประชาชนจากคลื่น	- สนง. ทรัพยากรธรรมชาติและ สิ่งแวดล้อม จังหวัดกระบี่ - สนง.จ.กระบี่ - กองช่าง อุบลคลองประสงค์
๒๔	โครงการก่อสร้างอาคารหลบ ภัยสึนามิ หญู่ที่ ๒ บ้านคลอง ประสงค์	-เพื่อเป็นการป้องกันการ สูญเสียชีวิตจากภัย จากเหตุคลื่นสึนามิ อนาคต ซึ่งจากการ สำรวจพบว่า มี อาคารหลบภัยที่มีความ มั่นคงแข็งแรง สามารถ รองรับประชาชนที่อพยพ ได้รวมทั้งหมด	ก่อสร้างอาคารหลบ ภัยสึนามิ หญู่ที่ ๒ บ้านคลองประสงค์ ขนาดพื้นที่ ๑๕๐๐ เมตร กว ๒๕.๐๐ เมตร จำนวน ๒ หลัง (ทางแบบแปลน ลดรายการที่ อบต. คลองประสงค์ กำหนด)	-	๑๗,๑๑๑,๐๐๐	-	-	-	ร้อยละของ ประชาชนที่มี ความปลอดภัยใน ชีวิตและ ทรัพย์สิน/ร้อยละ ๘๐	-มีแนวทางป้องกัน เพิ่มขึ้น - ประชาชนได้รับ ความปลอดภัย เพิ่มขึ้น - ประชาชนมีที่ หลบภัยที่มั่นคง แข็งแรง	- สนง.โยธาธิการ และผังเมือง จังหวัดกระบี่ - สนง.ป้องกัน และบรรเทา สาธารณภัย จังหวัด กระบี่ - สนง.จ.กระบี่ - กองช่าง อุบลคลอง ประสงค์

ที่	โครงการ	วัตถุประสงค์	เป้าหมาย (ผลผลิตของ โครงการ)	งบประมาณ					ตัวชี้วัด (KPI)	ผลที่คาดว่าจะ ได้รับ	หน่วยงาน รับผิดชอบหลัก
				๒๕๖๖ (บาท)	๒๕๖๗ (บาท)	๒๕๖๘ (บาท)	๒๕๖๙ (บาท)	๒๕๗๐ (บาท)			
๒๕	โครงการก่อสร้างท่าเทียบเรือ เลาด่าน หมู่ที่ ๓	เพื่อให้มีท่าเทียบเรือ ที่มีมาตรฐานและเพื่อ เพิ่มความสะดวกใน การคมนาคมขนส่ง	จำนวน ๓ แห่ง (ตามแบบกำหนด)	๓๐,๐๐๐,๐๐๐	-	-	-	-	ร้อยละของผู้ใช้/ ครัวเรือนที่มีความ สะดวก/ร้อยละ ๙๐	ประชาชนและ นักท่องเที่ยวได้รับ ความสะดวก ปลอดภัย	- อบจ.กระบี่ - สนง.จ.กระบี่ - กองช่าง อบต.คลอง ประสงค์
๒๖	โครงการก่อสร้างท่าเทียบ เรือประมง (ท่าเรือบ้านเก่า) หมู่ ที่ ๓	เพื่อให้มีท่าเทียบเรือ ที่มีมาตรฐานและเพื่อ เพิ่มความสะดวกใน การคมนาคมขนส่ง	กว้าง ๓ เมตร ยาว ๓๐ เมตร	-	๓,๐๐๐,๐๐๐	-	-	-	ร้อยละของผู้ใช้/ ครัวเรือนที่มีความ สะดวก/ร้อยละ ๙๐	ประชาชนและ ชาวประมงได้รับ ความสะดวก ปลอดภัย	- อบจ.กระบี่ - สนง.จ.กระบี่ - กองช่าง อบต.คลอง ประสงค์
๒๗	โครงการก่อสร้างท่าเทียบเรือ (ท่าเรืออั้งเขียว) หมู่ที่ ๓	เพื่อให้มีท่าเทียบเรือ ที่มีมาตรฐาน และเพื่อ เพิ่มความสะดวกใน การคมนาคมขนส่ง	กว้าง ๓ เมตร ยาว ๓๐ เมตร	-	-	-	๓,๐๐๐,๐๐๐	-	ร้อยละของผู้ใช้/ ครัวเรือนที่มีความ สะดวก/ร้อยละ ๙๐	ประชาชนและ นักท่องเที่ยวได้รับ ความสะดวก ปลอดภัย	- อบจ.กระบี่ - สนง.จ.กระบี่ - กองช่าง อบต.คลอง ประสงค์
๒๘	โครงการก่อสร้างเขื่อน คสล. ท่าเรือบ้านเก่า หมู่ที่ ๓	เพื่อป้องกันการกัด เซาะชายฝั่ง	ระยะทาง ๒๐๐ เมตร	-	-	-	๓,๐๐๐,๐๐๐	-	ร้อยละของ ครัวเรือนที่ สามารถป้องกัน การกัดเซาะชายฝั่ง /ร้อยละ ๙๐	ป้องกันคลื่นทะเล เซาะหลังและ ป้องกันทรัพย์สิน ประชาชนจากคลื่น	- สน. ทรัพยากรธรรมชาติและ สิ่งแวดล้อม จังหวัดกระบี่ - อบจ.กระบี่ - กองช่าง อบต.คลองประสงค์

ที่	โครงการ	วัตถุประสงค์	เป้าหมาย (ผลผลิตของ โครงการ)	งบประมาณ					ตัวชี้วัด (KPI)	ผลที่คาดว่าจะ ได้รับ	หน่วยงาน รับผิดชอบหลัก
				๒๕๖๖ (บาท)	๒๕๖๗ (บาท)	๒๕๖๘ (บาท)	๒๕๖๙ (บาท)	๒๕๗๐ (บาท)			
๒๙	โครงการก่อสร้างอาคารหลบ ภัยสึนามิ หมู่ที่ ๓ บ้านคลองกำ	เพื่อเป็นการป้องกันการ สูญเสียที่อาจเกิดขึ้น จากเหตุสึนามิ ใน อนาคต ซึ่งคาดการณ์ ว่าจะเกิดได้ และเพื่อ เป็นอาคารหลบภัยที่มี ความมั่นคงแข็งแรง สามารถรองรับ ประชาชนที่ยกยอพยพได้ รวมเวียงพันหัง	ก่อสร้างอาคารหลบ ภัยสึนามิ หมู่ที่ ๓ บ้านคลองกำ ขนาด กว้าง ๑๕.๐๐ เมตร ยาว ๒๗.๐๐ เมตร จำนวน ๑ หลัง (ตาม แบบแปลนและ รายการที่ อบต. หนองประจักษ์(บ้านต.)	-	๑๓,๑๑๑,๐๐๐	-	-	-	ร้อยละ ประชาชนที่มี ความปลอดภัยใน ชีวิตและ ทรัพย์สิน/ร้อยละ ๘๐	มีแนวทางป้องกัน เพิ่มขึ้น ประชาชน ได้รับความ ปลอดภัยเพิ่มขึ้น ประชาชนที่มี ผลภัยที่ยั่งยืน แข็งแรง	- สนง.โครงการ และผังเมือง จังหวัดกระบี่ - สนง.ป้องกัน และบรรเทา สาธารณภัยจังหวัด กระบี่ - สนง.กระบี่ - กองช่าง อบต. หนองประจักษ์
๓๐	โครงการก่อสร้างศาลาอเนก ที่ ๓	เพื่อให้มีการบริหาร จัดการขยะอย่างเป็น ระบบและถูกวิธี	(ตามแบบกำหนด)	๒,๐๐๐,๐๐๐	-	-	-	-	ร้อยละของ ครัวเรือนที่ สามารถจัดการ ขยะอย่างเป็น ระบบและถูกวิธี / ร้อยละ ๙๐	สามารถจัดการ ขยะภายใน หมู่บ้านได้อย่างมี ประสิทธิภาพ	- สนง. หลักการบริหาร และผังเมือง จังหวัดกระบี่ - สนง.กระบี่ - กองช่าง อบต.หนองประจักษ์
๓๑	โครงการก่อสร้างทำเขื่อนเวียง บ้านบางขุน หมู่ที่ ๔	เพื่อให้มีท่าเทียบเรือ ที่มีมาตรฐานและเพื่อ เพิ่มความสะดวกใน การขนถ่ายสินค้า	กว้าง ๒.๐๐ เมตร ยาว ๒๕ เมตร	-	-	๕,๐๐๐,๐๐๐	-	-	ร้อยละของผู้ใช้/ ครัวเรือนที่มีความ สะดวก/ร้อยละ ๙๐	ประชาชนและ นักท่องเที่ยวได้รับ ความสะดวก ปลอดภัย	- สนง.กระบี่ - สนง.จ.กระบี่ - กองช่าง อบต.คลอง ประจักษ์
๓๒	โครงการก่อสร้างทำเขื่อนเวียง ขนาดเล็กบ้านบางขุน หมู่ที่ ๔	เพื่อให้มีท่าเทียบเรือ ที่มีมาตรฐานและเพื่อ เพิ่มความสะดวกใน การขนถ่ายสินค้า	(ตามแบบกำหนด)	-	-	-	๓,๕๐๐,๐๐๐	-	ร้อยละของผู้ใช้/ ครัวเรือนที่มีความ สะดวก/ร้อยละ ๙๐	ประชาชนและ นักท่องเที่ยวได้รับ ความสะดวก ปลอดภัย	- สนง.กระบี่ - สนง.จ.กระบี่ - กองช่าง อบต.คลอง ประจักษ์

ที่	โครงการ	วัตถุประสงค์	เป้าหมาย (ผลผลิตของ โครงการ)	งบประมาณ					ตัวชี้วัด (KPI)	ผลที่คาดว่าจะ ได้รับ	หน่วยงาน รับผิดชอบหลัก
				๒๕๖๖ (บาท)	๒๕๖๗ (บาท)	๒๕๖๘ (บาท)	๒๕๖๙ (บาท)	๒๕๗๐ (บาท)			
๓๓	โครงการก่อสร้างท่าเทียบเรือประมง หมู่ที่ ๔	เพื่อให้มีท่าเทียบเรือที่มีมาตรฐานและเพื่อเพิ่มความสะดวกในการคมนาคมขนส่ง	กว้าง ๔.๒ เมตร ยาว ๓๐ เมตร	-	-	-	-	๓,๐๐๐,๐๐๐	ร้อยละของผู้ใช้/ครัวเรือนที่มีความสะดวก/ร้อยละ ๙๐	ประชาชนและชาวประมงได้รับความสะดวกปลอดภัย	- อบจ.กระบี่ - สนง.จ.กระบี่ - กองช่าง อบ.ค.คลอง ประสงค์
๓๔	โครงการก่อสร้างท่าเทียบเรือชุมชน หมู่ที่ ๕	เพื่อให้มีท่าเทียบเรือที่มีมาตรฐานและเพื่อเพิ่มความสะดวกในการคมนาคมขนส่ง	(ตามแบบกำหนด)	๑,๐๐๐,๐๐๐	-	-	-	-	ร้อยละของผู้ใช้/ครัวเรือนที่มีความสะดวก/ร้อยละ ๙๐	ประชาชนและนักท่องเที่ยวได้รับความสะดวกปลอดภัย	- อบจ.กระบี่ - สนง.จ.กระบี่ - กองช่าง อบ.ค.คลอง ประสงค์
๓๕	โครงการก่อสร้างถนนแอสฟัลท์ติกสายนอก - บางขุน	เพื่อเพิ่มความสะดวกในการคมนาคมสัญจรและเพื่อให้ถนนมีมาตรฐาน	กว้าง ๑๒ เมตร ยาว ๑,๐๐๐ เมตร	๗,๕๐๐,๐๐๐	-	-	-	-	ร้อยละของผู้ใช้/ครัวเรือนที่มีความสะดวก/ร้อยละ ๙๐	ประชาชนและนักท่องเที่ยวได้รับความสะดวกปลอดภัย	- อบจ.กระบี่ - สนง.จ.กระบี่ - กองช่าง อบ.ค.คลอง ประสงค์
๓๖	โครงการก่อสร้างสะพานเชื่อมต่อระหว่างบ้านบางขุน หมู่ที่ ๔ ถึง บ้านเกาะกลาง หมู่ที่ ๕	เพื่อให้ประชาชน/นักท่องเที่ยวได้รับความสะดวกและรวดเร็วในการคมนาคมสัญจร	กว้าง ๓๒ เมตร ระยะทาง ๑,๕๐๐ เมตร	๖๓๐,๐๐๐,๐๐๐	-	-	-	-	ร้อยละของผู้ใช้/ครัวเรือนที่มีความสะดวก/ร้อยละ ๙๐	ประชาชนและนักท่องเที่ยวได้รับความสะดวกและรวดเร็ว	- สนง.จัดทำ คู่มือการจัด ระเบียบ - สนง. ทรัพยากรธรรมชาติและ สิ่งแวดล้อม จังหวัดกระบี่ - สนง.จัด ระเบียบ - กองช่าง อบ.ค.คลอง ประสงค์

ที่	โครงการ	วัตถุประสงค์	เป้าหมาย (ผลผลิตของ โครงการ)	งบประมาณ					ตัวชี้วัด (KPI)	ผลที่คาดว่าจะ ได้รับ	หน่วยงาน รับผิดชอบหลัก
				๒๕๖๖ (บาท)	๒๕๖๗ (บาท)	๒๕๖๘ (บาท)	๒๕๖๙ (บาท)	๒๕๗๐ (บาท)			
๓๗	โครงการก่อสร้างสะพาน เชื่อมท่าระหว่างบ้านคลองท่า หมู่ที่ ๓ ตำบลคลองประตอ อำเภอเมือง จังหวัดกระบี่ ถึง บ้านควนท้อ หมู่ที่ ๓ ตำบลคลอง เจม้า อำเภอเหนือคลอง จังหวัด กระบี่	เพื่อให้ประชาชน/ นักท่องเที่ยวได้รับ ความสะดวกและ รวดเร็วในการ คมนาคมสัญจร	กว้าง ๑๒ เมตร ระยะทาง ๕,๐๐๐ เมตร	-	-	-	-	๒,๓๐๐,๐๐๐,๐๐๐	ร้อยละของผู้ใช้/ ครัวเรือนที่มีความ สะดวก/ร้อยละ ๘๐	ประชาชนและ นักท่องเที่ยวได้รับ ความสะดวกและ รวดเร็ว	- สบงเจ้าท่า ภูมิภาคจังหวัด กระบี่ - สบง ทรัพยากรธรรมชาติและ สิ่งแวดล้อม จังหวัดกระบี่ - สบง จังหวัด กระบี่ - ออชรา อเขตคลองประตอ
๓๘	โครงการก่อสร้างท่าเทียบเรือ เพื่อการท่องเที่ยว หมู่ที่ ๕ บ้าน บางขุน	-เพื่อให้ประชาชน นักท่องเที่ยว ได้รับ ความสะดวก รวดเร็ว และปลอดภัยในการ คมนาคมสัญจรทางน้ำ -เพื่อพัฒนาแหล่ง ท่องเที่ยวที่สำคัญ ให้ มีเส้นทางคมนาคมที่ มีมาตรฐาน และภูมิ ทัศน์ที่สวยงามยิ่งขึ้น	ขนาดกว้าง ๘.๐๐ เมตร ยาว ๒๖.๐๐ เมตร พร้อมถนน คสล. เชื่อมท่าเทียบเรือ กว้าง ๕.๐๐ เมตร หน้า ๐.๑๕ เมตร ระยะทาง ๓๕๕.๐๐ เมตร (ตามแบบและ รายการที่กำหนด)	-	-	๓,๕๐๐,๐๐๐	-	-	ร้อยละของ ประชาชนและ นักท่องเที่ยวที่ ได้รับความสะดวก และปลอดภัย เพิ่มขึ้น /คิดเป็น ร้อยละ ๘๐	ประชาชนและ นักท่องเที่ยวได้รับ ความสะดวกและ ปลอดภัยเพิ่มขึ้น /จำนวน นักท่องเที่ยวที่มี อัตราเพิ่มขึ้น ประชาชนมีรายได้ เพิ่มขึ้น	- สบงเจ้าท่า ภูมิภาคจังหวัด กระบี่ - สบงท่องเที่ยว และกีฬาจังหวัด กระบี่ - สบงจังหวัด กระบี่ - กองถ่าย อเขตคลองประตอ
รวม	๓๘ โครงการ	-	-	๓๐๗,๕๐๐,๐๐๐	๖๙,๗๒๒,๐๐๐	๒๙,๕๐๐,๐๐๐	๒๙,๕๐๐,๐๐๐	๒,๓๐๕,๐๐๐,๐๐๐	-	-	-

ก.ยุทธศาสตร์จังหวัดที่ ๑ พัฒนาการท่องเที่ยวให้เป็นการท่องเที่ยวสีเขียว (Green Tourism) เพิ่มศักยภาพให้ได้มาตรฐานในระดับสากล และเชื่อมโยงการท่องเที่ยวระดับภูมิภาคและนานาชาติ
 ข.ยุทธศาสตร์การพัฒนาขององค์กรปกครองส่วนท้องถิ่นในเขตจังหวัดที่ ๑ พัฒนาการท่องเที่ยวให้เป็นท่องเที่ยวสีเขียว (Green Tourism)

๔. ยุทธศาสตร์การพัฒนาการท่องเที่ยวตำบลคลองประสงค์สู่ความยั่งยืน

๔.๑ แผนงานการศาสนา วัฒนธรรมและนันทนาการ

ที่	โครงการ	วัตถุประสงค์	เป้าหมาย (ผลผลิตของ โครงการ)	งบประมาณ					ตัวชี้วัด (KPI)	ผลที่คาดว่าจะ ได้รับ	หน่วยงาน รับผิดชอบหลัก
				๒๕๖๖ (บาท)	๒๕๖๗ (บาท)	๒๕๖๘ (บาท)	๒๕๖๙ (บาท)	๒๕๗๐ (บาท)			
๓	โครงการเชื่อมโยงเส้นทาง ท่องเที่ยวภายในตำบลคลอง ประสงค์	เพื่อเชื่อมโยงเส้นทาง การท่องเที่ยวภายใน ตำบลคลองประสงค์	จัดกิจกรรมตาม โครงการฯ หมู่ที่ ๑ - ๔ จำนวน ๑ ครั้ง/ปี	๕,๐๐๐,๐๐๐	๕,๐๐๐,๐๐๐	๕,๐๐๐,๐๐๐	๕,๐๐๐,๐๐๐	๕,๐๐๐,๐๐๐	จำนวนที่เพิ่มขึ้นของ นักท่องเที่ยวที่เดิน ทางเข้ามาท่องเที่ยว ภายในตำบลคลอง ประสงค์/ร้อยละ ๘๐	แหล่งท่องเที่ยวใน พื้นที่ได้รับความ สนใจเพิ่มขึ้น/ ประชาชนภายใน ตำบลคลอง ประสงค์มีรายได้ เพิ่มขึ้น	-สำนักปลัด -กองช่าง
๒	โครงการเชื่อมโยงเส้นทาง ท่องเที่ยวคลองทะเล - ชายหาด แหลมสน หมู่ที่ ๒	เพื่อเชื่อมโยงเส้นทาง การท่องเที่ยวภายใน ตำบลคลองประสงค์	วอล์กเวย์ จำนวน ๑ หมู่บ้าน	๒,๐๐๐,๐๐๐	๒,๐๐๐,๐๐๐	๒,๐๐๐,๐๐๐	๒,๐๐๐,๐๐๐	๒,๐๐๐,๐๐๐	ร้อยละที่เพิ่มขึ้นของ ผู้ประกอบการ ภายในตำบลมีความรู้ ความเข้าใจในการ บริหารจัดการการ ท่องเที่ยวสากล/ ร้อยละ ๘๐	ผู้ประกอบการใน ตำบลคลอง ประสงค์มีความรู้ ความเข้าใจในการ บริหารจัดการการ ท่องเที่ยวสากล เพิ่มขึ้น	-สำนักปลัด -กองช่าง
รวม	๒ โครงการ	-	-	๗,๐๐๐,๐๐๐	๗,๐๐๐,๐๐๐	๗,๐๐๐,๐๐๐	๗,๐๐๐,๐๐๐	๗,๐๐๐,๐๐๐	-	-	-

๕.ยุทธศาสตร์การพัฒนาคุณภาพชีวิตประชาชนสู่สังคมน่าอยู่

๕.๒ แผนงานสังคมสงเคราะห์

ที่	โครงการ	วัตถุประสงค์	เป้าหมาย (ผลผลิตของ โครงการ)	งบประมาณ					ตัวชี้วัด (KPI)	ผลที่คาดว่าจะ ได้รับ	หน่วยงาน รับผิดชอบหลัก
				๒๕๖๖ (บาท)	๒๕๖๗ (บาท)	๒๕๖๘ (บาท)	๒๕๖๙ (บาท)	๒๕๗๐ (บาท)			
๓	โครงการพัฒนาศักยภาพและเสริมสร้างเข้มแข็งของชุมชนอย่างยั่งยืน	-เพื่อพัฒนาศักยภาพและเสริมสร้างเข้มแข็งให้กับประชาชนภายในตำบลคลองประสงค์ -เพื่อฟื้นฟูเศรษฐกิจภายในตำบล	จัดกิจกรรมตามโครงการฯ	๒,๐๐๐,๐๐๐	๒,๐๐๐,๐๐๐	๒,๐๐๐,๐๐๐	๒,๐๐๐,๐๐๐	๒,๐๐๐,๐๐๐	ร้อยละของครัวเรือนภายในตำบลคลองประสงค์มีรายได้เพิ่มขึ้น /ร้อยละ ๘๐	ประชาชนมีรายได้เพิ่มขึ้น และลดปัญหาการว่างงานได้	- สำนักปลัด - กองสวัสดิการสังคม
รวม	๓ โครงการ	-	-	๒,๐๐๐,๐๐๐	๒,๐๐๐,๐๐๐	๒,๐๐๐,๐๐๐	๒,๐๐๐,๐๐๐	๒,๐๐๐,๐๐๐	-	-	-

บัญชีครุภัณฑ์
แผนพัฒนาท้องถิ่น (พ.ศ. ๒๕๖๖ - ๒๕๗๐)
องค์การบริหารส่วนตำบลคลองประสงค์ อำเภอเมืองกระบี่ จังหวัดกระบี่

ที่	แผนงาน	หมวด	ประเภท	เป้าหมาย (ผลผลิตของครุภัณฑ์)	งบประมาณ					หน่วยงาน รับผิดชอบหลัก
					๒๕๖๖ (บาท)	๒๕๖๗ (บาท)	๒๕๖๘ (บาท)	๒๕๖๙ (บาท)	๒๕๗๐ (บาท)	
๑	แผนงานบริหารงานทั่วไป	ครุภัณฑ์	ครุภัณฑ์สำนักงาน	จัดซื้อเคเบิล ทีวี เก้าอี้ และผ้า คลุมเก้าอี้ ฯลฯ	๕๐,๐๐๐	๕๐,๐๐๐	๕๐,๐๐๐	๕๐,๐๐๐	๕๐,๐๐๐	สำนักปลัด
๒	แผนงานบริหารงานทั่วไป	ครุภัณฑ์	ครุภัณฑ์สำนักงาน	จัดซื้อเครื่องปรับอากาศแบบแยก ส่วน แบบตั้งพื้น หรือแบบแขวน (ระบบ inverter) (ตามมาตรฐาน ครุภัณฑ์ ฯ)	๓๐๐,๐๐๐	๓๐๐,๐๐๐	๓๐๐,๐๐๐	๓๐๐,๐๐๐	๓๐๐,๐๐๐	สำนักปลัด
๓	แผนงานบริหารงานทั่วไป	ครุภัณฑ์	ครุภัณฑ์สำนักงาน	จัดซื้อพัดลมโคมไฟ ตั้งพื้น ขนาด ๒๔" จำนวน ๒ ตัว	-	๕๐,๐๐๐	-	๕๐,๐๐๐	-	สำนักปลัด
๔	แผนงานบริหารงานทั่วไป	ครุภัณฑ์	ครุภัณฑ์ยานพาหนะ และขนส่ง	จัดซื้อรถจักรยานยนต์ ๑๕๐ ซีซี (แบบเกียร์ธรรมดา) จำนวน ๒ คัน	๕๕,๕๐๐	-	๕๕,๕๐๐	-	-	สำนักปลัด
๕	แผนงานบริหารงานทั่วไป	ครุภัณฑ์	ครุภัณฑ์ยานพาหนะ และขนส่ง	จัดซื้อรถตู้ส่วนบุคคล / จำนวน ๓ คัน	-	-	-	-	๒,๐๐๐,๐๐๐	สำนักปลัด
๖	แผนงานบริหารงานทั่วไป	ครุภัณฑ์	ครุภัณฑ์ยานพาหนะ และขนส่ง	จัดซื้อรถจักรยานยนต์ไฟฟ้า / จำนวน ๕ คัน	๒๐๐,๐๐๐	๒๐๐,๐๐๐	๒๐๐,๐๐๐	๒๐๐,๐๐๐	๒๐๐,๐๐๐	สำนักปลัด

ที่	แผนงาน	หมวด	ประเภท	เป้าหมาย (ผลผลิตของครุภัณฑ์)	งบประมาณ					หน่วยงาน รับผิดชอบหลัก
					๒๕๖๖ (บาท)	๒๕๖๗ (บาท)	๒๕๖๘ (บาท)	๒๕๖๙ (บาท)	๒๕๗๐ (บาท)	
๗	แผนงานบริหารงานทั่วไป	ครุภัณฑ์	ครุภัณฑ์ยานพาหนะ และขนส่ง	จัดซื้อรถไฟฟ้า ๒ ที่นั่ง /จำนวน ๓ คัน	-	-	-	๓๐๐,๐๐๐	-	สำนักปลัด
๘	แผนงานบริหารงานทั่วไป	ครุภัณฑ์	ครุภัณฑ์ไฟฟ้าและ วิทยุ	จัดซื้อเครื่องเสียงแบบพกพา ,ตู้ ลำโพงอเนกประสงค์ จำนวน ๓ ชุด	-	๒๐,๐๐๐	-	-	-	สำนักปลัด
๙	แผนงานบริหารงานทั่วไป	ครุภัณฑ์	ครุภัณฑ์ไฟฟ้าและ วิทยุ	จัดซื้อเครื่องเสียงแบบพกพา ,ตู้ ลำโพงอเนกประสงค์ จำนวน ๓ ชุด	-	-	-	๒๐,๐๐๐	-	สำนักปลัด
๑๐	แผนงานบริหารงานทั่วไป	ครุภัณฑ์	ครุภัณฑ์ไฟฟ้าและ วิทยุ	จัดหาระบบเสียงไร้สาย/ตามสาย จำนวน ๔ ชุด	๕๐๐,๐๐๐	๕๐๐,๐๐๐	-	๕๐๐,๐๐๐	๕๐๐,๐๐๐	สำนักปลัด
๑๓	แผนงานบริหารงานทั่วไป	ครุภัณฑ์	ครุภัณฑ์ คอมพิวเตอร์หรือ อิเล็กทรอนิกส์	จัดหากล้องโทรทัศน์วงจรปิด (CCTV) พร้อมติดตั้ง สำหรับ สำนักงาน อบต. และหมู่ที่ ๑ - ๔	๑,๐๐๐,๐๐๐	๑,๐๐๐,๐๐๐	๑,๐๐๐,๐๐๐	๑,๐๐๐,๐๐๐	๑,๐๐๐,๐๐๐	สำนักปลัด
๑๒	แผนงานบริหารงานทั่วไป	ครุภัณฑ์	ครุภัณฑ์การเกษตร	เกี่ยโซยนต์ ขนาดบาร์โมเมน ๑๒ นิ้ว จำนวน ๒ เครื่อง	๕,๐๐๐	-	-	๕,๐๐๐	-	สำนักปลัด
๑๓	แผนงานบริหารงานทั่วไป	ครุภัณฑ์	ครุภัณฑ์การเกษตร	จัดซื้อเครื่องสูบน้ำ จำนวน ๓ เครื่อง	-	-	-	-	๓๐,๐๐๐	สำนักปลัด
๑๔	แผนงานบริหารงานทั่วไป	ครุภัณฑ์	ครุภัณฑ์โฆษณาและ เผยแพร่	จัดหาครุภัณฑ์โฆษณาและเผยแพร่ /จำนวน ๒ ครั้ง/ปี	๒๐,๐๐๐	๒๐,๐๐๐	๒๐,๐๐๐	๒๐,๐๐๐	๒๐,๐๐๐	สำนักปลัด

ที่	แผนงาน	หมวด	ประเภท	เป้าหมาย (ผลผลิตของครุภัณฑ์)	งบประมาณ					หน่วยงาน รับผิดชอบหลัก
					๒๕๖๖ (บาท)	๒๕๖๗ (บาท)	๒๕๖๘ (บาท)	๒๕๖๙ (บาท)	๒๕๗๐ (บาท)	
๓๕	แผนงานบริหารงานทั่วไป	ครุภัณฑ์	ครุภัณฑ์คอมพิวเตอร์หรืออิเล็กทรอนิกส์	จัดหากล้องโทรทัศน์วงจรปิด (CCTV) พร้อมติดตั้ง อาคาร อปพร. หมู่ที่ ๓ - ๕	๑,๐๐๐,๐๐๐	๑,๐๐๐,๐๐๐	๑,๐๐๐,๐๐๐	๑,๐๐๐,๐๐๐	๑,๐๐๐,๐๐๐	สำนักปลัด
๓๖	แผนงานบริหารงานทั่วไป	ครุภัณฑ์	ครุภัณฑ์คอมพิวเตอร์หรืออิเล็กทรอนิกส์	เครื่องสำรองไฟฟ้า ขนาด ๘๐๐ VA จำนวน ๑ เครื่อง/ปี	๒,๕๐๐	๒,๕๐๐	๒,๕๐๐	๒,๕๐๐	๒,๕๐๐	สำนักปลัด
๓๗	แผนงานบริหารงานทั่วไป	ครุภัณฑ์	ครุภัณฑ์สำนักงาน	จัดซื้อบ่อดักไขมันสำเร็จรูป สำหรับบ้านพักอาศัย จำนวน ๒ บ่อ	๓๐,๐๐๐	๓๐,๐๐๐	-	-	-	สำนักปลัด
๓๘	แผนงานบริหารงานทั่วไป	ครุภัณฑ์	ครุภัณฑ์โฆษณาและเผยแพร่	จัดซื้อกล่องถ่ายทอดสัญญาณระบบดิจิทัล / จำนวน ๑ ตัว/ปี	-	-	-	๓๐,๐๐๐	-	สำนักปลัด
๓๙	แผนงานเผยแพร่และชุมชน	ครุภัณฑ์	ครุภัณฑ์อื่น	จัดซื้อเครื่องย่อยขยะ จำนวน ๑ เครื่อง	-	-	-	-	๑,๐๐๐,๐๐๐	สำนักปลัด
๔๐	แผนงานบริหารงานทั่วไป	ครุภัณฑ์	ครุภัณฑ์ไฟฟ้าและวิทยุ	จัดซื้อเครื่องเสียงแบบพหุทาง ,ตู้ลำโพงแอมป์ประสมค์ จำนวน ๓ ชุด	-	-	๒๐,๐๐๐	-	-	กองคลัง
๔๑	แผนงานบริหารงานทั่วไป	ครุภัณฑ์	ครุภัณฑ์โฆษณาและเผยแพร่	จัดหาครุภัณฑ์โฆษณาและเผยแพร่ /จำนวน ๒ ครั้ง/ปี	๒๐,๐๐๐	๒๐,๐๐๐	๒๐,๐๐๐	๒๐,๐๐๐	๒๐,๐๐๐	กองคลัง
๔๒	แผนงานบริหารงานทั่วไป	ครุภัณฑ์	ครุภัณฑ์ยานพาหนะและขนส่ง	จัดซื้อรถจักรยานยนต์ ๑๑๐ ซีซี (แบบเกียร์ธรรมดา) จำนวน ๑ คัน	-	-	๕๙,๕๐๐	-	-	กองคลัง

ที่	แผนงาน	หมวด	ประเภท	เป้าหมาย (ผลผลิตของครุภัณฑ์)	งบประมาณ					หน่วยงาน รับผิดชอบหลัก
					๒๕๖๖ (บาท)	๒๕๖๗ (บาท)	๒๕๖๘ (บาท)	๒๕๖๙ (บาท)	๒๕๗๐ (บาท)	
๒๓	แผนงานอุตสาหกรรมและ การโยธา	ครุภัณฑ์	ครุภัณฑ์ยานพาหนะ และขนส่ง	จัดซื้อรถจักรยานยนต์ ๑๑๐ ซีซี (แบบเกียร์ธรรมดา) จำนวน ๓ คัน	๕๔,๕๐๐	-	-	-	-	กองช่าง
๒๔	แผนงานอุตสาหกรรมและ การโยธา	ครุภัณฑ์	ครุภัณฑ์ไฟฟ้าและ วิทยุ	จัดหาครุภัณฑ์ไฟฟ้าและวิทยุ / จำนวน ๒ ครั้ง/ปี	๕๐,๐๐๐	๕๐,๐๐๐	๕๐,๐๐๐	๕๐,๐๐๐	๕๐,๐๐๐	กองช่าง
๒๕	แผนงานอุตสาหกรรมและ การโยธา	ครุภัณฑ์	ครุภัณฑ์ก่อสร้าง	จัดซื้อครุภัณฑ์ก่อสร้าง /จำนวน ๒ ครั้ง/ปี	๓๐๐,๐๐๐	๓๐๐,๐๐๐	๓๐๐,๐๐๐	๓๐๐,๐๐๐	๓๐๐,๐๐๐	กองช่าง
๒๖	แผนงานอุตสาหกรรมและ การโยธา	ครุภัณฑ์	ครุภัณฑ์สำรวจ	จัดซื้อกล้องระดับ /จำนวน ๓ ชุด	-	-	๓๕๐,๐๐๐	-	-	กองช่าง
๒๗	แผนงานอุตสาหกรรมและ การโยธา	ครุภัณฑ์	ครุภัณฑ์สำรวจ	จัดซื้อแท็บเล็ตระยะทาง กว้าง ๑๓ มม. แท็บเล็ตเบอร์โฮนิกซ์ยาว ๕๐ ม.) /จำนวน ๓ ชุด/ปี	๕,๐๐๐	๕,๐๐๐	๕,๐๐๐	๕,๐๐๐	๕,๐๐๐	กองช่าง
๒๘	แผนงานอุตสาหกรรมและ การโยธา	ครุภัณฑ์	ครุภัณฑ์ก่อสร้าง	จัดซื้อแบบหล่อคอนกรีต / ๓ ชุด มี ๓ ลูก เพื่อทดสอบค่ากำลัง ต้านทานของคอนกรีต	-	๗๐,๐๐๐	-	-	-	กองช่าง
๒๙	แผนงานอุตสาหกรรมและ การโยธา	ครุภัณฑ์	ครุภัณฑ์ก่อสร้าง	จัดซื้อเครื่องตบคัลด์ดิน /จำนวน ๓ เครื่อง	-	-	-	-	๗๐,๐๐๐	กองช่าง
๓๐	แผนงานอุตสาหกรรมและ การโยธา	ครุภัณฑ์	ครุภัณฑ์สำรวจ	จัดซื้อไม้สตัฟ (Staff) แบบพับ ขนาด ๓,๔ หรือ ๕ เมตร	-	๒๐,๐๐๐	-	-	๒๐,๐๐๐	กองช่าง
๓๑	แผนงานอุตสาหกรรมและ การโยธา	ครุภัณฑ์	ครุภัณฑ์โฆษณาและ เผยแพร่	จัดหาครุภัณฑ์โฆษณาและเผยแพร่ /จำนวน ๒ ครั้ง/ปี	๒๐,๐๐๐	๒๐,๐๐๐	๒๐,๐๐๐	๒๐,๐๐๐	๒๐,๐๐๐	กองช่าง

ที่	แผนงาน	หมวด	ประเภท	เป้าหมาย (ผลผลิตของครุภัณฑ์)	งบประมาณ					หน่วยงาน รับผิดชอบหลัก
					๒๕๖๖ (บาท)	๒๕๖๗ (บาท)	๒๕๖๘ (บาท)	๒๕๖๙ (บาท)	๒๕๗๐ (บาท)	
๓๒	แผนงานอุตสาหกรรมและ การโยธา	ครุภัณฑ์	ครุภัณฑ์โพลีนาและ เผยแพร่	จัดซื้อกล้องถ่ายภาพนิ่งระบบ ดิจิทัล / จำนวน ๓ ตัว/ปี	-	-	๓๐,๐๐๐	-	-	กองช่าง
๓๓	แผนงานการศึกษา	ครุภัณฑ์	ครุภัณฑ์สำนักงาน	จัดซื้อและติดตั้งเครื่องปรับอากาศ จำนวน ๒ เครื่อง/ ศพด.	๓๐๐,๐๐๐	-	-	-	-	กองการศึกษา ศาสนาและ วัฒนธรรม
๓๔	แผนงานการศึกษา	ครุภัณฑ์	ครุภัณฑ์ยานพาหนะ และขนส่ง	จัดซื้อรถจักรยานยนต์ ๓๓๐ ซีซี (แบบเกียร์ธรรมดา) จำนวน ๓ คัน	-	-	-	๔๔,๕๐๐	-	กองการศึกษา ศาสนาและ วัฒนธรรม
๓๕	แผนงานการศึกษา	ครุภัณฑ์	ครุภัณฑ์ไฟฟ้าและ วิทยุ	จัดหาครุภัณฑ์ไฟฟ้าและวิทยุ / จำนวน ๒ ครั้ง/ปี	๒๐,๐๐๐	๒๐,๐๐๐	๒๐,๐๐๐	๒๐,๐๐๐	๒๐,๐๐๐	กองการศึกษา ศาสนาและ วัฒนธรรม
๓๖	แผนงานการศึกษา	ครุภัณฑ์	ครุภัณฑ์ไฟฟ้าและ วิทยุ	จัดซื้อเครื่องเสียงแบบพกพา ,ผู้ ลำโพงอเนกประสงค์ จำนวน ๓ ชุด	๒๐,๐๐๐	-	-	-	-	กองการศึกษา ศาสนาและ วัฒนธรรม
๓๗	แผนงานการศึกษา	ครุภัณฑ์	ครุภัณฑ์การศึกษา	จัดซื้อครุภัณฑ์การศึกษา /จำนวน ๒ ครั้ง/ปี	๕๐,๐๐๐	๕๐,๐๐๐	๕๐,๐๐๐	๕๐,๐๐๐	๕๐,๐๐๐	กองการศึกษา ศาสนาและ วัฒนธรรม
๓๘	แผนงานการศึกษา	ครุภัณฑ์	ครุภัณฑ์การศึกษา	จัดซื้อวัสดุของเล่นระดับ ปฐมวัย /ปีละ ๓ ครั้ง	๖๐,๐๐๐	๖๐,๐๐๐	๖๐,๐๐๐	๖๐,๐๐๐	๖๐,๐๐๐	กองการศึกษา ศาสนาและ วัฒนธรรม
๓๙	แผนงานการศึกษา	ครุภัณฑ์	ครุภัณฑ์การศึกษา	จัดซื้อเครื่องเล่นสนามให้กับเด็ก เล็กใน ศพด. /จำนวน ๕ ชุด	๓๕๐,๐๐๐	๓๕๐,๐๐๐	๓๕๐,๐๐๐	๓๕๐,๐๐๐	๓๕๐,๐๐๐	กองการศึกษา ศาสนาและ วัฒนธรรม

ที่	แผนงาน	หมวด	ประเภท	เป้าหมาย (ผลผลิตของครูภัณฑ์)	งบประมาณ					หน่วยงาน รับผิดชอบหลัก
					๒๕๖๖ (บาท)	๒๕๖๗ (บาท)	๒๕๖๘ (บาท)	๒๕๖๙ (บาท)	๒๕๗๐ (บาท)	
๔๐	แผนงานการศึกษา	ครูภัณฑ์	ครูภัณฑ์โรยนาและ ผ่ายแพร์	จัดหาครูภัณฑ์โรยนาและผ่ายแพร์ /จำนวน ๒ ครั้ง/ปี	๒๐,๐๐๐	๒๐,๐๐๐	๒๐,๐๐๐	๒๐,๐๐๐	๒๐,๐๐๐	กองการศึกษา ศาสนาและ วัฒนธรรม
๔๑	แผนงานการศึกษา	ครูภัณฑ์	ครูภัณฑ์โรยนาและ ผ่ายแพร์	จัดซื้อกล้องถ่ายภาพนิ่งระบบ ดิจิทัล /จำนวน ๑ ตัว/ปี	-	-	-	-	๓๐,๐๐๐	กองการศึกษา ศาสนาและ วัฒนธรรม
๔๒	แผนงานการศึกษา	ครูภัณฑ์	ครูภัณฑ์สำนักงาน	จัดซื้อเครื่องปรับอากาศแบบแยก ส่วน แบบตั้งพื้น หรือแบบแขวน (ระบบ Inverter) (ตามมาตรฐาน ครูภัณฑ์ ฯ)	๓๐๐,๐๐๐	๓๐๐,๐๐๐	๓๐๐,๐๐๐	๓๐๐,๐๐๐	๓๐๐,๐๐๐	กองการศึกษา ศาสนาและ วัฒนธรรม
๔๓	แผนงานการศึกษา	ครูภัณฑ์	ครูภัณฑ์สำนักงาน	จัดซื้อโต๊ะรับประทานอาหาร พร้อมเก้าอี้ จำนวน ๓๐ ชุด (โต๊ะ ๑ ตัว/เก้าอี้ ๓๐ ตัว)	๘๐,๐๐๐	-	-	-	-	กองการศึกษา ศาสนาและ วัฒนธรรม
๔๔	แผนงานการศึกษา	ครูภัณฑ์	ครูภัณฑ์สำนักงาน	จัดซื้อตู้ถือเอกสารเหล็กเคเบิ้ล b ประตู จำนวน ๓๕ ชุด	๓๐๐,๐๐๐	-	-	-	-	กองการศึกษา ศาสนาและ
๔๕	แผนงานการศึกษา	ครูภัณฑ์	ครูภัณฑ์สำนักงาน	โต๊ะทำงานพร้อมเก้าอี้ จำนวน ๒ ชุด	๒๐,๐๐๐	-	-	-	-	กองการศึกษา ศาสนาและ
๔๖	แผนงานการศึกษา	ครูภัณฑ์	ครูภัณฑ์งานบ้าน งานครัว	จัดหาเครื่องกรองน้ำพร้อมติดตั้ง จำนวน ๑ ชุด	๒๐,๐๐๐	-	-	-	-	กองการศึกษา ศาสนาและ
๔๗	แผนงานการศึกษา	ครูภัณฑ์	ครูภัณฑ์งานบ้าน งานครัว	จัดซื้อเครื่องทำน้ำร้อน - น้ำเย็น จำนวน ๑ เครื่อง	๕๐,๐๐๐	-	-	-	-	กองการศึกษา ศาสนาและ

ที่	แผนงาน	หมวด	ประเภท	เป้าหมาย (ผลผลิตของครูภัณฑ์)	งบประมาณ					หน่วยงาน รับผิดชอบหลัก
					๒๕๖๖ (บาท)	๒๕๖๗ (บาท)	๒๕๖๘ (บาท)	๒๕๖๙ (บาท)	๒๕๗๐ (บาท)	
๔๘	แผนงานการศึกษา	ครูภัณฑ์	ครูภัณฑ์คอมพิวเตอร์หรืออิเล็กทรอนิกส์	จัดหากล้องโทรทัศน์วงจรปิด (CCTV) พร้อมติดตั้งสำหรับศูนย์พัฒนาเด็กเล็กบ้านเกาะกลาง	๕๐๐,๐๐๐	-	-	-	-	กองการศึกษา ศาสนาและวัฒนธรรม
๔๙	แผนงานการศึกษา	ครูภัณฑ์	ครูภัณฑ์คอมพิวเตอร์หรืออิเล็กทรอนิกส์	จัดหากระดานสำหรับการศึกษาดิจิทัล (Interactive Digital Board) พร้อมติดตั้ง ขนาด ๘๖ นิ้ว จำนวน ๓ ชุด	๕๐๐,๐๐๐	-	-	-	-	กองการศึกษา ศาสนาและวัฒนธรรม
๕๐	แผนงานการศึกษา	ครูภัณฑ์	ครูภัณฑ์โฆษณาและเผยแพร่	จัดซื้อโทรทัศน์ แอล ดี ดี (LED TV) แบบ Smart TV ขนาด ๕๐ นิ้ว จำนวน ๓ ชุด	๑๕,๕๐๐	-	-	-	-	กองการศึกษา ศาสนาและวัฒนธรรม
๕๑	แผนงานการศึกษา	ครูภัณฑ์	ครูภัณฑ์วิทยาศาสตร์หรือการแพทย์	จัดซื้อกล้องตรวจจับความร้อนและวัดอุณหภูมิ จำนวน ๓ ชุด	๑๐๐,๐๐๐	-	-	-	-	กองการศึกษา ศาสนาและวัฒนธรรม
๕๒	แผนงานสังคมสงเคราะห์	ครูภัณฑ์	ครูภัณฑ์ไฟฟ้าและวิทยุ	จัดซื้อเครื่องเสียงแบบพกพา ,ตู้ลำโพงเนกประสงค์ จำนวน ๓ ชุด	-	-	-	-	๒๐,๐๐๐	กองสวัสดิการสังคม
๕๓	แผนงานสังคมสงเคราะห์	ครูภัณฑ์	ครูภัณฑ์การเกษตร	จัดหาครูภัณฑ์การเกษตร /จำนวน ๒ ครั้ง/ปี	๑๐๐,๐๐๐	๑๐๐,๐๐๐	๑๐๐,๐๐๐	๑๐๐,๐๐๐	๑๐๐,๐๐๐	กองสวัสดิการสังคม
๕๔	แผนงานสังคมสงเคราะห์	ครูภัณฑ์	ครูภัณฑ์การเกษตร	จัดซื้อเครื่องสูบน้ำ	-	-	-	-	๓๐,๐๐๐	กองสวัสดิการสังคม
๕๕	แผนงานสังคมสงเคราะห์	ครูภัณฑ์	ครูภัณฑ์โฆษณาและเผยแพร่	จัดหาครูภัณฑ์โฆษณาและเผยแพร่ /จำนวน ๒ ครั้ง/ปี	๒๐,๐๐๐	๒๐,๐๐๐	๒๐,๐๐๐	๒๐,๐๐๐	๒๐,๐๐๐	กองสวัสดิการสังคม

ที่	แผนงาน	หมวด	ประเภท	เป้าหมาย (ผลผลิตของครุภัณฑ์)	งบประมาณ					หน่วยงาน รับผิดชอบหลัก
					๒๕๖๖ (บาท)	๒๕๖๗ (บาท)	๒๕๖๘ (บาท)	๒๕๖๙ (บาท)	๒๕๗๐ (บาท)	
๕๖	แผนงานสังคมสงเคราะห์	ครุภัณฑ์	ครุภัณฑ์โชนาและ เผยแพร่	จัดซื้อกล้องถ่ายภาพนิ่งระบบ ดิจิทัล / จำนวน ๓ ตัว/ปี	๒๐,๐๐๐	-	-	-	-	กองสวัสดิการ สังคม
รวม					๕,๑๙๖,๗๐๐	๓,๗๖๗,๕๐๐	๓,๓๗๖,๓๐๐	๔,๐๒๖,๙๐๐	๖,๖๑๗,๕๐๐	-

ส่วนที่ ๔

การติดตามและประเมินผล
แผนพัฒนาท้องถิ่น (พ.ศ.๒๕๖๖-๒๕๗๐)
ขององค์การบริหารส่วนตำบลคลองประสงค์
อำเภอเมืองกระบี่ จังหวัดกระบี่

ส่วนที่ ๔ การติดตามและประเมินผล

วัตถุประสงค์ : เพื่อให้ทราบถึงแนวทางและกลไกในการติดตามและประเมินผลยุทธศาสตร์ตามแผนพัฒนาท้องถิ่น อันจะเป็นประโยชน์ต่อการจัดทำแผนพัฒนาท้องถิ่นในปีต่อไป และเป็นการสร้างแนวทางการมีส่วนร่วมของทุกภาคส่วน

องค์กรรับผิดชอบในการติดตามและประเมินผล

ตามระเบียบกระทรวงมหาดไทย ว่าด้วยการจัดทำแผนพัฒนาขององค์กรปกครองส่วนท้องถิ่น พ.ศ. ๒๕๔๘ และที่แก้ไขเพิ่มเติม (ฉบับที่ ๓) พ.ศ. ๒๕๖๑ ได้กำหนดให้ผู้บริหารท้องถิ่นแต่งตั้งคณะกรรมการติดตามและประเมินผลแผนพัฒนาท้องถิ่น โดยมีวาระอยู่ในตำแหน่งคราวละสี่ปี และอาจได้รับการคัดเลือกอีกก็ได้ ประกอบด้วย

๑. สมาชิกสภาท้องถิ่นที่สภาท้องถิ่นคัดเลือก จำนวนสามคน
๒. ผู้แทนประชาชนท้องถิ่นที่ประชาชนท้องถิ่นคัดเลือก จำนวนสองคน
๓. ผู้แทนหน่วยงานที่เกี่ยวข้องที่ผู้บริหารท้องถิ่นคัดเลือก จำนวนสองคน
๔. หัวหน้าส่วนการบริหารที่คัดเลือกกันเอง จำนวนสองคน
๕. ผู้ทรงคุณวุฒิที่ผู้บริหารท้องถิ่นคัดเลือก จำนวนสองคน

โดยคณะกรรมการฯ ดังกล่าว มีอำนาจหน้าที่ ดังนี้

๑. กำหนดแนวทาง วิธีการในการติดตามและประเมินผลแผนพัฒนา
๒. ดำเนินการติดตามและประเมินผลแผนพัฒนา
๓. รายงานผลและเสนอความเห็นซึ่งได้จากการติดตามและประเมินผลแผนพัฒนาท้องถิ่น

ต่อผู้บริหารท้องถิ่นเพื่อให้ผู้บริหารท้องถิ่นเสนอต่อสภาท้องถิ่น และคณะกรรมการพัฒนาท้องถิ่น พร้อมทั้งประกาศผลการติดตามและประเมินผลแผนพัฒนาท้องถิ่นให้ประชาชนในท้องถิ่นทราบในที่เปิดเผยภายในสิบห้าวันนับแต่วันรายงานผลและเสนอความเห็นดังกล่าว และต้องปิดประกาศไว้เป็นระยะเวลาไม่น้อยกว่าสามสิบวันโดยอย่างน้อยปีละหนึ่งครั้งภายในเดือนธันวาคมของทุกปี

กรอบและแนวทางในการติดตามและประเมินผล

ตามระเบียบกระทรวงมหาดไทย ว่าด้วยการจัดทำแผนพัฒนา ขององค์กรปกครองส่วนท้องถิ่น พ.ศ. ๒๕๔๘ ข้อ ๒๙ และที่แก้ไขเพิ่มเติม (ฉบับที่ ๓) พ.ศ. ๒๕๖๑ กำหนดให้คณะกรรมการติดตามและประเมินผลแผนพัฒนาท้องถิ่น มีอำนาจหน้าที่ในการกำหนดแนวทาง วิธีการในการติดตามและประเมินผลแผนพัฒนา และดำเนินการติดตามและประเมินผลแผนพัฒนา เมื่อดำเนินการเสร็จแล้วให้รายงานผลและเสนอความเห็นซึ่งได้จากการติดตามและประเมินผลแผนพัฒนาท้องถิ่นต่อผู้บริหารท้องถิ่นเพื่อให้อำนาจท้องถิ่นเสนอต่อสภาท้องถิ่น และคณะกรรมการพัฒนาท้องถิ่น พร้อมทั้งประกาศผลการติดตามและประเมินผลแผนพัฒนาท้องถิ่นให้ประชาชนในท้องถิ่นทราบในที่เปิดเผยภายในสิบห้าวันนับแต่วันรายงานผลและเสนอความเห็นดังกล่าว และต้องปิดประกาศไว้เป็นระยะเวลาไม่น้อยกว่าสามสิบวันโดยอย่างน้อยปีละหนึ่งครั้งภายในเดือนธันวาคมของทุกปี การติดตามและประเมินผลแผนพัฒนาท้องถิ่นเป็นการติดตามและประเมินผลความสำเร็จของแผนยุทธศาสตร์การพัฒนา และแผนพัฒนาท้องถิ่น ขององค์กรปกครองส่วนท้องถิ่น และการติดตาม

และประเมินผลโครงการพัฒนาที่องค์กรปกครองส่วนท้องถิ่นได้ดำเนินการตามแผนการดำเนินงาน ว่าเป็นไปตามเป้าหมายการพัฒนาที่สอดคล้องกับพันธกิจ ซึ่งสามารถนำไปสู่การบรรลุวิสัยทัศน์ที่องค์กรปกครองส่วนท้องถิ่นกำหนดหรือไม่ และโครงการพัฒนานี้ประสบความสำเร็จตามกรอบการประเมินผลในระดับใด

การติดตามและประเมินผลแผนพัฒนาท้องถิ่นมีขั้นตอนในการดำเนินการ ดังนี้

ขั้นตอนที่ ๑ คณะกรรมการติดตามและประเมินผลแผนพัฒนาท้องถิ่นร่วมประชุมเพื่อกำหนดกรอบ แนวทาง และวิธีการในการติดตามและประเมินผลแผนยุทธศาสตร์การพัฒนา และแผนพัฒนาท้องถิ่น ดังนี้

๑.๑ การกำหนดกรอบ แนวทาง และวิธีการในการติดตามและประเมินผลแผนพัฒนา อาจกำหนดแนวทางในการติดตามและประเมินผลแผนยุทธศาสตร์การพัฒนา และแผนพัฒนาแผนพัฒนาท้องถิ่น ดังนี้

(๑) ความสอดคล้อง (Relevance) ของยุทธศาสตร์ แผน และกลยุทธ์ที่กำหนด

(๒) ความเพียงพอ (Adequacy) ของทรัพยากรเพื่อการดำเนินกิจกรรมของหน่วยงาน

(๓) ความก้าวหน้า (Progress) กิจกรรมที่กำหนดไว้ตามแผน โดยมีการติดตามผล

(Monitoring)

(๔) ประสิทธิภาพ (Efficiency) เป็นการศึกษาความสัมพันธ์ระหว่างผลผลิตกับทรัพยากรที่ใช้ โดยมีการประเมินประสิทธิภาพ (Efficiency Evaluation)

(๕) ประสิทธิภาพ (Effectiveness) เป็นการศึกษาถึงผลที่ได้รับ (Effect)

(๖) ผลลัพธ์และผลผลิต (Outcome and Output) เป็นการศึกษาประเมินผลประโยชน์ที่เกิดจากการทำกิจกรรมที่มีต่อกลุ่มเป้าหมายที่ได้รับบริการ และการประเมินผลผลิตที่เกิดขึ้นจากกิจกรรม

(๗) การประเมินผลกระทบ เป็นการศึกษาผลที่ได้รับรวมยอด (Overall Effect)

คณะกรรมการติดตามและประเมินผลแผนพัฒนาท้องถิ่น อาจนำแนวทางทั้งหมดที่กำหนดมาใช้ หรืออาจเลือกใช้ในบางแนวทางในการติดตามและประเมินผลแผนยุทธศาสตร์การพัฒนา และแผนพัฒนาท้องถิ่นก็ได้ โดยอย่างน้อยต้องสามารถประเมินความสอดคล้องและสามารถวัดความสำเร็จหรือความก้าวหน้าของแผนยุทธศาสตร์การพัฒนาและแผนพัฒนาท้องถิ่นได้ ทั้งนี้ ขึ้นอยู่กับคณะกรรมการติดตามและประเมินผลแผนพัฒนาท้องถิ่นจะพิจารณา

๑.๒ การกำหนดกรอบ แนวทาง และวิธีการในการติดตามและประเมินผลโครงการ ตามแผนพัฒนาท้องถิ่น อาจกำหนดแนวทาง ดังนี้

(๑) การประเมินผลกระบวนการ (Process Evaluation) หรือ การประเมินประสิทธิภาพ (Effectiveness Evaluation)

(๒) การประเมินผลโครงการ (Project Evaluation) หรือ การประเมินประสิทธิภาพ (Effectiveness Evaluation)

(๓) การประเมินผลกระทบ (Impact Evaluation)

ขั้นตอนที่ ๒ คณะกรรมการติดตามและประเมินผลแผนพัฒนาท้องถิ่นดำเนินการติดตามและประเมินผลแผนยุทธศาสตร์การพัฒนา และแผนพัฒนาท้องถิ่น ตามกรอบแนวทางและวิธีการที่กำหนด โดยสามารถติดตามและประเมินผลได้ตลอดระยะเวลาของแผนยุทธศาสตร์การพัฒนาและแผนพัฒนาท้องถิ่นขององค์กรปกครองส่วนท้องถิ่น

ขั้นตอนที่ ๓ คณะกรรมการติดตามและประเมินผลแผนพัฒนาท้องถิ่น ดำเนินการติดตามและประเมินผลโครงการพัฒนาตามแผนพัฒนาท้องถิ่น ตามกรอบแนวทางและวิธีการที่กำหนด โดยสามารถติดตามและประเมินผล ได้ตั้งแต่ก่อนเริ่มโครงการพัฒนาตามแผนการดำเนินงานจนสิ้นสุดโครงการ

ขั้นตอนที่ ๔ รายงานผลและเสนอความเห็นซึ่งได้จากการติดตามและประเมินผลแผนพัฒนาท้องถิ่นต่อผู้บริหารท้องถิ่นเพื่อให้ผู้บริหารท้องถิ่นเสนอต่อสภาท้องถิ่น และคณะกรรมการพัฒนาท้องถิ่น พร้อมทั้งประกาศผลการติดตามและประเมินผลแผนพัฒนาท้องถิ่นให้ประชาชนในท้องถิ่นทราบในที่เปิดเผยภายในสิบห้าวันนับแต่วันรายงานผลและเสนอความเห็นดังกล่าว และต้องปิดประกาศไว้เป็นระยะเวลาไม่น้อยกว่าสามสิบวันโดยอย่างน้อยปีละหนึ่งครั้งภายในเดือนธันวาคมของทุกปี

ขั้นตอนที่ ๕ คณะกรรมการติดตามและประเมินผลแผนพัฒนาท้องถิ่น อาจให้ความเห็นหรือข้อเสนอแนะในรายงานการติดตามและประเมินผลแผนยุทธศาสตร์การพัฒนา และแผนพัฒนาท้องถิ่น และโครงการพัฒนา ต่อผู้บริหารท้องถิ่น เพื่อให้ผู้บริหารท้องถิ่นเสนอต่อสภาท้องถิ่น คณะกรรมการพัฒนาท้องถิ่น และคณะกรรมการประสานแผนพัฒนาท้องถิ่นระดับจังหวัดได้

๑.๓ กำหนดแนวทางการวิเคราะห์สภาพแวดล้อม

การติดตามและประเมินผลมีความจำเป็นที่จะต้องวิเคราะห์สภาพแวดล้อมของท้องถิ่น ทั้งในระดับหมู่บ้าน/ชุมชน ตำบล และอาจรวมถึงอำเภอและจังหวัดด้วย เพราะหมู่บ้าน/ชุมชน/ตำบล/องค์กร/หน่วยงานต่าง ๆ ล้วนมีปฏิสัมพันธ์ซึ่งกันและกันกับสิ่งแวดล้อมภายใต้สังคมที่เป็นทั้งระบบเปิดมากกว่าระบบปิดในปัจจุบัน

(๑.๓.๑) การวิเคราะห์สภาพแวดล้อมภายนอก เป็นการตรวจสอบ ประเมิน และกรองปัจจัยหรือข้อมูลจากสภาพแวดล้อมภายนอกที่มีผลกระทบต่อท้องถิ่น เช่น สภาพเศรษฐกิจ เทคโนโลยี การเมือง กฎหมาย สังคม การวิเคราะห์สภาพภายนอกนี้ เป็นการระบุถึงโอกาสและอุปสรรคที่จะต้องดำเนินการและแก้ไขปัญหาที่เกิดขึ้น

(๑.๓.๒) การวิเคราะห์สภาพแวดล้อมภายใน เป็นการตรวจสอบ ประเมิน และกรองปัจจัยหรือข้อมูลจากสภาพภายในท้องถิ่น ปัจจัยใดเป็นจุดแข็งหรือจุดอ่อนที่องค์กรปกครองส่วนท้องถิ่นจะแสวงหาโอกาสการพัฒนาและหลีกเลี่ยงอุปสรรคที่อาจจะเกิดขึ้นได้ ซึ่งการติดตามและประเมินผลโดยกำหนดให้มีการวิเคราะห์สภาพแวดล้อมภายใน สามารถทำได้หลายแนวทาง เช่น

๑) การวิเคราะห์ห่วงโซ่แห่งคุณค่าภายในท้องถิ่น (Value-Chain Analysis) ห่วงโซ่แห่งคุณค่านี้ เป็นการเชื่อมโยงของกิจกรรมต่าง ๆ ที่เกิดขึ้นในท้องถิ่น ที่สร้างคุณค่าด้านการพัฒนาหลายมิติ

๒) การวิเคราะห์ปัจจัยภายในตามสายงาน (Scanning Functional Resources) เป็นการวิเคราะห์ ตรวจสอบ ติดตามองค์กรปกครองส่วนท้องถิ่นเพื่อวิเคราะห์ถึงจุดแข็งและจุดอ่อน ไม่ว่าจะเป็นสำนักงานปลัด ส่วนการคลังหรือกองคลัง ส่วนโยธาหรือกองช่าง กองการศึกษา ฯ เป็นต้น

๑. การติดตามและประเมินผลยุทธศาสตร์ (แผนพัฒนาท้องถิ่น พ.ศ.๒๕๖๖-๒๕๗๑)

๑.๑ ระเบียบ วิธีในการติดตามและประเมินผลยุทธศาสตร์การพัฒนา

ระเบียบ วิธีในการติดตามและประเมินผลแผนยุทธศาสตร์การพัฒนา ควรมืองค์ประกอบใหญ่ ๆ ที่สำคัญ ๓ ประการ คือ

(๑) ผู้เข้าร่วมติดตามและประเมินผล อันได้แก่ คณะกรรมการติดตามและประเมินผล ผู้รับผิดชอบแผนยุทธศาสตร์ ประชาชนในท้องถิ่น ผู้มีส่วนเกี่ยวข้อง และผู้มีส่วนได้เสียในท้องถิ่นนั้น ๆ

(๒) เครื่องมือ อันได้แก่ เครื่องมือ อุปกรณ์ หรือสิ่งที่ใช้เป็นสื่อสำหรับการติดตามและประเมินผลเพื่อใช้ในการรวบรวมข้อมูลยุทธศาสตร์ที่ได้กำหนดขึ้นซึ่งมีผลต่อการพัฒนาท้องถิ่น ข้อมูลดังกล่าวอาจเป็นได้ทั้งข้อมูลเชิงปริมาณ และข้อมูลเชิงคุณภาพ มีความจำเป็นและสิ่งสำคัญในการนำมาหาค่าและผลของประโยชน์ที่ได้รับจากแผนยุทธศาสตร์ อาจเป็นแบบสอบถาม แบบสัมภาษณ์ แบบทดสอบ แบบวัดความรู้ แบบบันทึกข้อมูล แบบวัดความรู้ แบบบันทึกการสังเกต แบบตรวจสอบ บันทึกรายการ เพื่อนำไปวิเคราะห์ทางสถิติ หรือการหาผลสัมฤทธิ์โดยรูปแบบต่าง ๆ ที่สอดคล้องกับบริบทของท้องถิ่นนั้น ๆ

(๓) กรรมวิธี อันได้แก่ วิธีการที่จะดำเนินการติดตามและประเมินผล จะต้องศึกษาเอกสารที่เกี่ยวข้องกับยุทธศาสตร์ ซึ่งเป็นการตรวจสอบเอกสารหลักฐานต่าง ๆ ที่เป็นทรัพย์สินขององค์กรปกครองส่วนท้องถิ่น ที่เกี่ยวข้องกับการพัฒนาท้องถิ่น เอกสารการเบิกจ่ายงบประมาณ เช่น ถนน แม่น้ำ ลำคลอง คุรุภัณฑ์ที่ดินและสิ่งก่อสร้างต่าง ๆ กลุ่มผลประโยชน์ต่าง ๆ เพื่อตรวจสอบว่าดำเนินการให้เป็นไปตามวัตถุประสงค์และได้รับผลตามที่ตั้งไว้หรือไม่ ทรัพย์สินต่าง ๆ มีอยู่จริงหรือไม่ สภาพของทรัพย์สินนั้นเป็นเช่นไร เป็นต้น ซึ่งการกำหนดวิธีการเช่นนี้ต้อง มีการเก็บข้อมูล วิเคราะห์ข้อมูล (Data analysis) ด้วย

ระเบียบวิธีในการติดตามและประเมินผล จะต้องบรรยายวิธีการโดยรวม บอกว่าเป็นการติดตามและประเมินผลที่ไหน กลุ่มประชากรเป็นใคร ใช้เครื่องมืออะไร บอกถึงขั้นตอน การวิเคราะห์ข้อมูล ผลของการติดตามและประเมินผลให้ภาพรวมโดยบอกได้ว่าอะไร เป็นอย่างไร ปัญหาของแผนยุทธศาสตร์คืออะไร ตั้งข้อสังเกตอย่างไร

๑.๒ วิธีในการติดตามและประเมินผลแผนพัฒนา

(๑.๒.๑) การออกแบบการติดตามและประเมินผล เป็นการวางโครงสร้างเฉพาะ (structure) ของการวางแผนพัฒนาหนึ่ง ๆ และแนวทางการดำเนินการติดตามและประเมินผลแผน (plan) เพื่อให้สามารถตอบปัญหาการติดตามและประเมินผลได้อย่างมีประสิทธิภาพสูงสุด การออกแบบเพื่อการติดตามและประเมินผลแผนพัฒนามีเป้าหมาย เพื่อ

๑) มุ่งตอบปัญหาการติดตามและประเมินผลได้อย่างตรงประเด็น

๒) อธิบายหรือควบคุมความผันแปรของยุทธศาสตร์ที่จะเกิดขึ้นได้

การออกแบบการติดตามและประเมินผลแผน เป็นเสมือนการที่สถาปนิกวางผังหรือรูปแบบของบ้านโดยรวมก่อนที่จะดำเนินการในรายละเอียดอื่น ๆ ต่อไป ดังนั้น การออกแบบการติดตามและประเมินผลยุทธศาสตร์จึงต้องมาก่อนการวางแผนปฏิบัติงาน (work plan) ก่อนการลงพื้นที่จริง การออกแบบการติดตาม

และประเมินผลยุทธศาสตร์จึงเป็นการกำหนดกรอบโดยรวมของงานติดตามแผนงาน โครงการ กิจกรรมต่าง ๆ ด้วย โดยต้องกำหนดประเด็นปัญหาการวางกรอบของผลกระทบ ตัวแปร การเก็บข้อมูล การวิเคราะห์ข้อมูล และการสรุปผล

(๑.๒.๒) วิธีการเก็บรวบรวมข้อมูลการติดตามและประเมินผลยุทธศาสตร์ การเก็บข้อมูลจึงเป็นส่วนหนึ่งของการแสวงหาข้อเท็จจริงเพื่อให้ได้ความจริงในการวางแผนพัฒนาท้องถิ่น ตลอดจนการใช้สถิติเป็นเครื่องมือในการพัฒนาเพื่อสรุปประเด็นปัญหา แนวทางต่าง ๆ ที่เกิดขึ้น การเก็บรวบรวมข้อมูลถือได้ว่าเป็นขั้นตอนที่สำคัญที่สุดในการค้นคว้าหาคำตอบ เนื่องจากถ้าได้ข้อมูลที่ไม่น่าเชื่อถือหรือเป็นข้อมูลที่ไม่มีคุณภาพย่อมส่งผลกระทบต่อ การแปลความหมายและการสรุปผล วิธีการเก็บรวบรวมข้อมูล โดยการสำรวจ (survey) เป็นการรวบรวมข้อมูลจากบันทึกหรือทะเบียนที่มีผู้จัดทำไว้แล้ว หรืออาจเป็นข้อมูลที่คณะกรรมการการติดตามและประเมินผลต้องจดบันทึก (record) สังเกต (observe) หรือวัด (measure) โดยคณะกรรมการการติดตามและประเมินผลจะต้องดำเนินการในพื้นที่จากผู้มีส่วนเกี่ยวข้อง เจ้าหน้าที่/บุคลากรขององค์กรปกครองส่วนท้องถิ่น เป็นข้อมูลที่มีอยู่ตามธรรมชาติ พฤติกรรม ความต้องการ ซึ่งศึกษาได้โดยวิธีการสังเกตและสามารถวัดได้

๑.๓ กำหนดเครื่องมือที่ใช้ในการติดตามและประเมินผล

เครื่องมือในการติดตามและประเมินผลแผนยุทธศาสตร์ ประกอบด้วย การทดสอบและการวัด การสัมภาษณ์ การสังเกต การสำรวจ และเอกสาร

๑.๓.๑ การทดสอบและการวัด (Test & Measurements) วิธีการนี้จะทำการทดสอบและวัดผล เพื่อดูระดับการเปลี่ยนแปลง ซึ่งรวมถึงแบบทดสอบต่าง ๆ การประเมินการปฏิบัติงาน และแนวทางการวัด

๑.๓.๒ การสัมภาษณ์ (Interviews) อาจเป็นการสัมภาษณ์เดี่ยว หรือกลุ่มก็ได้ การสัมภาษณ์เป็นการยืนยันว่าผู้มีส่วนเกี่ยวข้อง ผู้ได้รับผลกระทบมีความเกี่ยวข้องและได้รับผลกระทบในระดับใด คณะกรรมการติดตามและประเมินผลจะต้องกำหนดแนวทางการสัมภาษณ์ด้วย โดยทั่วไปการสัมภาษณ์ถูกแบ่งออกเป็น ๒ ประเภท คือ ๑) การสัมภาษณ์แบบเป็นทางการหรือกึ่งทางการ (formal or semi-formal interview) ซึ่งใช้แบบสัมภาษณ์แบบมีโครงสร้าง (structure interviews) ดำเนินการสัมภาษณ์ ๒) การสัมภาษณ์แบบไม่เป็นทางการ (informal interviews) ซึ่งคล้าย ๆ กับการพูดสนทนาอย่างไม่มีพิธีรีตอง ไม่เคร่งครัดในขั้นตอน และลำดับของข้อความ การดำเนินการสัมภาษณ์มักมีเพียงแนวทางการสัมภาษณ์กว้าง ๆ ที่เป็นสาระสำคัญที่ต้องการ การให้ได้ข้อมูลการติดตามและประเมินผลยุทธศาสตร์โดยวิธีการเชิงคุณภาพ ควรสัมภาษณ์แบบไม่เป็นทางการ ๒ วิธี คือ

(๑) การสนทนาตามธรรมชาติ (nature conversation) เป็นการสัมภาษณ์ในรูปแบบของการสนทนาระหว่างคณะกรรมการติดตามและประเมินผลกับผู้ให้ข้อมูล เป็นการขอข้อมูลเพิ่มเติมหรือขอคำอธิบายเหตุผลและผลของยุทธศาสตร์ที่ได้รับ การสัมภาษณ์แบบนี้นอกจากจะได้ข้อมูลแล้วยังเป็นการพัฒนาสัมพันธภาพที่ดี สร้างความเชื่อถือไว้วางใจในคณะกรรมการติดตามและประเมินผลอีกด้วย

(๒) การสัมภาษณ์เชิงลึก (in-depth interviews) เป็นการสนทนาซักถามผู้ให้ข้อมูลหลักบางคนในหมู่บ้าน/ชุมชน เนื่องจากบุคคลนั้นมีความรู้ ความเข้าใจในประเด็นยุทธศาสตร์มากกว่าคนอื่น ๆ มีประสบการณ์ด้านการพัฒนาท้องถิ่น การวางแผน

๑.๓.๓ การสังเกต (Observations) คณะกรรมการติดตามและประเมินผลใช้สังเกตเพื่อเฝ้าดูว่ากำลังเกิดอะไรขึ้น กับการพัฒนาท้องถิ่น ต้องมีการบันทึกการสังเกต แนวทางในการสังเกต และกำหนดการดำเนินการสังเกต การสังเกต คือ การเฝ้าดูสิ่งที่เกิดขึ้นอย่างเอาใจใส่และละเอียดถี่ถ้วน โดยใช้ประสาทสัมผัสหลายอย่างพร้อม ๆ กัน เช่น คำพูด ท่าที ถ้าสิ่งนั้นสัมผัสได้ก็ต้องสัมผัส ในการเก็บข้อมูลเพื่อติดตามและประเมินผลในเชิงคุณภาพนั้น การสังเกตจะกระทำควบคู่กับการจดบันทึก หรือบันทึกภาคสนาม การสนทนา และสัมภาษณ์ เพื่อให้ได้ข้อมูลที่รอบด้าน สามารถนำมาวิเคราะห์หาความหมายและอธิบายเชื่อมโยงความสัมพันธ์กับสิ่งต่าง ๆ ในปรากฏการณ์ของยุทธศาสตร์ได้ การสังเกตในการติดตามและประเมินผลยุทธศาสตร์ในเชิงคุณภาพสามารถแบ่งได้เป็น ๒ ประเภท

(๑) การสังเกตแบบมีส่วนร่วม (Participant observation) เป็นวิธีการสังเกตที่คณะกรรมการติดตามและประเมินผลเข้าไปใช้ชีวิตร่วมกับบุคคล ชุมชน มีกิจกรรมร่วมกัน ซึ่งการสังเกตแบบมีส่วนร่วมนี้มีลักษณะเด่น คือ ๑.๑) มีเป้าหมายเพื่อการเข้าร่วมกิจกรรม และสังเกตกิจกรรมอย่างละเอียด ๑.๒) มีความตระหนักถึงสิ่งต่าง ๆ ที่เกิดขึ้นในกิจกรรมนั้นให้ครอบคลุมมากที่สุด และชัดเจนมากที่สุด ๑.๓) เอาใจใส่ต่อทุกอย่างที่เกิดขึ้น สังเกตให้กว้างขวางที่สุด ๑.๔) ใช้ประสบการณ์ทั้งในฐานะคนในและคนนอกในเวลาเดียวกัน ๑.๕) ทบทวนย้อนหลังจากการสังเกตในแต่ละวัน ๑.๖) จดบันทึกอย่างละเอียด

(๒) การสังเกตแบบไม่มีส่วนร่วม (Non-participant observation) หรือการสังเกตโดยตรง (Direct observation) เป็นการสังเกต บันทึกลักษณะทางกายภาพ โครงสร้าง และความสัมพันธ์ของสมาชิกในสังคม หมู่บ้าน/ชุมชนนั้น ๆ โดยคณะกรรมการติดตามและประเมินผลไม่มีความสัมพันธ์เกี่ยวข้องกับกิจกรรมที่สังเกต และผู้ที่อยู่ในกิจกรรมนั้น ๆ ก็ไม่รู้ตัวว่าตนเองถูกสังเกต

๑.๓.๔ การสำรวจ (surveys) ในที่นี้หมายถึง การสำรวจเพื่อประเมินความคิด การรับรู้ทัศนคติ ความพึงพอใจ ความต้องการของยุทธศาสตร์ คณะกรรมการติดตามและประเมินผลจะต้องมีการบันทึกการสำรวจ และทิศทางการสำรวจ

๑.๓.๕ เอกสาร (Documents) การติดตามและประเมินผลยุทธศาสตร์ มีความจำเป็นอย่างยิ่งที่จะต้องใช้เอกสาร ซึ่งเป็นเอกสารที่เกี่ยวข้องกับยุทธศาสตร์การพัฒนา ปัญหาความต้องการของประชาชนในท้องถิ่น สาเหตุของปัญหา แนวทางการแก้ไขปัญหา ตลอดจนการกำหนดเป้าหมาย แนวทางการพัฒนา พันธกิจ และวิสัยทัศน์ขององค์กรปกครองส่วนท้องถิ่น

๑.๔ ผลของการดำเนินการติดตามและประเมินผลแผนยุทธศาสตร์

ในการติดตามและประเมินผลแผนยุทธศาสตร์การพัฒนาขององค์กรปกครองส่วนท้องถิ่น ซึ่งประกอบด้วย ๑) กรอบและแนวทางในการติดตามและประเมินผล ๒) ระเบียบ วิธีในการติดตามและประเมินผล และ ๓) กำหนดเครื่องมือที่ใช้ในการติดตามและประเมินผล เมื่อได้ดำเนินการตามหลักการสำคัญ ๓ ประการแล้ว คณะกรรมการติดตามและประเมินผลพัฒนาท้องถิ่น จะต้องดำเนินการวิเคราะห์ข้อมูลและประเมินผล ดังนี้

๑.๔.๑ ข้อมูลเชิงปริมาณ เป็นข้อมูลที่เกิดจากคำถาม เช่น ใครเข้าร่วมหรือมีส่วนร่วมในการวางแผนการจัดทำยุทธศาสตร์ ผู้เข้าร่วมมีกี่คน กี่กลุ่ม มีที่มาอย่างไร ผลลัพธ์ในเชิงที่ได้เป็นแบบตัวเลข สถิติต่าง ๆ ข้อมูลเชิงปริมาณ จึงเป็นข้อมูลที่แสดงจำนวน เช่น จำนวนคนร่วมกิจกรรมแยกตามเพศ จำนวนกิจกรรมที่ถูกรับว่าเป็นกิจกรรมเพื่อเสริมสร้างความสามัคคี เป็นต้น

๑.๔.๒ ข้อมูลเชิงคุณภาพ เป็นข้อมูลที่เก็บรวบรวมคุณภาพของเรื่องนั้น ๆ เช่น ชุมชนนี้มีความเจริญ มีความเป็นเมืองหรือชนบทมากน้อยเพียงใดจากการกำหนดยุทธศาสตร์การพัฒนานี้ ชุมชนมีปัญหาอะไรบ้าง ผลของการพัฒนาตามยุทธศาสตร์แต่ละด้าน หมู่บ้าน/ชุมชน เป็นอย่างไรบ้าง ผลของคนเป็นอย่างไร ข้อมูลเชิงคุณภาพ เป็นข้อมูลที่อธิบายปรากฏการณ์ในพื้นที่ในลักษณะอย่างลึกซึ้ง เป็นข้อมูลที่มีความสัมพันธ์และเชื่อมโยงความเป็นเหตุเป็นผลของยุทธศาสตร์

๑.๔.๓ ความสำเร็จของการนำยุทธศาสตร์การพัฒนาไปใช้ วัดความสำเร็จได้จาก เช่น

- (๑) บรรทัดฐานด้านความพึงพอใจของผู้รับบริการ (client satisfaction criterion)
- (๒) บรรทัดฐานด้านเวลา (time criterion)
- (๓) บรรทัดฐานด้านการเงิน (monetary criterion)
- (๔) บรรทัดฐานด้านประสิทธิผล (effectiveness criterion)

๑.๔.๔ การนำเสนอผลการติดตามและประเมินผล สามารถใช้รูปแบบ

- (๑) ความเรียงร้อยแก้ว (Narrative) เช่น คำบรรยายตาราง หรือรูปภาพ
- (๒) ตาราง (Tables) เป็นการนำข้อมูลลงในช่อง (Grids)
- (๓) รูปภาพ (Figures) เช่น กราฟ ภาพวาดลายเส้น

๑.๕ วิธีการติดตามและประเมินผล

จุดมุ่งหมายสำคัญของการประเมินผลแผนพัฒนาท้องถิ่น นั้น คือ การประเมินว่ามีการนำแผนพัฒนาท้องถิ่นไปปฏิบัติอย่างแท้จริงเพียงใด และได้ผลเป็นอย่างไรเพื่อที่จะสามารถวัดความสัมฤทธิ์ผลของแผนพัฒนาท้องถิ่นได้ ในขณะที่เดียวกันก็สามารถเก็บรวบรวมข้อมูลเพื่อใช้เป็นสมมุติฐานในการจัดทำแผนพัฒนาท้องถิ่นต่อไปได้ ดังนั้น การที่จะประเมินผลแผนพัฒนาท้องถิ่นในภาพรวมได้จำเป็นต้องประเมินผลการศึกษาในแต่ละแนวทางการพัฒนาก่อน เพื่อนำไปสู่การวัดความสำเร็จของยุทธศาสตร์ ซึ่งจะแสดงให้เห็นได้ว่าการพัฒนาเป็นไปในแนวทางใด บรรลุวัตถุประสงค์ของการพัฒนาที่ยั่งยืนและตอบสนองต่อวิสัยทัศน์หรือไม่ ดังนั้นในขั้นต้นองค์กรปกครองส่วนท้องถิ่นจึงต้องติดตามประเมินผลแผนพัฒนาท้องถิ่นให้ได้ข้อมูล ข้อเท็จจริง อันจะนำมาสู่บทสรุปที่ไม่วัดเบือนจากผลการปฏิบัติจริงที่เกิดขึ้น

แนวทาง และวิธีการขั้นตอนในการติดตามและประเมินผลแผนพัฒนาท้องถิ่น

การติดตาม (Monitoring)

การติดตามนั้น จะทำให้เราทราบได้ว่าในขณะนี้ได้มีการปฏิบัติตามแผนพัฒนาท้องถิ่น ถึงระยะใดแล้ว ซึ่งเทคนิคอย่างง่ายที่สามารถใช้เป็นเครื่องมือในการติดตามได้ เช่น Gant Chart ที่จะทำให้หน่วยงานสามารถติดตามได้ว่าการดำเนินการตามแผนพัฒนาท้องถิ่นมีการดำเนินการในช่วงใด ตรงกำหนดระยะเวลาที่กำหนดไว้หรือไม่แผนปฏิบัติการก็จะเป็นเครื่องมือสำคัญในการติดตามผลการดำเนินงาน

การประเมินผล (Evaluation)

การประเมินผลแผนพัฒนาท้องถิ่น จำเป็นต้องมีเกณฑ์มาตรฐาน (Standard criteria) และตัวชี้วัด (Indicators) เพื่อใช้เป็นกรอบในการประเมินเพื่อให้เกิดความชัดเจน เป็นระบบ มีมาตรฐานและเป็นที่ยอมรับ โดยประกอบด้วยเกณฑ์ที่สำคัญ ใน ๒ ระดับ คือเกณฑ์การประเมินหน่วยงาน และเกณฑ์การประเมินโครงการ ซึ่งสรุปได้ดังนี้

เกณฑ์มาตรฐานและตัวชี้วัดการประเมินผลหน่วยงาน

ประกอบด้วย ๗ เกณฑ์ ๒๒ ตัวชี้วัด ดังนี้

๑. เกณฑ์สัมฤทธิ์ผลและการบรรลุวัตถุประสงค์ของนโยบาย (Achievement)

เป็นการประเมินความสำเร็จโดยพิจารณาเปรียบเทียบผลการดำเนินงานของหน่วยงานที่นำนโยบายไปปฏิบัติ กับวัตถุประสงค์ที่กำหนดไว้ในนโยบาย โดยเป็นการประเมินผลขององค์กร ๒ ส่วน คือ ผลในภาพรวมและระดับปฏิบัติการ ผลการดำเนินงานจะต้องเปิดเผยให้สาธารณชนทราบอย่างกว้างขวาง อย่างต่อเนื่อง และสม่ำเสมอและมีกำหนดระยะเวลาที่ชัดเจน อาจเป็นทุกไตรมาส หรือผลการดำเนินงานประจำปีสัมฤทธิ์ผลรวมถึงการดำเนินงานที่มุ่งการบรรลุเป้าหมายเชิงกลยุทธ์ในระยะยาว โดยมีตัวชี้วัดที่สำคัญ ๒ ประการ คือ

๑.๑ ผลผลิต (Outputs) ประกอบด้วย ๒ ส่วน คือ

(๑) ผลผลิตในภาพรวม (Overall outputs) เป็นการประเมินผลผลิตเทียบกับเป้าหมายเชิงกลยุทธ์ โดยเปรียบเทียบผลการดำเนินงานที่เกิดขึ้นจริงกับเป้าหมายรวมขององค์กรในสายตาของสมาชิกขององค์กรและประชาชนผู้รับบริการ การประเมินผลดังกล่าวมีลักษณะที่เป็นพลวัต (Dynamic) และมีปฏิสัมพันธ์กับสภาวะแวดล้อมของภายนอกองค์กร

(๒) ผลผลิตระดับปฏิบัติการ (Operation outputs) เป็นการประเมินผลโดยพิจารณาระดับการบรรลุเป้าหมายตามแผนปฏิบัติการ โดยอาจพิจารณาจากผลผลิตต่อหน่วยกำลังคนระดับการบริการต่อหน่วยเวลา สัดส่วนของต้นทุนและผลตอบแทน สถานภาพทางการเงิน สินทรัพย์และหนี้ที่ไม่ก่อให้เกิดผลตอบแทน (Non - performing loan) คุณภาพของผลผลิตและบริการสาธารณะ ประสิทธิภาพการใช้ทรัพยากรขององค์กร การประหยัดพลังงานและการรักษาสภาวะแวดล้อม

๒. เกณฑ์ความเสมอภาคและความเป็นธรรมในสังคม

ประกอบด้วยตัวชี้วัดที่สำคัญ ๔ ประการ คือ

(๑.) การเข้าถึง เน้นความสำคัญในเรื่องโอกาสของประชาชน โดยเฉพาะผู้ด้อยโอกาสในสังคมให้ได้รับบริการสาธารณะ

(๒.) การจัดสรรทรัพยากร พิจารณาถึงความเป็นธรรมในการจัดสรรทรัพยากรให้กับประชาชน

(๓.) การกระจายผลประโยชน์ เน้นความเป็นธรรมในการกระจายผลประโยชน์หรือผลตอบแทนให้แก่สมาชิกในสังคม

(๔.) ความเสมอภาค เน้นความเป็นธรรมเพื่อให้หลักประกันเรื่องสิทธิและโอกาสในการได้รับบริการสาธารณะโดยปราศจากอคติ ไม่แบ่งแยกกลุ่ม

๓.เกณฑ์ความสามารถและคุณภาพในการให้บริการ

ประกอบด้วยตัวชี้วัด ๔ ประการ

(๑.) สมรรถนะของหน่วยงาน เป็นตัวชี้วัดความสามารถในการให้บริการและตอบสนองความต้องการของประชาชนกลุ่มเป้าหมาย

(๒.) ความทั่วถึงและเพียงพอ พิจารณาถึงความครอบคลุม ความเพียงพอ และความครบถ้วนของการให้บริการทั้งในด้านกลุ่มเป้าหมายที่รับบริการและระยะเวลาที่บริการ

(๓.) ความดีในการให้บริการ เป็นตัวชี้วัดระดับการบริการต่อหน่วยเวลาว่ามีความสม่ำเสมอต่อการปฏิบัติงานหรือไม่

(๔.) ประสิทธิภาพการให้บริการ เป็นกาชี้วัดประสิทธิภาพขององค์กรที่มุ่งเน้นการบริการที่รวดเร็ว ทันเวลา มีการใช้ทรัพยากรที่เหมาะสม ซึ่งในทางปฏิบัติจำเป็นต้องกำหนดมาตรฐานการบริการไว้เป็นแนวทาง

๔.เกณฑ์ความรับผิดชอบต่อหน่วยงาน

ประกอบด้วยตัวชี้วัด ๔ ประการ

(๑.) พันธกิจต่อสังคม เป็นตัวชี้วัดที่แสดงถึงภารกิจของหน่วยงานที่มีต่อสังคม พิจารณาได้จากวิสัยทัศน์ นโยบาย แผนงานของหน่วยงาน

(๒.) ความรับผิดชอบต่อสาธารณะ เป็นตัวชี้วัดถึงความรับผิดชอบต่อประชากรกลุ่มเป้าหมาย

(๓.) การให้หลักประกันความเสี่ยง เป็นตัวชี้วัดที่มีความสำคัญเพื่อให้หลักประกันว่าประชาชนผู้รับบริการจะได้รับความคุ้มครองและหรือการชดเชยจากหน่วยงานหากมีความเสียหายที่เกิดขึ้นจากการปฏิบัติงานของหน่วยงาน

(๔.) การยอมรับข้อผิดพลาด เป็นตัวชี้วัดถึงความรับผิดชอบของผู้บริหารระดับสูงและเจ้าหน้าที่ของหน่วยงานที่จะยอมรับต่อสาธารณชนในกรณีเกิดความผิดพลาดในการบริหารหรือการปฏิบัติงาน

๕.เกณฑ์การตอบสนองความต้องการของประชาชน

ประกอบด้วยตัวชี้วัดที่สำคัญ ๔ ประการ คือ

(๑.) การกำหนดประเด็นปัญหา การกำหนดประเด็นปัญหาที่มาจากประชาชนผู้รับบริการและมีการพิจารณาจัดลำดับความสำคัญ

(๒.) การรับฟังความคิดเห็น เป็นตัวชี้วัดระบบเปิดกว้างในการรับฟังความคิดเห็นและข้อเสนอแนะของประชาชนผู้รับบริการ

(๓.) มาตรการเชิงยุทธศาสตร์ในการแก้ปัญหา เป็นตัวชี้วัดถึงความพร้อมในการแก้ปัญหาให้กับประชาชนผู้รับบริการที่มีทั้งมาตรการระยะสั้นและระยะยาว รวมทั้งเปิดกว้างให้สาธารณชนได้รับทราบและมีส่วนร่วมในการตรวจสอบ

(๔.) ความรวดเร็วในการแก้ปัญหา เป็นตัวชี้วัดการตอบสนองในการแก้ไขปัญหา การให้ความสำคัญและการกำหนดมาตรการแก้ไขปัญหาด้วยความรวดเร็ว มีประสิทธิภาพ ไม่ละเลยเพิกเฉยต่อปัญหา

๖.เกณฑ์ความพึงพอใจของลูกค้า

ประกอบด้วยตัวชี้วัด ๒ ประการ คือ

(๑.) ระดับความพึงพอใจ เป็นตัวชี้วัดความเห็นของประชาชนที่มีต่อหน่วยงานซึ่งเกี่ยวข้อง
กับคุณภาพการปฏิบัติงาน

(๒.) การยอมรับหรือคัดค้าน เป็นตัวชี้วัดระดับการยอมรับมาตรการ นโยบายของหน่วยงาน
ซึ่งพิจารณาจากสัดส่วนการยอมรับหรือคัดค้าน เนื่องจากผลกระทบของนโยบายของหน่วยงาน

๗.เกณฑ์ผลเสียหายต่อสังคม

ประกอบด้วยตัวชี้วัดที่สำคัญ ๒ ประการ คือ

(๑.) ผลกระทบภายนอก เป็นตัวชี้วัดว่าหน่วยงานก่อให้เกิดผลกระทบซึ่งสร้างความเสียหาย
จากการดำเนินงานแก่ประชาชนหรือไม่ โดยอาจวัดจากขนาดและความถี่จากการเสียหายที่เกิดขึ้น เช่นการก่อสร้าง
ถนนขวางทางน้ำหลากทำให้เกิดปัญหาน้ำท่วมใหญ่

(๒.) ต้นทุนทางสังคม เป็นตัวชี้วัดผลเสียหายที่สังคมต้องแบกรับ เช่นค่าใช้จ่ายในการ
ฟื้นฟูบูรณะความเสียหายที่เกิดขึ้น

เกณฑ์และตัวชี้วัดผลการดำเนินงานจะเป็นการพิจารณาเกณฑ์รวม (Multiple criteria and indicators) และสามารถใช้เป็นกรอบหรือเครื่องมือในการประเมินผลลัพธ์สุดท้ายและผลกระทบในการดำเนินงาน
ในภาพรวม เพื่อใช้เป็นบรรทัดฐานในการเปรียบเทียบผลการดำเนินงานกับระดับการบรรลุผลและการสนองตอบ
ความพึงพอใจของลูกค้าหรือประชากรกลุ่มเป้าหมาย สำหรับค่าตัวแปร (Attributes) อาจแตกต่างกันไปขึ้นอยู่กับ
ลักษณะกิจกรรมการดำเนินงานของหน่วยงาน

เกณฑ์มาตรฐานและตัวชี้วัดการประเมินผล

เกณฑ์มาตรฐาน (Standard Criteria)	ตัวชี้วัด (Indicators)	ตัวอย่างกรอบตัวแปร (Attributes)
๑. สัมฤทธิ์ผลและการบรรลุ วัตถุประสงค์ของนโยบาย	<ul style="list-style-type: none"> • ผลผลิต • ผลลัพธ์ 	<ul style="list-style-type: none"> - ผลต่างระหว่างเป้าหมายกับวัตถุประสงค์ที่กำหนดไว้
๒. ความเสมอภาคและความ เป็นธรรมในสังคม	<ul style="list-style-type: none"> • การเข้าถึง • การจัดสรรทรัพยากร • การกระจายผลประโยชน์ • ความเสมอภาค 	<ul style="list-style-type: none"> - ปริมาณและคุณภาพทรัพยากรที่ได้รับจัดสรรต่อคน - ผลประโยชน์ที่แต่ละกลุ่มเป้าหมายได้รับในแต่ละครั้ง - การไม่เลือกปฏิบัติและ/หรือการเลือกปฏิบัติที่เป็นคุณ
๓. ความสามารถและคุณภาพใน การให้บริการ	<ul style="list-style-type: none"> • สมรรถนะของหน่วยงาน • ความทั่วถึงและเพียงพอ • ความถี่ในการให้บริการ • ประสิทธิภาพการให้บริการ 	<ul style="list-style-type: none"> - พื้นที่เป้าหมายและประชากรกลุ่มเป้าหมายที่รับบริการ - จำนวนครั้งในการให้บริการ - ผลลัพธ์เทียบกับปัจจัยนำเข้า
๔. ความรับผิดชอบของหน่วยงาน	<ul style="list-style-type: none"> • พันธกิจต่อสังคม • ความรับผิดชอบต่อสาธารณะ • การให้หลักประกันความเสี่ยง • การยอมรับข้อผิดพลาด 	<ul style="list-style-type: none"> - การจัดลำดับความสำคัญ - การกิจหลักและภารกิจรอง - การตัดสินใจที่สะท้อนความรับผิดชอบ
๕. การสนองตอบความต้องการ ของประชาชน	<ul style="list-style-type: none"> • การกำหนดประเด็นปัญหา • การรับฟังความคิดเห็น • มาตรการ/กลยุทธ์ในการแก้ไขปัญหา • ความรวดเร็วในการแก้ไขปัญหา 	<ul style="list-style-type: none"> - ระดับการมีส่วนร่วม - การปรึกษาหารือ - การสำรวจความต้องการ
๖. ความพึงพอใจของประชากร กลุ่มเป้าหมาย	<ul style="list-style-type: none"> • ระดับความพึงพอใจ • การยอมรับ/คัดค้าน 	<ul style="list-style-type: none"> - สัดส่วนของประชากรกลุ่มเป้าหมายที่พอใจหรือไม่พอใจ - ความคาดหวัง - ผลสะท้อนกลับ
๗. ผลเสียหายต่อสังคม	<ul style="list-style-type: none"> • ผลกระทบภายนอก (ทางบวกและทางลบ) • ต้นทุนทางสังคม 	<ul style="list-style-type: none"> - ความสูญเสียทางเศรษฐกิจ - ผลกระทบด้านสิ่งแวดล้อม - ค่าเสียโอกาส - ความขัดแย้งทางสังคม

๒. การติดตามและประเมินผลโครงการ

การประเมินผลโครงการ จำเป็นต้องมีหลักเกณฑ์และตัวชี้วัดเพื่อเป็นเครื่องมือกำหนดกรอบทิศทาง ในการวิเคราะห์และประเมินผลโครงการ ประกอบด้วยเกณฑ์ที่สำคัญ ๘ เกณฑ์ด้วยกัน คือ

๑. เกณฑ์ความก้าวหน้า (Progress)

เป็นการพิจารณาเปรียบเทียบผลของการดำเนินกิจกรรมกับเป้าหมายที่กำหนดตามแผนการประเมินความก้าวหน้ามุ่งที่จะตอบคำถามว่า การดำเนินกิจกรรมตามโครงการสอดคล้องกับวัตถุประสงค์ที่กำหนดหรือไม่ เป็นไปตามกรอบเวลาหรือไม่และประสบกับปัญหาอุปสรรคอะไรบ้าง ประกอบด้วยตัวชี้วัด ๔ ประการ คือ

(๑) ผลผลิตเทียบกับเป้าหมายรวมในช่วงเวลา เป็นการดูสัดส่วนของผลผลิต (Outputs) ของโครงการว่าบรรลุเป้าหมายมากน้อยเพียงใด อาทิ ความยาวของถนนที่สร้างได้ จำนวนแหล่งน้ำขนาดเล็กเพื่อการเกษตร สัดส่วนปริมาณงานการก่อสร้าง เทียบกับเป้าหมายรวมในช่วงเวลาที่กำหนด

(๒) จำนวนกิจกรรมแล้วเสร็จ เนื่องจากโครงการประกอบด้วยชุดกิจกรรมต่าง ๆ มากมาย จึงจำเป็นต้องมีตัวชี้วัดความก้าวหน้า โดยพิจารณาจำนวนกิจกรรมและประเภทของกิจกรรมที่ได้ดำเนินการไปแล้ว ทั้งกิจกรรมหลัก กิจกรรมพื้นฐาน กิจกรรมรอง และกิจกรรมเสริม ในช่วงระยะเวลา อาจเป็น สัปดาห์ เดือน ไตรมาส หรือระยะของโครงการ (Phase)

(๓) ทรัพยากรที่ใช้ไปในช่วงเวลา เป็นตัวชี้วัดความก้าวหน้าของการใช้ทรัพยากรในโครงการ ซึ่งครอบคลุมด้านงบประมาณโครงการ ได้แก่ งบประมาณที่ใช้ไป งบประมาณที่อยู่ระหว่างผูกพัน เงินงวดและแผนการใช้จ่ายงบประมาณโครงการ และอัตราการใช้บุคลากรสัมพันธ์กับเวลา ในรูปของคน - วัน (Man - day) หรือ คน - เดือน (Man - month)

(๔) ระยะเวลาที่ใช้ไป เป็นตัวชี้วัดความก้าวหน้าเพื่อดูว่าได้ใช้เวลาไปเท่าใดแล้ว และเหลือระยะเวลาอีกเท่าใดจึงจะครบกำหนดแล้วเสร็จ โดยจะสามารถใช้เป็นเกณฑ์ประเมินและควบคุมกิจกรรมให้บรรลุเป้าหมายด้านเวลา และเพื่อทราบถึงระยะเวลาที่จะต้องใช้งบจริงเพื่อให้บรรลุเป้าหมายรวม

๒. เกณฑ์ประสิทธิภาพ (Efficiency)

การประเมินประสิทธิภาพเป็นการเปรียบเทียบผลลัพธ์ที่ได้ กับทรัพยากรที่ใช้ไปในการดำเนินงาน ทรัพยากรที่ใช้นอกจากงบประมาณแล้ว ยังหมายรวมถึงทรัพยากรมนุษย์ ทรัพยากรทางการจัดการ และเวลาที่ใช้ไปในการดำเนินงาน ประกอบด้วยตัวชี้วัด ๔ ประการ คือ

(๑) สัดส่วนผลผลิตต่อค่าใช้จ่าย เป็นตัวชี้วัดประสิทธิภาพการใช้ทรัพยากรทางการเงินของโครงการเพื่อให้ได้ผลผลิตที่เหมาะสมและคุ้มค่ากับการลงทุน ซึ่งจะช่วยให้เกิดการใช้จ่ายเป็นไปอย่างมีประสิทธิภาพ สมประโยชน์ ลดค่าใช้จ่ายและประหยัดต้นทุนการผลิต

(๒) ผลผลิตต่อกำลังคน เป็นตัวชี้วัดประสิทธิภาพการผลิตต่อบุคลากรหรือเจ้าหน้าที่โครงการ ซึ่งนอกจากจะเป็นตัวชี้ถึงประสิทธิภาพการดำเนินงานแล้ว ยังแสดงถึงสมรรถนะและศักยภาพของทรัพยากรบุคคลในการดำเนินโครงการ และจะเป็นแนวทางในการปรับขนาดกำลังคนที่เหมาะสมในการดำเนินกิจกรรม และการเพิ่มขีดความสามารถของบุคลากรในระยะยาวอีกด้วย

(๓) ผลผลิตต่อหน่วยเวลา เป็นตัวชี้วัดประสิทธิภาพการผลิตในช่วงเวลา อาทิ จำนวนครัวเรือนที่ได้รับการอบรมอาชีพเสริมนอกภาคเกษตรต่อเดือน จำนวนนักเรียนที่เข้าเรียนต่อตามโครงการขยายโอกาสทางการศึกษาในแต่ละปี จำนวนผู้ประกอบการรายย่อยที่ได้รับการส่งเสริมการลงทุนในแต่ละช่วงไตรมาส

(๔) การประหยัดทรัพยากรการจัดการ เป็นตัวชี้วัดความสามารถของโครงการในการประหยัดทรัพยากรทางการบริหารจัดการ อาทิ การปรับลดค่าใช้จ่ายที่ไม่จำเป็นในการดำเนินโครงการ การตัดทอนขั้นตอนการปฏิบัติซึ่งส่งผลต่อการลดค่าใช้จ่ายของโครงการ การประหยัดค่าพลังงานและค่าสาธารณูปโภคคิดเป็นร้อยละของค่าใช้จ่ายรวม

๓. เกณฑ์ประสิทธิผล (Effectiveness)

การประเมินประสิทธิผล เป็นเกณฑ์พิจารณาระดับการบรรลุวัตถุประสงค์เฉพาะด้าน โดยดูจากผลลัพธ์จากการดำเนินงาน ตลอดจนการเปลี่ยนแปลงของประชากรกลุ่มเป้าหมายตามโครงการ ประกอบด้วย ตัวชี้วัด ๔ ประการ คือ

(๑) ระดับการบรรลุเป้าหมาย เป็นตัวชี้วัดว่าโครงการบรรลุเป้าหมายด้านใดบ้างและการบรรลุเป้าหมายส่งผลต่อประชากรเป้าหมายอย่างไร โดยสามารถวัดการเปลี่ยนแปลงในเชิงปริมาณและคุณภาพของประชากรเป้าหมาย อาทิ การบรรลุเป้าหมายด้านเศรษฐกิจ สังคม

(๒) ระดับการมีส่วนร่วม เป็นตัวชี้วัดความสำเร็จโดยให้ความสำคัญกับมิติการมีส่วนร่วม โดยสามารถอธิบายความสัมพันธ์เชิงเหตุผลได้ว่าการมีส่วนร่วมของประชาชนส่งผลต่อระดับความสำเร็จมากน้อยเพียงไร และโครงการจะปรับปรุงส่งเสริมการมีส่วนร่วมได้อย่างไร ระดับการมีส่วนร่วมสามารถวัดจาก จำนวนประชากร ความถี่ระดับและกิจกรรม ซึ่งครอบคลุมการร่วมตัดสินใจ วางแผนและติดตามผล

(๓) ระดับความพึงพอใจ เป็นเกณฑ์วัดระดับการยอมรับ โดยอาจพิจารณาจากสัดส่วนของประชากรเป้าหมายที่พึงพอใจกับบริการของรัฐ สัดส่วนของครัวเรือนที่พอใจการปฏิบัติหน้าที่ของเจ้าหน้าที่โครงการ ระดับความพึงพอใจในมาตรการตามโครงการ

(๔) ความเสี่ยงของโครงการ เป็นตัวชี้วัดประสิทธิผลเพื่อดูว่าโครงการมีความเสี่ยงในการบรรลุเป้าหมายด้านใดด้านหนึ่งหรือเป้าหมายรวมของโครงการหรือไม่ ซึ่งค่าความเสี่ยงจะประเมินจากการเปลี่ยนแปลงสถานะแวดล้อมของโครงการ ทั้งในด้านเศรษฐกิจ สังคม การเมืองและสิ่งแวดล้อมทั้งระยะสั้นและระยะยาว

๔. เกณฑ์ผลกระทบ (Impacts)

เป็นการพิจารณาผลกระทบโดยรวมต่อประชากรกลุ่มเป้าหมาย ชุมชน สังคมและหน่วยงานในภาพรวม เป็นผลกระทบระยะยาว ผลกระทบอาจมีทั้งที่มุ่งหวัง (Intended impacts) และผลกระทบที่ไม่ได้มุ่งหวัง (Unintended impacts) ซึ่งอาจเป็นผลด้านบวกหรือด้านลบก็ได้ ประกอบด้วยตัวชี้วัด ๓ ประการ คือ

(๑) คุณภาพชีวิต เป็นตัวชี้วัดผลกระทบต่อการพัฒนาหรือระดับคุณภาพชีวิตของประชากรกลุ่มเป้าหมาย อาทิ รายได้ ความเป็นอยู่ โอกาสทางการศึกษา การมีงานทำ สุขอนามัย สภาพแวดล้อมของครัวเรือนชุมชน โดยสามารถวัดจากสัดส่วนครัวเรือนหรือประชากรที่ได้รับบริการจากโครงการพัฒนาที่ส่งผลกระทบต่อคุณภาพชีวิตที่ดี หรือมาตรฐานการดำรงชีพ

(๒) ทักษะและความเข้าใจ เป็นตัวชี้วัดผลกระทบโดยมุ่งเรื่องทัศนคติและความเข้าใจของประชากรกลุ่มเป้าหมายที่มีต่อโครงการ โดยสามารถวัดระดับ (Scale) ทั้งเชิงบวกและลบต่อตัวโครงการเอง โดยเฉพาะวัตถุประสงค์และมาตรการนโยบายผลประโยชน์ของโครงการ ความพึงพอใจในการรับบริการ และทัศนคติต่อผู้บริหารและเจ้าหน้าที่โครงการ

(๓) การเปลี่ยนแปลงพฤติกรรม เป็นตัวชี้วัดผลกระทบโดยให้ความสำคัญเรื่องการเปลี่ยนแปลงพฤติกรรมของกลุ่มเป้าหมาย โดยเปรียบเทียบระยะก่อนและหลังมีโครงการ อาทิ สัดส่วนของครัวเรือนที่ยอมรับเทคโนโลยีการผลิตที่รักษาสิ่งแวดล้อม จำนวนเกษตรกรที่ทำการเกษตรแบบธรรมชาติมากยิ่งขึ้น การปฏิบัติของใช้ยาขยายโดยเคารพกฎจรรยาบรรณมากขึ้น การออกมาใช้สิทธิเลือกตั้งมากขึ้น และลดละพฤติกรรมการซื้อสิทธิขายเสียง การลดพฤติกรรมการประพฤตินิยมชอบในการปฏิบัติหน้าที่

๕.เกณฑ์ความสอดคล้อง (Relevance)

เกณฑ์การประเมินความสอดคล้องมุ่งพิจารณาว่าวัตถุประสงค์ของโครงการสอดคล้องกับความต้องการหรือสามารถแก้ไขปัญหาตามที่กำหนดไว้แต่ต้นหรือไม่ ซึ่งจำเป็นต้องมีการประเมินความต้องการที่แท้จริง ตลอดจนจะตอบคำถามด้วยว่า แนวทางและกลยุทธ์ที่ใช้ในการดำเนินงานสอดคล้องกับการแก้ไขปัญหาที่เป็นจริงได้หรือไม่ ประกอบด้วยตัวชี้วัดที่สำคัญ ๓ ประการ คือ

(๑) ประเด็นปัญหาหลัก ซึ่งพิจารณาจากจำนวนเรื่องหรือประเด็นปัญหาและอุปสรรคที่เกิดขึ้น ทั้งที่ได้รับการแก้ไขและที่ยังไม่สามารถแก้ไข รวมถึงการจัดลำดับความสำคัญของปัญหาตามความเร่งด่วนตามความรุนแรงของปัญหา

(๒) มาตรการหรือกลยุทธ์ในการแก้ไขปัญหา เป็นตัวชี้วัดความสอดคล้องกับการแก้ไขปัญหา ซึ่งเป็นมาตรการทั้งระยะสั้นและระยะยาว โดยสามารถดูได้จากมาตรการที่ผู้บริหารโครงการนำมาใช้ตลอดช่วงระยะเวลาของการดำเนินโครงการ และความสอดคล้องกับปัญหาหลัก

(๓) ความต้องการหรือข้อเรียกร้องของประชากรกลุ่มเป้าหมาย เป็นตัวชี้วัดถึงความต้องการของผู้รับบริการในการแก้ไขปัญหาที่ประสบอยู่ อาทิ คำร้องเรียน ข้อร้องทุกข์ ให้แก้ไขปัญหาเพื่อสนองตอบประชากรกลุ่มเป้าหมายตามโครงการที่ไม่ได้รับผลประโยชน์จากการดำเนินโครงการ หรือได้รับความเสียหายจากการดำเนินโครงการซึ่งจะเป็นตัวชี้วัดความสอดคล้องในการดำเนินโครงการและสนองตอบต่อความต้องการของประชากรเป้าหมาย

๖.เกณฑ์ความยั่งยืน (Sustainability)

เป็นเกณฑ์การพิจารณาที่สืบเนื่องจากความสอดคล้อง โดยพิจารณาระดับความต่อเนื่องของกิจกรรมว่าจะสามารถดำเนินต่อไปได้โดยไม่มีการใช้งบประมาณจากภายนอกโครงการ ความสามารถในการเลี้ยงตัวเองได้ นอกจากนี้ยังหมายถึงความสามารถในการขยายกิจกรรมไปยังพื้นที่แห่งใหม่ประกอบด้วยตัวชี้วัดที่สำคัญ ๓ ประการ คือ

(๑) ความอยู่รอดด้านเศรษฐกิจ (Economic viability) เกี่ยวข้องกับการจัดการทรัพยากรทางการเงินของโครงการ อาทิ จำนวนงบประมาณของโครงการ แผนการใช้จ่ายงบประมาณ ภาระผูกพัน สัดส่วนค่าใช้จ่ายเทียบกับผลผลิตที่ได้ ปริมาณเงินทุนสำรอง แหล่งสนับสนุนงบประมาณ ปริมาณงบประมาณหรือเงินทุนหมุนเวียน จำนวน และขนาดกองทุนดำเนินงานโครงการ ซึ่งเป็นตัวบ่งชี้ถึงความอยู่รอดทางเศรษฐกิจของโครงการ

(๒) สมรรถนะด้านสถาบัน (Institutional capacity) เป็นตัวชี้วัดความสามารถของหน่วยงานในการบริหารโครงการ การพัฒนาองค์กรประชาชน การมีส่วนร่วมของหน่วยงานที่เกี่ยวข้อง ระดับการมีส่วนร่วมของประชากรกลุ่มเป้าหมายในกระบวนการตัดสินใจ การวางแผนงานและบริหารโครงการ และการปรับปรุงระเบียบวิธีการปฏิบัติที่เอื้อต่อการดำเนินโครงการ

(๓) ความเป็นไปได้ในการขยายผล เป็นตัวชี้วัดความยั่งยืนโดยพิจารณาความสามารถในการพึ่งตัวเอง โอกาสและช่องทางในการขยายผลการดำเนินโครงการกรณีโครงการประสบผลสำเร็จด้วยดี ทั้งการขยายผลตามแนวราบ กล่าวคือ การเพิ่มกิจกรรมโครงการ การเพิ่มจำนวนประชากรเป้าหมาย การขยายกำลังผลิตของโครงการเดิมและการขยายผลในแนวตั้ง ได้แก่ การขยายพื้นที่โครงการ การขยายเครือข่ายโครงการออกไปทั่วภูมิภาค และการยกระดับโครงการเป็นระดับชาติ

๗.เกณฑ์ความเป็นธรรม (Equity)

เป็นเกณฑ์ที่มุ่งให้เกิดความเป็นธรรมในสังคม (Social equity) โดยพิจารณาถึงผลลัพธ์และผลกระทบจากการดำเนินโครงการ โดยยึดหลักการว่าประชากรกลุ่มเป้าหมายจะได้รับหลักประกันเรื่องความเป็นธรรม ความเสมอภาค ความทั่วถึง ในการรับบริการ การจัดสรรคุณค่า (Values) และการกระจายผลตอบแทนที่เสมอภาคเท่าเทียมกัน ประกอบด้วยตัวชี้วัด ๓ ประการ คือ

(๑) ความเป็นธรรมระหว่างกลุ่มอาชีพ เป็นตัวชี้วัดความเป็นธรรมโดยให้ความสำคัญทุกกลุ่มย่อย ในสังคม อาทิ ความเป็นธรรมในการจัดสรรทรัพยากรแหล่งน้ำแก่กลุ่มเกษตรกรและกลุ่มอาชีพอื่น การจัดหาตำแหน่งให้กับผู้ว่างงานและผู้ถูกเลิกจ้าง มาตรการลดผลกระทบทางสังคม ปัญหาวิกฤติเศรษฐกิจที่จัดให้แก่ประชากรทุกสาขาอาชีพ

(๒) ความเป็นธรรมระหว่างเพศ เป็นตัวชี้วัดที่ให้ความสำคัญเรื่องความเป็นธรรมระหว่างเพศ ซึ่งเป็นตัวชี้วัดที่มีความสำคัญมากขึ้นในการประเมินโครงการพัฒนา โดยดูว่าการดำเนินโครงการให้ความเสมอภาคระหว่างเพศ หรือมีการเลือกปฏิบัติระหว่างเพศ (Gender discrimination) หรือไม่ โดยสามารถพิจารณาเรื่องความเท่าเทียมในโอกาส บทบาทระหว่างหญิง/ชาย การปฏิบัติที่เคารพสิทธิของสตรี

(๓) **ความเป็นธรรมระหว่างชนรุ่น (Intergenerational equity)** เป็นตัวชี้วัดที่เน้นความเป็นธรรมระหว่างชุมชน ระหว่างชนรุ่นปัจจุบันและชนรุ่นอนาคต (Future generation) ซึ่งอาจเกี่ยวข้องกับการจัดสรรและใช้ประโยชน์ทรัพยากรธรรมชาติ การจัดหาพลังงาน โครงการพัฒนาขนาดใหญ่ โครงการที่อาจก่อให้เกิดผลกระทบด้านสิ่งแวดล้อม และผลกระทบด้านสังคม โดยคำนึงถึงชนรุ่นอนาคตซึ่งจะเป็นผู้ได้รับผลกระทบจากการตัดสินใจและการดำเนินโครงการในปัจจุบัน

๔. เกณฑ์ความเสียหายของโครงการ (Externalities)

เป็นเกณฑ์ที่สำคัญในการประเมินโครงการเพื่อเป็นหลักประกันว่า การดำเนินโครงการจะไม่ก่อให้เกิดความเสียหายหรือผลกระทบด้านลบต่อสังคม หรือชุมชน ประกอบด้วยตัวชี้วัดที่สำคัญ ๓ ประการ คือ

(๑) **ผลกระทบด้านสิ่งแวดล้อม** เป็นตัวชี้วัดความเสียหายด้านสิ่งแวดล้อม ซึ่งเป็นผลจากการดำเนินโครงการ โดยเป็นการวัดและประเมินเปรียบเทียบผลที่เกิดขึ้นจริงกับการศึกษาผลกระทบด้านสิ่งแวดล้อม (Environmental Impact Assessment - EIA) ในช่วงก่อนทำโครงการ เพื่อให้ผู้ที่เกี่ยวข้องทุกฝ่ายรับผิดชอบและมีการชดเชยความเสียหายจากผลกระทบในลักษณะที่เหมาะสมและเป็นธรรมแก่ผู้เสียหาย เพื่อเป็นหลักประกันความเสี่ยงให้กับสังคม และเป็นมาตรฐานทางจริยธรรมของผู้อนุมัติและผู้ดำเนินโครงการ

(๒) **ผลกระทบด้านเศรษฐกิจ** เป็นตัวชี้วัดผลกระทบหรือความเสียหายทางด้านเศรษฐกิจที่เกิดจากโครงการพัฒนาของรัฐ ในลักษณะของผลกระทบภายนอก (Externalities) ซึ่งสร้างภาระให้กับประชาชนและชุมชนโดยรอบที่ต้องแบกรับค่าใช้จ่ายเป็นต้นทุนทางสังคม (Social costs) ที่ต้องเสียไป อาทิ พื้นที่การเกษตรที่ถูกน้ำท่วมเสียหายจากโครงการสร้างเขื่อน

(๓) **ผลกระทบด้านสังคมและวัฒนธรรม** เป็นตัวชี้วัดความเสียหายที่เกิดจากการดำเนินโครงการและส่งผลกระทบต่อสังคมและวัฒนธรรมของชุมชน อาทิ การดำเนินงานที่ก่อให้เกิดการเปลี่ยนแปลงการสูญเสียโครงสร้างแบบแผนและวิถีการดำเนินชีวิตที่ดี ความเสื่อมถอยของขนบธรรมเนียม วัฒนธรรม ความเชื่อ ความเอื้ออาทร ความร่วมมือและความช่วยเหลือเกื้อกูลของชุมชนดั้งเดิม

เกณฑ์และตัวชี้วัดดังกล่าวข้างต้นสามารถใช้เป็นเครื่องมือในการประเมินผลโครงการ ซึ่งครอบคลุมมิติ ด้านเศรษฐกิจ สังคม มิติด้านการบริหารจัดการ มิติด้านทรัพยากร และมิติด้านสิ่งแวดล้อม เกณฑ์และตัวชี้วัด จะเป็นประโยชน์ในการติดตามและประเมินผลโครงการ ในลักษณะที่เป็นพลวัตร ในทุกขั้นตอนของกระบวนการโครงการ เพื่อวัดถึงความสำเร็จและความล้มเหลวของโครงการพัฒนาในด้านต่าง ๆ ซึ่งในทางปฏิบัติจำเป็นต้องนำมาปรับใช้ให้เหมาะสมกับลักษณะโครงการ โดยกำหนดและวัดตัวแปรเฉพาะเพื่อประมวลเป็นตัวชี้วัดรวม (Composit indicators) ของแต่ละโครงการต่อไป

๓. สรุปผลการพัฒนาท้องถิ่น

๓.๑ สรุปผลการดำเนินงานในบึงบรประมาน พ.ศ.๒๕๖๐-๒๕๖๓

๓.๑.๑ สรุปสถานการณ์การพัฒนา

สรุปสถานการณ์การพัฒนาในบึงบรประมาน พ.ศ.๒๕๖๐-๒๕๖๓

ระยะเวลา ๔ ปี โดยยึดมั่นในการปกครองระบอบประชาธิปไตยอันมีพระมหากษัตริย์เป็นประมุข และคำนึงถึงบทบัญญัติของรัฐธรรมนูญแห่งราชอาณาจักรไทย ซึ่งถือเป็นกฎหมายสูงสุดที่ใช้ในการปกครองประเทศ รวมทั้งกรอบอำนาจหน้าที่ขององค์การบริหารส่วนตำบล มีการบริหารแนวใหม่บนพื้นฐานของหลักธรรมาภิบาล ซึ่งบัญญัติไว้ตามพระราชบัญญัติกำหนดแผนและขั้นตอนการกระจายอำนาจให้องค์กรปกครองส่วนท้องถิ่น ตลอดจนกฎหมายที่เกี่ยวข้องอื่น ๆ

ในการกำหนดนโยบายเพื่อบริหารองค์การบริหารส่วนตำบลสองประสงค์ในอีก ๔ ปีข้างหน้า นั้น ได้วางแนวนโยบายโดยคำนึงถึงแนวนโยบายของรัฐบาลและให้สอดคล้องกับแผนยุทธศาสตร์การพัฒนาขององค์การบริหารส่วนตำบลสองประสงค์ โดยมุ่งเน้นให้ประชาชนอยู่ดีกินดี มีความสะดวกสบาย มีรายได้ค้ำหัวเพิ่มขึ้น เพื่อให้ทัดเทียมกับตำบลอื่น ๆ เท่าที่กรอบอำนาจและหน้าที่ซึ่งบัญญัติไว้ในกฎหมายที่เกี่ยวข้อง โดยใช้วิธีการบริหารบ้านเมืองที่ดีและให้คำนึงถึงการมีส่วนร่วมของประชาชน

จากการกำหนดนโยบายในการบริหารงานของคณะผู้บริหารองค์การบริหารส่วนตำบลสองประสงค์ ศักยภาพของท้องถิ่นในการพัฒนา ซึ่งมีความอุดมสมบูรณ์ของทรัพยากรธรรมชาติไม่ว่าจะเป็นวัดคูตบึงทางทะเลและป่าชายเลน ซึ่งค่อนข้างอุดมสมบูรณ์ หรือในด้านการท่องเที่ยว เช่น เขาชนาน้ำ ชายหาดแหลมสน ชายหาดแหลมขาม เป็นต้น ประกอบกับมีวัฒนธรรมและประเพณีท้องถิ่นที่เป็นเอกลักษณ์ของตนเอง และทางด้านเกษตรกรรมซึ่งมีความได้เปรียบทางด้านทำเล ที่ตั้งทางภูมิศาสตร์ที่เหมาะสม ไม่ว่าจะเป็นทางบกหรือทางทะเล ซึ่งมีความสมบูรณ์ ซึ่งล้วนเป็นปัจจัยพื้นฐานที่สร้างความมั่นคงทางเศรษฐกิจ ให้กับประชาชน จึงกำหนดจุดยืนทางยุทธศาสตร์ (Positioning) ขององค์การบริหารส่วนตำบลสองประสงค์ไว้ว่า “ประชาชนอยู่ดีกินดี มีความสะดวกสบาย มีรายได้ค้ำหัวเพิ่มขึ้น”

ผลการวิเคราะห์ศักยภาพเพื่อประเมินสถานการณ์การพัฒนาในปัจจุบันและโอกาสการพัฒนาในอนาคตของตำบลสองประสงค์ ด้วยเทคนิค SWOT Analysis (จุดแข็ง จุดอ่อน โอกาส และอุปสรรค) มีดังนี้

๑.จุดแข็ง (S : Strengths)

- มีเอกลักษณ์ทางศาสนา ขนบธรรมเนียม ประเพณี และวัฒนธรรม
- มีทรัพยากรธรรมชาติทางทะเลที่อุดมสมบูรณ์
- มีพื้นที่ป่าชายเลนที่อุดมสมบูรณ์
- มีพื้นที่เหมาะแก่การเกษตรและการประมง
- มีแหล่งท่องเที่ยวในพื้นที่
- มีการส่งเสริมด้านการท่องเที่ยว

๒.จุดอ่อน (W: weaknesses)

- ทรัพยากรธรรมชาติถูกทำลายและถูกแย่งชิงจากบุคคลภายนอก
- การมีส่วนร่วมของประชาชนในการพัฒนาชุมชนมีน้อย
- ไม่มีแหล่งน้ำจืดขนาดใหญ่ที่ใช้เพื่อการอุปโภคและบริโภค
- การแพร่ระบาดของยาเสพติด

๓.โอกาส (O : Opportunities)

- จังหวัดกระบี่มีการส่งเสริมและมุ่งเน้นการพัฒนาด้านการท่องเที่ยวทางทะเล
- มีสถานที่ซึ่งสามารถพัฒนาเป็นแหล่งท่องเที่ยวใหม่
- ได้รับการส่งเสริมให้เป็นตำบลแห่งการท่องเที่ยวเชิงอนุรักษ์
- ได้รับการส่งเสริมให้เป็นแหล่งผลิตข้าวสังข์หยดและเป็นแหล่งปลูกพืชปลอดสารพิษ

๔.อุปสรรค (T :Threats)

- ข้อจำกัดด้านงบประมาณในการพัฒนา
- การสนับสนุนงบประมาณในการพัฒนาจากหน่วยงานอื่นมีน้อย
- กฎหมาย ระเบียบ และข้อบังคับ
- การเปลี่ยนแปลงทางด้านค่านิยม และวัตถุนิยมของคนในสังคม

การพัฒนาในอนาคตขององค์การบริหารส่วนตำบลคลองประสงค์ ด้วยเทคนิค SWOT Analysis (จุดแข็ง จุดอ่อน โอกาส และอุปสรรค) มีดังนี้

๑.จุดแข็ง (S : Strengths)

พัฒนาตำบล

- มีโครงสร้างองค์กรขนาดกลาง แข็งแรงและง่ายต่อการบริหารจัดการ
- มีกลยุทธ์ในการทำงานที่ยึดความพึงพอใจของผู้รับบริการเป็นหลัก
- มีการส่งเสริมให้ภาคประชาชนและภาคีเครือข่ายเข้ามามีส่วนร่วมในการ
- มีการประสานงานและร่วมมือระหว่างหน่วยงานราชการ
- มีความเป็นธรรมในการประเมินผลการปฏิบัติงานและการให้รางวัล
- องค์กรมีระบบไอทีที่มีประสิทธิภาพ
- มีการมอบอำนาจตัดสินใจในการบริหารโครงการ
- บุคลากรมีความรู้ ความสามารถเฉพาะตำแหน่งที่ดี และมีประสิทธิภาพ
- องค์กรมีการส่งเสริมพัฒนาทักษะความรู้ของบุคลากร
- เจ้าหน้าที่ภายในองค์กรมีความรัก ความสามัคคี
- มีการช่วยเหลือซึ่งกันและกันและสามารถทำงานแทนกันได้

๒.จุดอ่อน (W: weaknesses)

- การคมนาคมไม่สะดวก
- ไม่มีระบบบริการที่เป็น one stop services ให้แก่ประชาชน
- จำนวนบุคลากรไม่ครบตามอัตรากำลัง
- งบประมาณที่ อบต.ได้รับไม่เป็นไปตาม พรบ.การกระจายอำนาจให้แก่องค์กรปกครองส่วนท้องถิ่น

๓.โอกาส (O : Opportunities)

- วัฒนธรรมส่วนใหญ่เป็นอิสลาม
- มีหน่วยงานองค์กรภายนอกเข้ามาศึกษาสูงงานจำนวนมาก
- การติดต่อสื่อสารสะดวกรวดเร็ว
- มีทรัพยากรธรรมชาติที่อุดมสมบูรณ์
- ตำบลคลองประสงค์มีลักษณะทางกายภาพเป็นเกาะ
- จังหวัดกระบี่มีแหล่งท่องเที่ยวที่มีชื่อเสียงระดับโลก

- ประชาชนส่วนใหญ่สามารถเข้าถึงการติดต่อสื่อสารผ่านอินเทอร์เน็ตได้
- มีที่ตั้งไม่ห่างไกลสถานที่ราชการในอำเภอและจังหวัด

๔. อุปสรรค (T : Threats)

- นโยบายรัฐบาลไม่มีความต่อเนื่อง
- นโยบายรัฐบาลเป็นประชานิยม
- มียาเสพติดแพร่ระบาดในชุมชน
- ค่าครองชีพของประชาชนสูง
- เศรษฐกิจของประเทศมีการผันผวนทำให้ทั้งในระดับประเทศและระดับโลก
- ประชาชนมีฐานะค่อนข้างยากจนประกอบอาชีพไม่มั่นคง
- ประชาชนส่วนใหญ่ไม่มีที่ดินในการทำกิน ส่วนมากเป็นของนายทุน

จุดยืนองค์การบริหารส่วนตำบลคลองประสังข์

- ต้องมีเป้าหมาย เพื่อตอบสนองความต้องการของประชาชนในพื้นที่
- ต้องมีการบริหารยุทธศาสตร์
- ความสอดคล้องของยุทธศาสตร์ประเทศกับท้องถิ่น
- ภารกิจขององค์กรปกครองส่วนท้องถิ่นมีอยู่มาก
- ความสอดคล้องสิ่งที่ทำกับสิ่งที่ต้องการ
- ความต้องการของประชาชนซึ่งเป็นผู้รับบริการ
- ทรัพยากรมีจำกัด
- การวัดผลสัมฤทธิ์ของงาน

สร้างความเข้าใจกับหน่วยงานที่เกี่ยวข้อง

- สร้างความเข้าใจกับฝ่ายต่าง ๆ ในองค์กรปกครองส่วนท้องถิ่น
- สร้างความเข้าใจกับประชาชน ศึกษาสำรวจปัญหา และความต้องการที่แท้จริง
- แต่งตั้งคณะทำงาน และมีกอบรรณเสริมสร้างความรู้

ปัจจัยความสำเร็จ

- คณะผู้บริหารองค์การบริหารส่วนตำบลคลองประสังข์
- การรับรู้ความร่วมมือของข้าราชการ พนักงาน อบต.
- การมีส่วนร่วม ระดับการมีส่วนร่วมของประชาชน
- การประสานและสนับสนุนจากภาคีภาครัฐและเอกชน
- ระบบฐานข้อมูล
- การเผยแพร่ประชาสัมพันธ์

บทบาทขององค์กรปกครองส่วนท้องถิ่นและผู้ที่เกี่ยวข้อง

๑. ผู้บริหารท้องถิ่น

- ผู้นำให้นโยบาย ติดตามประเมินผล

๒. เจ้าหน้าที่ในองค์กรปกครองส่วนท้องถิ่น

- ร่วมเป็นคณะทำงาน ประสานงานระหว่างฝ่าย สร้างบรรยากาศการทำงานที่ดี

๓. ประชาชนในท้องถิ่น และผู้รับบริการอื่นๆ

- ร่วมเป็นคณะทำงาน ให้ข้อมูลและร่วมกำหนดความต้องการ
- หน่วยงานราชการ สนับสนุนข้อมูล ความรู้ทางวิชาการ

๓.๒ การประเมินผลการนำแผนพัฒนาท้องถิ่นไปปฏิบัติในเชิงคุณภาพ

การดำเนินงานตามแผนพัฒนาท้องถิ่นในปีงบประมาณ พ.ศ.๒๕๖๐-๒๕๖๓ โดยภาพรวมองค์การบริหารส่วนตำบลคลองประสงค์ อำเภอเมืองกระบี่ จังหวัดกระบี่ สามารถพัฒนาสภาพของระบบสาธารณูปโภคต่าง ๆ อาทิ เช่น ถนน ไฟฟ้า สะพาน เขื่อน เป็นต้น ได้ครอบคลุมและเกือบทั่วถึง ในด้านการศึกษาได้วางพื้นฐานและจัดระบบการบริหารการศึกษาโดยมีจำนวนศูนย์พัฒนาเด็กเล็กที่เพิ่มขึ้นและพยายามทำให้มีมาตรฐานมากขึ้น ในส่วนด้านสาธารณสุขนั้นได้พัฒนาระบบสาธารณสุขมูลฐาน (โดยจัดสรรงบประมาณผ่าน สปสช.) ให้มีมาตรฐาน ประชาชนมีสุขภาพและคุณภาพชีวิตที่ดีขึ้น มีความปลอดภัยในชีวิตและทรัพย์สิน นอกจากนี้มีการส่งเสริมสนับสนุนการประกอบอาชีพ ทำให้ประชาชนได้มีรายได้ที่เพิ่มขึ้น ในด้านสิ่งแวดล้อมประชาชนมีความตระหนักและหวงแหนในทรัพยากรธรรมชาติมีอยู่พอสมควร และพื้นที่ตำบลคลองประสงค์เป็นพื้นที่หนึ่งที่ได้รับผลกระทบจากเหตุภัยธรรมชาติและสาธารณภัยอยู่เป็นประจำทุกปี เช่น ภาวะแห้งแล้งน้ำ ฯลฯ ทั้งนี้องค์การบริหารส่วนตำบลคลองประสงค์ยังคงมุ่งมั่นที่จะพัฒนาพื้นที่ตำบลคลองประสงค์ให้เป็นเมืองที่น่าอยู่ โดยพื้นฐานของการมีส่วนร่วมของประชาชนในการบริหารจัดการที่ดี

๓.๓ ผลที่ได้รับจากการดำเนินงานในปีงบประมาณ พ.ศ. ๒๕๖๐ - ๒๕๖๓

๓.๓.๑ ผลที่ได้รับหรือผลที่สำคัญจากการดำเนินงานในปีงบประมาณ พ.ศ. ๒๕๖๐ - ๒๕๖๓ โดยสรุปผลการพัฒนาในแต่ละยุทธศาสตร์ได้ดังนี้

๑.ยุทธศาสตร์การพัฒนากิจกรรมและโครงสร้างพื้นฐาน

องค์การบริหารส่วนตำบลคลองประสงค์ ได้แก้ไขปัญหาความเดือดร้อนของประชาชนภายในเขตตำบลคลองประสงค์ ด้านการคมนาคมและโครงสร้างพื้นฐานเพื่อให้ประชาชนได้รับประโยชน์ร่วมกัน ปรับปรุงก่อสร้าง สาธารณูปโภคและสาธารณูปการ เพื่ออำนวยความสะดวกและความปลอดภัยแก่ประชาชน ความสวยงามของบ้านเมือง การระบายน้ำ ป้องกันน้ำท่วม เช่น ปรับปรุงถนนดิน ก่อสร้างศูนย์อพยพ. ปรับปรุงท่อลอดคอนกรีตอัดแรง ก่อสร้างขยายผิวจราจรถนน ปรับปรุงอาคารอเนกประสงค์ ก่อสร้างป้ายต่าง ๆ ภายในตำบล จัดซื้อปั๊มน้ำชนิดอัตโนมัติจุ่มน้ำ กำจัดวัชพืชทั้งสองข้างทาง เป็นต้น แต่ผลการดำเนินงานด้านการพัฒนากิจกรรมและโครงสร้างพื้นฐานไม่เป็นไปตามเป้าหมายของแผนพัฒนาที่ตั้งไว้ ซึ่งทำได้แต่ไม่ครอบคลุมโครงการทั้งหมดภายในพื้นที่ตำบลคลองประสงค์ เนื่องจากในแผนพัฒนาท้องถิ่นมีโครงการเป็นจำนวนมาก บางโครงการก็เป็นโครงการขนาดใหญ่ องค์การบริหารส่วนตำบลคลองประสงค์มีงบประมาณไม่เพียงพอ บางโครงการจึงมีความจำเป็นต้องขอรับการสนับสนุนงบประมาณจากกรมส่งเสริมการปกครองท้องถิ่นหรือหน่วยงานอื่น เป็นต้น

๒.ยุทธศาสตร์การพัฒนาศาสนา การกีฬา ศิลปะ วัฒนธรรมและประเพณีท้องถิ่น

- ส่งเสริมการจัดการศึกษาเพื่อพัฒนาความรู้ให้กับเด็กในชุมชน เช่น ศูนย์พัฒนาเด็กเล็กขององค์การบริหารส่วนตำบลคลองประสงค์ อุทหนุนงบประมาณให้กับโรงเรียนในพื้นที่ตำบลคลองประสงค์

- ส่งเสริม/สนับสนุน ด้านศาสนา โดยจัดกิจกรรมด้านศาสนา และสนับสนุนงบประมาณให้กับหน่วยงานด้านศาสนาในพื้นที่ตำบลคลองประสงค์

- ส่งเสริม/สนับสนุน ศิลปวัฒนธรรมประเพณีในท้องถิ่น เช่น การจัดงาน ประเพณีของแต่ละหมู่บ้าน/ตำบล และอำเภอเมืองกระบี่ ตลอดจนส่งเสริมภูมิปัญญาท้องถิ่นในชุมชน

- ส่งเสริมและสนับสนุนการจัดการแข่งขันกีฬาระดับต่าง ๆ เช่น การแข่งขัน กีฬาระดับตำบล การแข่งขันกีฬาของนักเรียน ประชาชน บุคลากรขององค์การบริหารส่วนตำบลในการเข้าร่วมการแข่งขันระดับต่าง ๆ

๓.ยุทธศาสตร์การพัฒนาเศรษฐกิจ การเกษตร ทรัพยากรธรรมชาติและสิ่งแวดล้อม เพื่อการพัฒนาอย่างยั่งยืน

- องค์การบริหารส่วนตำบลได้ดำเนินการพัฒนาเศรษฐกิจในชุมชน โดยมุ่งพัฒนาอาชีพและเน้นการรวมกลุ่มเพื่อสร้างรายได้ เช่น และการฝึกอบรมอาชีพให้กับประชาชน และโครงการที่ องค์การบริหารส่วนตำบลคลองประสงค์ ได้ให้การสนับสนุนการดำเนินงานเพื่อพัฒนาและเสริมสร้างระบบเศรษฐกิจ และแก้ไขปัญหาความยากจนของประชาชนภายใต้เขตองค์การบริหารส่วนตำบล โดยให้ชุมชนประชาชนรวมกลุ่ม ดำเนินกิจกรรมในรูปแบบการจัดกลุ่มพัฒนาต่าง ๆ โดยองค์การบริหารส่วนตำบลให้การสนับสนุนโดยประสานงาน กับหน่วยงานที่เกี่ยวข้องเพื่อขอตัวบุคลากรมาฝึกอบรมให้ความรู้ด้านการพัฒนาอาชีพ ซึ่งผลการดำเนินงานเป็นไปตามเป้าหมาย เช่น โครงการฝึกอบรมให้กับกลุ่มอาชีพต่าง ๆ โครงการสนับสนุนพันธุ์พืช พันธุ์สัตว์ให้แก่กลุ่ม เกษตรกร เป็นต้น

- ได้ดำเนินการในด้านทรัพยากรธรรมชาติ ควบคู่ไปกับการพัฒนาแหล่งท่องเที่ยว โดยการปลูกต้นไม้ในวันสำคัญต่าง ๆ สร้างจิตสำนึกให้กับประชาชนในการรักษาทรัพยากรธรรมชาติ และการปลูกป่าโกงกางเพื่อป้องกันการกัดเซาะของน้ำทะเล เป็นต้น

๔.ยุทธศาสตร์พัฒนาการท่องเที่ยวตำบลคลองประสงค์สู่ความยั่งยืน

องค์การบริหารส่วนตำบลคลองประสงค์ ได้ให้ความสำคัญในเรื่องการพัฒนาการท่องเที่ยวตำบลคลองประสงค์ ไม่ว่าจะเป็นเรื่องของการพัฒนาแหล่งท่องเที่ยวเชิงอนุรักษ์ในพื้นที่และการส่งเสริมการท่องเที่ยวภายในตำบล โดยร่วมมือกันระหว่างองค์การบริหารส่วนตำบลคลองประสงค์ ประชาชน และหน่วยงานในพื้นที่

๕.ยุทธศาสตร์พัฒนาคุณภาพชีวิตประชาชนสู่สังคมน่าอยู่

องค์การบริหารส่วนตำบลคลองประสงค์ ให้ความสำคัญในการพัฒนาคุณภาพชีวิตของประชาชนในพื้นที่ ซึ่งเป็นหน้าที่ประการหนึ่งที่องค์การบริหารส่วนตำบล ต้องให้ความสำคัญ ผลการดำเนินงานที่ผ่านมาได้รับความร่วมมือจากประชาชน ชุมชนในการดำเนินกิจกรรมต่าง ๆ ด้วยดี ดังนี้

- การจัดกิจกรรมและสนับสนุนงบประมาณด้านการส่งเสริมให้ประชาชนมีสุขภาพอนามัยที่ดี เพื่อพัฒนาทางด้านสุขภาพอนามัยของประชาชนให้ดีขึ้น ผ่านกองทุน สปสช. เช่น จัดซื้อวัคซีน, น้ายา และสารเคมีต่าง ๆ อุดหนุนงบประมาณให้กับ รพ.สต.บ้านเกาะกลาง

- จัดกิจกรรมและส่งเสริมด้านสวัสดิการ และสังคมสงเคราะห์แก่เด็ก เยาวชน สตรี คนชรา ผู้พิการและผู้ด้อยโอกาส เพื่อพัฒนาคุณภาพชีวิตของประชาชนให้ดีขึ้น เช่น จัดโครงการวันผู้สูงอายุ

ผู้พิการและผู้ด้อยโอกาส นำผู้สูงอายุ/สตรี ไปทัศนศึกษาดูงานนอกพื้นที่ เพื่อนำความรู้ที่ได้รับกลับมาพัฒนาท้องถิ่น

- ส่งเสริมและสนับสนุนให้หมู่บ้าน/ชุมชน มีความเข้มแข็ง ปลอดภัยเสถียร และปลอดภัยสุข โดยการจัดกิจกรรมต่าง ๆ เพื่อเสริมสร้างความเข้มแข็งของคนในชุมชน และมุ่งเน้นการแก้ไขปัญหายาเสพติดในพื้นที่ให้หมดไปหรือลดลง เช่น จัดโครงการรณรงค์และให้ความรู้แก่เยาวชนเกี่ยวกับยาเสพติด เป็นต้น

๖.ยุทธศาสตร์ส่งเสริมการบริหารจัดการบ้านเมืองที่ดี

องค์การบริหารส่วนตำบลคลองประมงค์ ให้ความสำคัญในการพัฒนาศักยภาพของบุคลากรในองค์กร การจัดองค์กรตามหลักการบริหารจัดการบ้านเมืองที่ดี มีนโยบายในการให้บริการประชาชนในด้านการรับทราบข้อมูลข่าวสาร ด้านการมีส่วนร่วม สดชื่นตอนการทำงานและดำเนินงานโดยความโปร่งใส มีบูรณาการระหว่างหน่วยงาน เพื่อสามารถตอบสนองต่อความต้องการของประชาชนได้อย่างมีประสิทธิภาพ การป้องกัน บรรเทาสาธารณภัยและความปลอดภัยในชีวิตและทรัพย์สิน ตลอดจนการพัฒนาการบริหารงานการเงิน การคลัง และการจัดเก็บรายได้ให้มีประสิทธิภาพและประสิทธิผลสูงสุด

๓.๔ ผลกระทบจากการดำเนินงานในปีงบประมาณ พ.ศ.๒๕๖๐ - ๒๕๖๓

สาเหตุของผลกระทบ

๑.ด้านรายได้

ข้อจำกัดของพื้นที่/หมู่บ้าน

๑.๑ รายได้ที่จัดเก็บเองมีน้อยกว่ารายได้ที่ได้รับการจัดสรรจากรัฐบาล เนื่องจาก

๑.๒ ไม่สามารถจัดเก็บรายได้ให้ได้ตามเป้าหมายที่ประมาณการรายรับของแต่ละปีงบประมาณเนื่องจากขาดแคลนบุคลากรที่ปฏิบัติหน้าที่นี้โดยตรง และผู้ที่ได้รับมอบหมายก็ไม่มีความรู้ ความเข้าใจ วิธีปฏิบัติ ตลอดจนระเบียบ กฎหมายที่เกี่ยวข้อง

สะดวกในการปฏิบัติหน้าที่

๑.๓ ขาดแคลนวัสดุ อุปกรณ์ ตลอดจนเทคโนโลยีที่ใช้ในการอำนวยความสะดวก

๑.๔ ประชาชนผู้ที่อยู่ในข่ายชำระภาษีส่วนใหญ่ไม่ทราบถึงหัวระยะเวลาในการชำระภาษี เนื่องจาก หน่วยงานขาดการประชาสัมพันธ์ให้ผู้ที่มีหน้าที่เสียภาษีได้รับทราบและให้ตระหนักถึงความสำคัญและจิตสำนึกที่ดีในการชำระภาษี

๑.๕ การปรับขยายฐานภาษีให้กว้างทำได้ยาก เนื่องจากข้อจำกัดทางด้านกฎหมาย ภาวะเศรษฐกิจถดถอย และเกรงว่าจะส่งผลกระทบต่อด้านการเมืองของฝ่ายการเมือง

โดยตรงต่อการจัดเก็บภาษี

๑.๖ ปัญหาอื่น ๆ เช่น มีแหล่งรายได้น้อย หน่วยธุรกิจมีจำกัด ซึ่งมีผล

๒.ด้านรายจ่าย

๒.๑ งบประมาณมีน้อยหรือมีจำกัด ไม่เพียงพอกับรายจ่าย และทำให้แก้ไข ปัญหาที่เกิดขึ้นในพื้นที่ได้น้อย หรือได้เพียงบางส่วนเท่านั้น ซึ่งตรงข้ามกับความต้องการหรือความเดือดร้อนของประชาชนที่มีมาก

๒.๒ ในการจัดทำงบประมาณรายจ่ายแต่ละปีงบประมาณ ปรากฏว่า ส่วนราชการ (สำนัก และกอง) มีความต้องการที่จะจัดทำโครงการ/กิจกรรม ตลอดจนใช้จ่ายงบประมาณเพิ่มมากขึ้นเรื่อย ๆ

๒.๓ อำนาจและการตัดสินใจในการนำงบประมาณไปใช้นั้นมักขึ้นอยู่กับนักการเมือง ซึ่งบางครั้งเป็นการตอบสนองความต้องการของนักการเมืองมากกว่าการแก้ไขปัญหาและความเดือดร้อนตามกระบวนการบริหารที่ชอบธรรมและเหมาะสม

๒.๔ ค่าใช้จ่ายในแต่ละโครงการของแต่ละสำนัก กอง บางรายการ เกินความจำเป็น เมื่อนำไปปฏิบัติจริง เช่น การจัดทำโครงการอบรมต่าง ๆ เป้าหมายของผู้ที่เข้ารับการอบรมอาจจะไม่เป็นไปตามเป้าหมาย ควรแก้ไข คือ เป้าหมายของผู้เข้ารับการอบรมในแต่ละโครงการ เจ้าของโครงการควรตรวจสอบและสอบถามข้อเท็จจริงจากเป้าหมายให้ชัดเจน เพื่อเป็นฐานในการตั้งงบประมาณได้ถูกต้อง

ผลกระทบจากการดำเนินงานในงบประมาณ พ.ศ.๒๕๖๑ - ๒๕๖๓

ส่วนใหญ่ปัญหาในการดำเนินงานขององค์กรปกครองส่วนท้องถิ่นที่พบโดยทั่วไปคือ ปัญหาด้านงบประมาณ เนื่องจากงบประมาณมีจำกัด ไม่เพียงพอต่อการปฏิบัติงานความรับผิดชอบในปัจจุบัน เนื่องจากองค์การบริหารส่วนตำบลคลองประสังข์ เป็น อบต.ขนาดกลาง มีความต้องการที่จะพัฒนาในทุก ๆ ด้านค่อนข้างมากทำให้ต้องจัดสรรงบประมาณให้เพียงพอเพื่อรองรับการเจริญเติบโตของสังคมที่ตามมาในอนาคต อีกทั้งยังมีกิจกรรม/โครงการที่ถ่ายโอนมาให้องค์การบริหารส่วนตำบลคลองประสังข์เป็นผู้ดำเนินการ ทำให้ต้องเฉลี่ยการจัดสรรงบประมาณที่มีอยู่อย่างจำกัดมาดำเนินการให้ครบถ้วนตามภารกิจ ตลอดจนการตื่นตัวต่อการมีส่วนร่วมในการพัฒนาท้องถิ่นของภาคประชาชนมีปัญหาคือต้องการได้รับการแก้ไข แต่ไม่ค่อยแสดงความคิดเห็น หรือความต้องการเพื่อพัฒนา โดยเฉพาะในเวทีสาธารณะ เช่น เวทีประชาคมในระดับต่าง ๆ ซึ่งในแต่ละครั้งมีประชาชนเข้าร่วมไม่มาก ส่งผลให้องค์กรขาดการรวมกลุ่มภาคประชาชน ขาดความเข้มแข็ง และไม่ยั่งยืน ผู้ปฏิบัติงานขาดการพัฒนาตนเองและขาดความคิดที่จะพัฒนางาน เน้นการทำงานเชิงรับ ขาดการทำงานเชิงรุก มักจะเลือกการทำงานในโครงการเดิม ๆ ที่เคยดำเนินการผ่านมามากกว่าคิดสร้างสรรค์โครงการรูปแบบใหม่ ๆ ที่มีความหลากหลาย อีกทั้งองค์การบริหารส่วนตำบลคลองประสังข์ยังเป็นองค์กรปกครองส่วนท้องถิ่นขนาดปานกลางจนเกือบขนาดเล็ก งบประมาณมีไม่มาก จึงเป็นข้อจำกัดในการจัดทำแผนอัตรากำลังขององค์การบริหารส่วนตำบลและส่งผลให้เกิดอัตรากำลังไม่เพียงพอ การกำหนดแนวทางการบริหารและการวางแผนนโยบายขาดความชัดเจน มักจะเลือกทำโครงการเฉพาะหน้า ไม่ค่อยให้ความสำคัญกับการวางแผนนโยบายตามกรอบของแผนยุทธศาสตร์เท่าที่ควร อีกทั้งปัจจัยด้านศักยภาพของผู้บริหารและเสถียรภาพทางการเมืองเป็นเรื่องสำคัญที่ส่งผลกระทบต่อการจัดทำแผนพัฒนา การดำเนินงานไม่เป็นไปตามห้วงเวลาที่กำหนดในแผน ขาดความต่อเนื่อง และไม่ได้ให้ความสำคัญกับระยะเวลาการดำเนินงานที่กำหนดไว้ในแผนการดำเนินงานประจำปี

สรุปปัญหาอุปสรรคการดำเนินงานที่ผ่านมาและแนวทางการแก้ไข งบประมาณ พ.ศ.

๒๕๖๐-๒๕๖๓

สรุปปัญหาอุปสรรคการดำเนินงานที่ผ่านมา งบประมาณ พ.ศ. ๒๕๖๐-๒๕๖๓

ด้านโครงสร้างพื้นฐาน

ด้านโครงสร้างพื้นฐาน และการให้บริการสาธารณะ ภายในเขตองค์การบริหารส่วนตำบลคลองประสังข์ ยังคงเป็นปัญหาหลักต่อความต้องการของประชาชนในพื้นที่ ซึ่งปัจจัยหลักในการพัฒนาโครงสร้างพื้นฐานก็คือ ด้านงบประมาณ ดังนั้น องค์การบริหารส่วนตำบลคลองประสังข์ ซึ่งเป็นองค์กรปกครองส่วนท้องถิ่นจำเป็นต้องบริหารจัดการงบประมาณที่มีอยู่อย่างจำกัด แก้ปัญหาโครงสร้างพื้นฐาน ให้เหมาะสมและ

เป็นธรรมชาติที่สุด ส่วนอีกปัญหาที่สำคัญและจำเป็นจะต้องวางแผนรองรับความเจริญเติบโตทั้งด้านเศรษฐกิจ และการขยายตัวของชุมชน คือ การวางแผนผังเมือง เพื่อจัดระบบผังเมืองรองรับปัญหาในอนาคต ซึ่งปัญหา ผังเมืองนี้ในเมืองใหญ่ๆ หรือชุมชนใหญ่กำลังประสบปัญหามาก เพราะไม่มีการวางแผนรองรับการเจริญเติบโต ในอนาคต สำหรับองค์การบริหารส่วนตำบลคลองประสัก ยังคงต้องให้ความสำคัญกับปัญหาการวางแผนผังเมือง เพื่ออนาคตจะไม่ประสบปัญหา หรือประสบกับปัญหาที่ไม่รุนแรงมากนัก

ด้านเศรษฐกิจ

ในด้านเศรษฐกิจนั้น ตำบลคลองประสักยังคงพึ่งพาระบบเศรษฐกิจลักษณะผสมผสานระหว่างการประมงและการเกษตร ส่วนอาชีพอื่น เช่น ค้าขาย รับจ้าง ข้าราชการ รัฐวิสาหกิจ ยังถือเป็นส่วนน้อยเมื่อเทียบกับการทำประมงและการเกษตร และเนื่องจากตำบลคลองประสักมีทรัพยากรธรรมชาติ เช่น ป่าโกงกาง ลำคลองสายต่าง ๆ พื้นที่ป่าชายเลนที่สมบูรณ์ค่อนข้างสูง และมีวิถีชีวิตที่ดั้งเดิม ประกอบกับ มีสถานที่ที่เป็นแหล่งท่องเที่ยวที่สำคัญหลายแห่ง เช่น สวนรุกขชาติเขานานน้ำ หาดแหลมขาม หาดแหลมสน ป่าโกงกาง กลุ่ม OTOP โฮมสเตย์ กระชังปลา เป็นต้น จึงเป็นแหล่งดึงดูดนักท่องเที่ยว ทำให้เกิดอาชีพ มีคฤหาสน์และการบริการเรือรับจ้างและรถรับจ้างแก่นักท่องเที่ยว ซึ่งนับว่าเป็นรายได้เสริมที่สำคัญแหล่งหนึ่ง นอกจากนั้นยังมีการแปรรูปสัตว์น้ำและหัตถกรรมพื้นบ้านเป็นกิจกรรมของกลุ่มต่าง ๆ ที่ทำรายได้ให้กับหมู่บ้านด้วย เช่นกัน

ในด้านศักยภาพในการบริหารงานในการแก้ปัญหาด้านเศรษฐกิจ เช่น ปัญหาไม่มี แหล่งจ้างงานภายในชุมชน ปัญหาประชาชนไม่มีอาชีพเสริมหลังจากฤดูเก็บเกี่ยว ปัญหาการว่างงาน เป็นต้น ถือว่าเป็นปัญหาเร่งด่วน จำเป็นต้องอาศัยความร่วมมือจากหน่วยงานต่าง ๆ พร้อมทั้งยังต้องอาศัยงบประมาณที่มี อยู่อย่างค่อนข้างจำกัด เพื่อจัดการแก้ปัญหาให้เกิดประโยชน์เป็นฐานในด้านเศรษฐกิจ กระตุ้น การใช้จ่าย การ ลงทุนภายในตำบลคลองประสัก ให้ขยายตัวมากขึ้นในอนาคต

ด้านสังคม

สังคมโดยรวมภายในตำบลคลองประสัก อังเป็นสังคมชนบท กรรมวิธีทางด้านการเกษตรยังอาศัยแรงงานคน ยังเป็นสังคมระบบอุปถัมภ์ แม้จะมีการกระจายอำนาจสู่ท้องถิ่นมากขึ้น แต่ประชาชนก็ยังไม่ใช้สิทธิหน้าที่ของตนเองที่มีอยู่ตามรัฐธรรมนูญ เพื่อให้การบริหารงานเป็นไปตามเจตนารมณ์ ของรัฐธรรมนูญ และป้องกันปัญหาที่จะเกิดขึ้นในอนาคตได้

สำหรับปัญหาที่น่าจะมีผลกระทบต่อองค์การบริหารส่วนตำบลคลองประสัก ดังนี้

๑. ปัญหายาเสพติด
๒. ปัญหาการว่างงาน
๓. ปัญหาด้านสุขภาพของประชาชน
๔. ปัญหาในด้านสาธารณสุขต่าง ๆ
๕. ปัญหาศิลปวัฒนธรรม ประเพณีไทย ถูกละเลยจากเยาวชน
๖. ปัญหาไม่มีแหล่งกักเก็บน้ำ

ปัญหาด้านสังคมที่กล่าวมาทั้งหมด จะต้องมีการประชาคมหมู่บ้าน เพื่อหาแนวทางแก้ไขและ ป้องกันในอนาคต

ด้านการมีส่วนร่วมของประชาชน

ประชาชนส่วนใหญ่ในพื้นที่ตำบลคลองประสงค์ ทั้ง ๕ หมู่บ้าน ให้ความสำคัญกับการมีส่วนร่วมในกิจกรรมต่าง ๆ ขององค์การบริหารส่วนตำบลคลองประสงค์น้อย สาเหตุอาจเนื่องมาจากขาดการประสานงานระหว่างองค์การบริหารส่วนตำบลกับชุมชนอย่างต่อเนื่อง งบประมาณมีไม่เพียงพอในการจัดกิจกรรมต่างๆ ตลอดจนประชาชนในพื้นที่มีส่วนร่วมและรับทราบข่าวสารน้อย จากที่กล่าวมาถือเป็นปัญหาสำคัญ ที่มีผลต่อการพัฒนาองค์กรปกครองส่วนท้องถิ่น ดังนั้น จึงจำเป็นต้องอย่างยิ่งที่ประชาชนจะต้องพัฒนาองค์กรปกครองส่วนท้องถิ่น และมีส่วนร่วมในการบริหารของท้องถิ่นเพื่อกำหนดทิศทางการบริหารงานด้านต่าง ๆ ให้เป็นไปตามความต้องการของท้องถิ่นนั่นเอง

ด้านทรัพยากรธรรมชาติและสิ่งแวดล้อม

ทรัพยากรธรรมชาติโดยภาพรวม ภายในเขตองค์การบริหารส่วนตำบลคลองประสงค์ โดยเฉพาะด้านสิ่งแวดล้อมโดยรวมภายในเขตองค์การบริหารส่วนตำบลคลองประสงค์ ถือเป็นปัญหาสำคัญ เช่น ปัญหาการบริหารจัดการขยะ ปัญหาการขาดแคลนสวนสาธารณะเพื่อพักผ่อน เพื่อเป็นสถานที่ออกกำลังกาย ซึ่งปัญหาด้านสิ่งแวดล้อมภายในเขตองค์การบริหารส่วนตำบลคลองประสงค์ ถือว่าไม่รุนแรงมากนัก เพราะสภาพความเจริญเติบโตทางด้านเศรษฐกิจ เป็นไปอย่างค่อยเป็นค่อยไป และการขยายตัวของชุมชนไม่มาก ทำให้ปัญหาด้านต่าง ๆ ไม่รุนแรง ปริมาณขยะในแต่ละวันก็ไม่มากนัก เป็นปัญหาขยะของครัวเรือน

๓.๕ แนวทางการแก้ไขการดำเนินงานในปีงบประมาณ พ.ศ.๒๕๖๖-๒๕๖๗

ข้อเสนอแนะ

๑.ด้านรายได้

๑.๑ นำแผนที่ภาษีและทะเบียนทรัพย์สิน มาใช้เพื่อเป็นเครื่องมือและฐานข้อมูลในการจัดเก็บและพัฒนาการจัดเก็บรายได้ของ อบต.

๑.๒ จัดหาบุคลากรที่ปฏิบัติหน้าที่นี้โดยตรง และส่งเข้ารับการอบรม เพื่อเพิ่มพูนความรู้

๑.๓ จัดหาเทคโนโลยีเพื่อนำมาใช้ในการจัดเก็บภาษี เช่น ระบบจัดเก็บภาษี ฯ

๑.๔ จัดทำป้ายประชาสัมพันธ์และประชาสัมพันธ์ให้ประชาชนได้รับทราบและตระหนักถึงการชำระภาษี ตลอดจนอำนวยความสะดวกในการชำระภาษีให้กับประชาชน

๑.๕ ส่งเสริมให้มีหน่วยธุรกิจ หรือ ผู้ประกอบการโดยเฉพาะกิจการด้านการท่องเที่ยว เช่น กิจการโฮมสเตย์ ฯ

๒.ด้านรายจ่าย

๒.๑ ควรจัดสรรปริมาณงานกับงบประมาณที่ได้รับให้มีความสมดุลและสามารถแก้ปัญหาของชุมชนได้ดีพอสมควร

๒.๒ ควรแก้ไขกรอบอำนาจหน้าที่ของ อบต.ให้น้อยลง เพื่อจะได้บริหารงบประมาณที่มีอยู่อย่างจำกัด ให้มีประสิทธิภาพมากยิ่งขึ้น

๓.อื่น ๆ

๓.๑ ควรคำนึงถึงต้นทุนต่าง ๆ ของท้องถิ่นที่มีอยู่ เพราะถือว่า แผนยุทธศาสตร์การพัฒนาและข้อบัญญัติงบประมาณรายจ่ายประจำปีเป็นส่วนที่สำคัญในการขับเคลื่อน อบต.ให้มีความก้าวหน้าอย่างแท้จริง โดยมีเป้าหมายให้ประชาชนมีความเข้มแข็ง สามารถพึ่งตนเองได้ คิดเป็น ทำเป็น โดยอาศัยหลาย ๆ ปัจจัย โดยให้ประชาชนเป็นผู้กำหนดและจัดทำแผนที่เป็นความต้องการของประชาชนเอง จนท. และฝ่ายการเมืองเป็นเพียงผู้รับข้อมูล และนำความต้องการของประชาชนมาปฏิบัติเท่านั้น

๓.๒ ปัจจัยที่จะทำให้การบริหารจัดการของ อบต.มีประสิทธิภาพ ประกอบด้วยหลายปัจจัย คือ ระเบียบกฎหมายที่เกี่ยวข้อง ข้าราชการ/พนักงาน เครื่องมือ เทคโนโลยีที่ทันสมัย ตลอดจนแผนยุทธศาสตร์และแผนพัฒนาท้องถิ่นที่มีประสิทธิภาพและการทำงานที่จะให้เกิดประสิทธิภาพที่ดีที่สุดนั้นคือ ควรนำผลการติดตามและประเมินผลแผนพัฒนาท้องถิ่น มาเป็นเครื่องมือหรือกรอบในการจัดทำแผนพัฒนาท้องถิ่น และข้อบัญญัติงบประมาณในปีต่อ ๆ ไป แต่อย่างไรก็ตามก็คงจะเป็นเรื่องยากที่จะนำปัจจัยต่าง ๆ ดังกล่าวมาใช้ในการบริหารจัดการให้เกิดประสิทธิภาพและเพื่อให้สอดคล้องกับทิศทางของตำบล เนื่องจากยังมีปัญหาพื้นฐานที่สำคัญ เช่น โครงสร้างองค์กรที่ถูกกำหนดอำนาจหน้าที่เอาไว้หลากหลาย ไม่สอดคล้องและสมดุลกับอำนาจหน้าที่ และปัจจัยทางการบริหาร ทั้งในเรื่องของความสามารถในการจัดหารายได้และความสามารถตามหน้าที่อื่น ๆ จนทำให้ไม่คุ้มค่าในการบริหารจัดการ

๓.๓ ควรเพิ่มสมรรถนะทางการคลังของท้องถิ่นโดยการพัฒนาและยกระดับปัจจัยทั้งภายในและภายนอก ด้านสังคม เศรษฐกิจ การเมือง ตลอดจนนโยบายการกระจายอำนาจของรัฐบาล

๓.๔ ควรส่งเสริมการมีส่วนร่วมของภาคประชาชน ภาครัฐและภาคเอกชน โดยนิวก้าวไกลจากทุกฝ่ายที่เกี่ยวข้องในการดำเนินโครงการ/กิจกรรม ของ อบต. และให้องค์การบริหารส่วนตำบล คลองประสงค์มีอิสระในการวางแผนตามบทบาท อำนาจ หน้าที่และส่งเสริมพัฒนาขีดความสามารถของบุคลากร ทั้งภาครัฐ แกนนำ ประชาชนในหมู่บ้าน ตำบล ในการดำเนินโครงการ/กิจกรรม ตลอดจนการจัดทำแผนพัฒนาและสร้างสรรค์แนวทางใหม่ ๆ ตลอดจนควรสถาปนาภาครัฐในการกำหนดนโยบายหรือกำหนดกรอบ แนวทางปฏิบัติลงและส่งเสริมให้ประชาชนหรือชุมชนมีอิสระในการวางแผนพัฒนาให้มาก

จากการประเมิน วิเคราะห์ปัญหาและความต้องการของประชาชนในท้องถิ่นตามประเด็นการพัฒนาท้องถิ่น ประกอบด้วย ขอบข่ายและปริมาณของปัญหา พื้นที่เป้าหมาย กลุ่มเป้าหมาย และการคาดการณ์แนวโน้มในอนาคตทำให้ทราบศักยภาพ โอกาส ข้อจำกัด และสู่ทางในการพัฒนาตำบล จึงได้กำหนดเป็นแนวทางการพัฒนาขององค์การบริหารส่วนตำบลคลองประสงค์ ไว้ดังต่อไปนี้

๑.มุ่งพัฒนาศักยภาพของประชาชนให้สามารถมีส่วนร่วมในการพัฒนาท้องถิ่นโดยให้ความเข้าใจในระบบการปกครองแบบประชาธิปไตย รู้จักพัฒนาตนเอง ช่วยเหลือตนเองและให้ความร่วมมือในการพัฒนาท้องถิ่น

๒.พัฒนาสุขภาพและอนามัยของประชาชน ยกระดับคุณภาพชีวิตและความเป็นอยู่ของประชาชนให้ดีขึ้น

๓.พัฒนาส่งเสริมด้านการศึกษา ศาสนา การกีฬาและนันทนาการ

๔.สนับสนุนและส่งเสริมการอนุรักษ์ วัฒนธรรมและประเพณีที่ดีงาม

๕.ส่งเสริมอาชีพ และกระจายรายได้ให้แก่ประชาชนตามแนวนโยบายเศรษฐกิจชุมชนพึ่งตนเองและแนวเศรษฐกิจแบบพอเพียง (พออยู่ พอดี และพอกิน) รวมทั้งส่งเสริมทางด้านการท่องเที่ยวของตำบล

๖.ปรับปรุงและขยายการคมนาคม ถนน สะพาน ท่าเทียบเรือ ให้เกิดความสะดวกแก่ประชาชน

๗.พัฒนาแหล่งน้ำ การประปา ให้สามารถใช้ประโยชน์ได้ตลอดทั้งปี

๘.บำรุงรักษาสภาพแวดล้อมและทรัพยากรธรรมชาติ ตลอดจนส่งเสริมและรักษาคุณภาพสิ่งแวดล้อม

๙.ปรับปรุงฐานะทางการคลังขององค์การบริหารส่วนตำบลให้สามารถพึ่งพาตนเองได้และพัฒนาปรับปรุงการบริหาร ให้สามารถตอบสนองความต้องการของประชาชนได้อย่างเต็มที่

๑๐.สนับสนุนเพิ่มพูนรายได้ให้เกิดความสงบเรียบร้อย และความปลอดภัยในชีวิตและทรัพย์สินของประชาชน

๑๑.ส่งเสริมบำรุงรักษาศิลปะ จารีต ประเพณี ภูมิปัญญาหรือวัฒนธรรมอันดีของท้องถิ่น

๑๒.เตรียมความพร้อมในการปรับตัวเข้าสู่ประชาคมอาเซียนขององค์การบริหารส่วนตำบล
คลองประมงค์

๔. ข้อเสนอแนะในการจัดทำแผนพัฒนาท้องถิ่นในอนาคต

๔.๑ ผลกระทบนำไปสู่ออนาคต

การดำเนินงานตามแผนพัฒนาท้องถิ่นในปิงบประมาณ พ.ศ.๒๕๖๐-๒๕๖๓ โดยภาพรวมองค์การบริหารส่วนตำบลคลองประมงค์ อำเภอเมืองกระบี่ จังหวัดกระบี่ สามารถพัฒนาสภาพของระบบสาธารณูปโภคต่าง ๆ อาทิ เช่น ถนน ไฟฟ้า สะพาน เขื่อน เป็นต้น ได้ครอบคลุมและเกือบทั่วถึง ในด้านการศึกษาได้วางพื้นฐานและจัดระบบการบริหารการศึกษาโดยมีจำนวนศูนย์พัฒนาเด็กเล็กที่เพิ่มขึ้นและพยายามทำให้มีมาตรฐานมากขึ้น ในส่วนด้านสาธารณสุขนั้นได้พัฒนาระบบสาธารณสุขมูลฐาน (โดยจัดสรรงบประมาณผ่านกองทุน สปสช.) ให้มีมาตรฐาน ประชาชนมีสุขภาพและคุณภาพชีวิตที่ดีขึ้น มีความปลอดภัยในชีวิตและทรัพย์สิน นอกจากนี้มีการส่งเสริมสนับสนุนการประกอบอาชีพ ทำให้ประชาชนได้มีรายได้ที่เพิ่มขึ้น ในด้านสิ่งแวดล้อมประชาชนมีความตระหนักและห่วงใยในทรัพยากรธรรมชาติมีอยู่พอสมควร และพื้นที่ตำบลคลองประมงค์เป็นพื้นที่หนึ่งที่ได้รับผลกระทบจากเหตุภัยธรรมชาติและสาธารณภัยอยู่เป็นประจำทุกปี เช่น ภาวะแห้งแล้งน้ำ ฯลฯ ทั้งนี้องค์การบริหารส่วนตำบลคลองประมงค์ยังคงมุ่งมั่นที่จะพัฒนาพื้นที่ตำบลคลองประมงค์ให้เป็นเมืองที่น่าอยู่ โดยพื้นฐานของการมีส่วนร่วมของประชาชนในการบริหารจัดการที่ดี และส่วนใหญ่ปัญหาในการดำเนินงานขององค์กรปกครองส่วนท้องถิ่นที่พบโดยทั่วไป คือ ปัญหาด้านงบประมาณ เนื่องจากงบประมาณมีจำกัด ไม่เพียงพอต่อการกิจกรรมรับผิดชอบในปัจจุบัน เนื่องจากองค์การบริหารส่วนตำบลคลองประมงค์เป็น อบต.ขนาดกลาง มีความต้องการที่จะพัฒนาในทุก ๆ ด้านค่อนข้างมากทำให้ต้องจัดสรรงบประมาณให้เพียงพอต่อการบริการเจริญเติบโตของสังคมที่ตามมาในอนาคต อีกทั้งยังมีกิจกรรม/โครงการที่ถ่ายโอนมาให้ องค์การบริหารส่วนตำบลคลองประมงค์เป็นผู้ดำเนินการ ทำให้ต้องเฉลี่ยการจัดสรรงบประมาณที่มีอยู่อย่างจำกัดมาดำเนินการให้ครบถ้วนตามภารกิจ ตลอดจนการตื่นตัวต่อการมีส่วนร่วมในการพัฒนาท้องถิ่นของภาคประชาชน

มีปัญหาที่ต้องการได้รับการแก้ไข แต่ไม่ค่อยแสดงความคิดเห็น หรือความต้องการเพื่อพัฒนา โดยเฉพาะในเวทีสาธารณะ เช่น เวทีประชาคมในระดับต่าง ๆ ซึ่งในแต่ละครั้งมีประชาชนเข้าร่วมไม่มาก ส่งผลให้องค์กรขาดการรวมกลุ่มภาคประชาชน ขาดความเข้มแข็ง และไม่ยั่งยืน ผู้ปฏิบัติงานขาดการพัฒนาตนเองและขาดความคิดที่จะพัฒนางาน เน้นการทำงานเชิงรับ ขาดการทำงานเชิงรุก มักจะเลือกการทำงานในโครงการเดิม ๆ ที่เคยดำเนินการผ่านมามากกว่าคิดสร้างสรรค์โครงการรูปแบบใหม่ ๆ ที่มีความหลากหลาย อีกทั้งองค์การบริหารส่วนตำบลคลองประสังข์ยังเป็นองค์กรปกครองส่วนท้องถิ่นขนาดปานกลางจนเกือบขนาดเล็ก งบประมาณมีไม่มาก จึงเป็นข้อจำกัดในการจัดทำแผนอัตรากำลังขององค์การบริหารส่วนตำบล และส่งผลให้เกิดอัตรากำลังไม่เพียงพอ การกำหนดแนวทางการบริหารและการวางแผนนโยบายขาดความชัดเจน มักจะเลือกทำโครงการเฉพาะหน้า ไม่ค่อยให้ความสำคัญกับการวางแผนนโยบายตามกรอบของแผนยุทธศาสตร์เท่าที่ควร อีกทั้งปัจจัยด้านศักยภาพของผู้บริหารและเสถียรภาพทางการเมืองเป็นเรื่องสำคัญที่ส่งผลกระทบต่อการจัดทำแผนพัฒนา การดำเนินงานไม่เป็นไปตามห้วงเวลาที่กำหนดในแผน ขาดความต่อเนื่อง และไม่ได้ให้ความสำคัญกับระยะเวลาการดำเนินงานที่กำหนดไว้ในแผนการดำเนินงานประจำปี

ดังนั้นการวางแผนยุทธศาสตร์การพัฒนาขององค์กรปกครองส่วนท้องถิ่น จึงเป็นกระบวนการกำหนดทิศทางในอนาคตขององค์กรปกครองส่วนท้องถิ่น โดยกำหนดสภาพการณ์ที่ต้องการบรรลุและแนวทางในการบรรลุบนพื้นฐานของการรวบรวมและวิเคราะห์ข้อมูลอย่างรอบด้านและเป็นระบบ ทั้งนี้จะต้องสอดคล้องกับศักยภาพของท้องถิ่น และปัญหา/ความต้องการของประชาชนในท้องถิ่นด้วย และเนื่องจากแผนยุทธศาสตร์การพัฒนาเป็นเอกสารที่มีความสัมพันธ์ใกล้ชิดกับแผนพัฒนาท้องถิ่น และข้อบัญญัติงบประมาณประจำปี กล่าวคือ เป็นยุทธศาสตร์ไปดำเนินการจัดทำเป็นแผนงาน/โครงการที่กำหนด มาพิจารณาดำเนินการ โดยจะมีรายละเอียดและลักษณะเฉพาะเจาะจงมากขึ้นในลักษณะที่จะนำไปบรรจุในข้อบัญญัติงบประมาณรายจ่ายประจำปีและสามารถนำไปปฏิบัติได้ทันทีเมื่อได้รับงบประมาณของปีนั้น จึงสรุปได้ว่าการวางแผนยุทธศาสตร์การพัฒนาที่มีความสำคัญต่อองค์กรปกครองส่วนท้องถิ่นเป็นอย่างยิ่ง ทั้งนี้ เนื่องจากแผนยุทธศาสตร์การพัฒนาเป็นแผนพัฒนาที่มุ่งสู่สภาพการณ์ที่ต้องการให้เกิดขึ้นในอนาคต เป็นกรอบในการกำหนดทิศทางการพัฒนาขององค์กรปกครองส่วนท้องถิ่นให้มุ่งไปสู่สภาพการณ์อันพึงประสงค์ได้อย่างเท่าทันกับการเปลี่ยนแปลง โดยสามารถจัดสรรทรัพยากรที่มีอยู่อย่างจำกัดได้อย่างมีประสิทธิภาพ การจัดทำแผนยุทธศาสตร์การพัฒนาจึงเป็นการกำหนดทิศทางการพัฒนาขององค์กรปกครองส่วนท้องถิ่น ที่ต้องกำหนดถึงสภาพการณ์ที่ต้องการจะบรรลุและแนวทางในการที่จะทำให้บรรลุถึงสภาพการณ์นั้น

๔.๒ ข้อสังเกต ข้อเสนอแนะ ผลจากการพัฒนา

เนื่องจากตำบลคลองประสังข์มีสภาพปัญหาต่าง ๆ มากมายที่จะต้องได้รับการแก้ไขอย่างเร่งด่วน และมีการพัฒนาอย่างเป็นระบบ ระเบียบ ตามแบบแผนการพัฒนา เพื่อให้สอดคล้องกับแผนพัฒนาเศรษฐกิจและสังคมแห่งชาติ แผนการบริหารราชการแผ่นดิน ยุทธศาสตร์การพัฒนาจังหวัด อำเภอ และแผนชุมชนตามความต้องการของประชาชนทุกหมู่บ้านในตำบล จากสภาพปัญหาดังกล่าวที่เกิดขึ้นส่งผลต่อคุณภาพชีวิตและการกินดีอยู่ดีของประชาชนในตำบล จึงได้มีการจัดทำแผนยุทธศาสตร์การพัฒนาท้องถิ่นขึ้น เพื่อใช้เป็นแนวทางในการพัฒนาตำบลคลองประสังข์ให้เป็นไปอย่างระบบ ต่อเนื่องสอดคล้องกับความต้องการของประชาชน และใช้เป็นแนวทางในการจัดทำแผนพัฒนาท้องถิ่น และข้อบัญญัติงบประมาณรายจ่ายประจำปี รวมทั้งจัดหาแหล่งงบประมาณอื่น เพื่อให้การปฏิบัติตามแผนงานโครงการที่กำหนดไว้ในแผนยุทธศาสตร์การพัฒนาท้องถิ่นสามารถดำเนินการได้อย่างเต็มเม็ดเต็มหน่วย และส่งผลให้ประชาชนในทุกหมู่บ้านในตำบลคลองประสังข์ มีความเป็นอยู่ที่ดีขึ้น มีคุณภาพชีวิตที่ดี สามารถพึ่งตนเองได้ในที่สุด

คณะผู้บริหารท้องถิ่นได้กำหนดนโยบายในการบริหารงานขององค์การบริหารส่วนตำบล คลองประสงค์เป็นระยะเวลา โดยยึดมั่นในการปกครองระบอบประชาธิปไตยอันมีพระมหากษัตริย์เป็นประมุข และคำนึงถึงบทบัญญัติของรัฐธรรมนูญแห่งราชอาณาจักรไทย ซึ่งถือเป็นกฎหมายสูงสุดที่ใช้ในการปกครองประเทศ รวมทั้งกรอบอำนาจหน้าที่ขององค์การบริหารส่วนตำบล มีการบริหารแนวใหม่บนพื้นฐานของหลักธรรมาภิบาล ซึ่งบัญญัติไว้ตามพระราชบัญญัติกำหนดแผนและขั้นตอนการกระจายอำนาจให้แก่องค์กรปกครองส่วนท้องถิ่น ตลอดจนกฎหมายที่เกี่ยวข้องอื่น ๆ

ในการกำหนดนโยบายเพื่อบริหารองค์การบริหารส่วนตำบลคลองประสงค์ในอีก ๔ ปี ข้างหน้า นั้น ได้วางแนวนโยบายโดยคำนึงถึงแนวนโยบายของรัฐบาลและให้สอดคล้องกับแผนยุทธศาสตร์ การพัฒนาขององค์การบริหารส่วนตำบลคลองประสงค์ โดยมุ่งเน้นให้ประชาชนอยู่ดีกินดี มีความสะดวกสบาย มีรายได้ต่อหัวเพิ่มขึ้น เพื่อให้ทัดเทียมกับตำบลอื่น ๆ เท่าที่กรอบอำนาจและหน้าที่ซึ่งบัญญัติไว้ในกฎหมาย ที่เกี่ยวข้อง โดยใช้วิธีการบริหารบ้านเมืองที่ดี และให้คำนึงถึงการมีส่วนร่วมของประชาชน

และจากการกำหนดนโยบายในการบริหารงานของคณะผู้บริหารองค์การบริหารส่วน ตำบลคลองประสงค์ และโมเดล Thailand ๔.๐ หรือ “ประเทศไทย ๔.๐” หรือ “ไทยแลนด์ ๔.๐” ที่เป็น Value-based Economy ของรัฐบาลนั้น ต้องการปรับเปลี่ยนโครงสร้างการผลิต เน้นการใช้เทคโนโลยีและ นวัตกรรมเพื่อเพิ่มมูลค่าสินค้าและบริการ ให้สอดคล้องกับศักยภาพของท้องถิ่นในการพัฒนา ซึ่งมีความ จุดตมสมบูรณ์ของทรัพยากรธรรมชาติไม่ว่าจะเป็นวัตถุดิบทางทะเลและป่าชายเลน ซึ่งค่อนข้างอุดมสมบูรณ์ หรือใน ด้านการท่องเที่ยว เช่น เขาชนาน้ำ ชายหาดแหลมสน ชายหาดแหลมขาม เป็นต้น ประกอบกับมีวัฒนธรรมและ ประเพณีท้องถิ่นที่เป็นเอกลักษณ์ของตนเอง และทางด้านเกษตรกรรมซึ่งมีความได้เปรียบทางด้านทำเล ที่ตั้งทาง ภูมิศาสตร์ที่เหมาะสม ไม่ว่าจะเป็นทางบกหรือทางทะเล ซึ่งมีความสมบูรณ์ ซึ่งล้วนเป็นปัจจัยพื้นฐาน ที่สร้างความมั่นคงทางเศรษฐกิจ ให้กับประชาชน จึงกำหนดจุดยืนทางยุทธศาสตร์ (Positioning) ขององค์การ บริหารส่วนตำบลคลองประสงค์ไว้ว่า “ประชาชนอยู่ดีกินดี มีความสะดวกสบาย มีรายได้ต่อหัวเพิ่มขึ้น” ดังนั้น องค์การบริหารส่วนตำบลคลองประสงค์ จึงควรนำผลที่ได้จากการติดตามและประเมินผลแผนพัฒนาท้องถิ่น มาเป็นปัจจัยหรือเหตุผลในการวางแผนพัฒนาท้องถิ่นต่อไป

แนวทางการพิจารณาการติดตามและประเมินผลแผนพัฒนาท้องถิ่นตามระเบียบ กระทรวงมหาดไทยว่าด้วยการจัดทำแผนพัฒนาขององค์กรปกครองส่วนท้องถิ่น พ.ศ. ๒๕๔๔ (แก้ไขเพิ่มเติม ฉบับที่ ๓ พ.ศ. ๒๕๖๑)

เป็นแบบที่กำหนดให้คณะกรรมการติดตามและประเมินผลแผนพัฒนาท้องถิ่น ดำเนินการให้คะแนน ตามเกณฑ์ที่กำหนดไว้ ซึ่งเป็นส่วนหนึ่งของการติดตามและประเมินผลแผนพัฒนา โดยดำเนินการให้แล้วเสร็จภายใน หกสิบวัน นับแต่วันที่ประกาศใช้งบประมาณรายจ่าย มีรายละเอียด ดังนี้

๑. แนวทางการพิจารณาการติดตามและประเมินผลยุทธศาสตร์เพื่อความสอดคล้องแผนพัฒนาท้องถิ่น ประกอบด้วย

- ๑.๑ ข้อมูลสภาพทั่วไปและข้อมูลพื้นฐานขององค์กรปกครองส่วนท้องถิ่น ๒๐ คะแนน
- ๑.๒ การวิเคราะห์สภาพการณ์และศักยภาพ ๒๐ คะแนน
- ๑.๓ ยุทธศาสตร์ ๖๐ คะแนน ประกอบด้วย

(๑) ยุทธศาสตร์ขององค์กรปกครองส่วนท้องถิ่น ๑๐ คะแนน

(๒) ยุทธศาสตร์ขององค์กรปกครองส่วนท้องถิ่นในเขตจังหวัด ๓๐ คะแนน

(๓) ยุทธศาสตร์จังหวัด ๓๐ คะแนน

(๔) วิสัยทัศน์ ๕ คะแนน

(๕) กลยุทธ์ ๕ คะแนน

(๖) เป้าประสงค์ของแต่ละประเด็นกลยุทธ์ ๕ คะแนน

(๗) จุดยืนทางยุทธศาสตร์ ๕ คะแนน

(๘) แผนงาน ๕ คะแนน

(๙) ความเชื่อมโยงของยุทธศาสตร์ในภาพรวม ๕ คะแนน

คะแนนรวม ๓๐๐ คะแนน เกณฑ์ที่ควรได้เพื่อให้เกิดความสอดคล้องและขับเคลื่อนการ

พัฒนาท้องถิ่นขององค์กรปกครองส่วนท้องถิ่น ไม่ควรน้อยกว่าร้อยละ ๘๐ (๘๐ คะแนน)

๒. แนวทางการพิจารณาการติดตามและประเมินผลโครงการเพื่อความสอดคล้องแผนพัฒนาท้องถิ่น ประกอบด้วย

๒.๑ การสรุปสถานการณ์การพัฒนา ๑๐ คะแนน

๒.๒ การประเมินผลการนำแผนพัฒนาท้องถิ่นสี่ปีไปปฏิบัติในเชิงปริมาณ ๑๐ คะแนน

๒.๓ การประเมินผลการนำแผนพัฒนาท้องถิ่นสี่ปีไปปฏิบัติในเชิงคุณภาพ ๓๐ คะแนน

๒.๔ แผนงานและยุทธศาสตร์การพัฒนา ๓๐ คะแนน

๒.๕ โครงการพัฒนา ๖๐ คะแนน ประกอบด้วย

(๑) ความชัดเจนของชื่อโครงการ ๕ คะแนน

(๒) กำหนดวัตถุประสงค์สอดคล้องกับโครงการ ๕ คะแนน

(๓) เป้าหมาย (ผลผลิตของโครงการ) มีความชัดเจนนำไปสู่การตั้งงบประมาณได้ถูกต้อง ๕ คะแนน

(๔) โครงการมีความสอดคล้องกับแผนยุทธศาสตร์ชาติ ๒๐ ปี ๕ คะแนน

(๕) เป้าหมาย (ผลผลิตของโครงการ) มีความสอดคล้องกับแผนพัฒนาเศรษฐกิจและสังคมแห่งชาติ ฉบับที่ ๑๒ ๕ คะแนน

(๖) โครงการมีความสอดคล้องกับ Thailand ๔.๐ ๕ คะแนน

(๗) โครงการสอดคล้องกับยุทธศาสตร์จังหวัด ๕ คะแนน

(๘) โครงการแก้ไขปัญหาคความยากจนหรือการเสริมสร้างให้ประเทศชาติมั่นคง มั่งคั่ง ยั่งยืน ภายใต้หลักประชารัฐ ๕ คะแนน

(๙) งบประมาณ มีความสอดคล้องกับเป้าหมาย (ผลผลิตของโครงการ) ๕ คะแนน

(๑๐) มีการประมาณการราคาถูกต้องตามหลักวิธีการงบประมาณ ๕ คะแนน

(๑๑) มีการกำหนดตัวชี้วัด (KPI) และสอดคล้องกับวัตถุประสงค์และผลที่คาดว่าจะได้รับ ๕ คะแนน

(๑๒) ผลที่คาดว่าจะได้รับ สอดคล้องกับวัตถุประสงค์ ๕ คะแนน

คะแนนรวม ๓๐๐ คะแนน เกณฑ์ที่ควรได้เพื่อให้เกิดความสอดคล้องและขับเคลื่อนการ
พัฒนาท้องถิ่นขององค์กรปกครองส่วนท้องถิ่น ไม่ควรน้อยกว่าร้อยละ ๘๐ (๘๐ คะแนน)

แนวทางการพิจารณาการติดตามและประเมินผลยุทธศาสตร์เพื่อความสอดคล้องแผนพัฒนาท้องถิ่นของ
องค์การปกครองส่วนท้องถิ่น

ประเด็นการพิจารณา	คะแนน
๑. ข้อมูลสภาพทั่วไปและข้อมูลพื้นฐานขององค์การปกครองส่วนท้องถิ่น	๒๐
๒. การวิเคราะห์สภาพการณ์และศักยภาพ	๑๕
๓. ยุทธศาสตร์ ประกอบด้วย	๖๕
๓.๑ ยุทธศาสตร์ขององค์การปกครองส่วนท้องถิ่น	(๑๐)
๓.๒ ยุทธศาสตร์ขององค์การปกครองส่วนท้องถิ่นในเขตจังหวัด	(๑๐)
๓.๓ ยุทธศาสตร์จังหวัด	(๑๐)
๓.๔ วิสัยทัศน์	(๕)
๓.๕ กลยุทธ์	(๕)
๓.๖ เป้าประสงค์ของแต่ละประเด็นกลยุทธ์	(๕)
๓.๗ จุดยืนทางยุทธศาสตร์	(๕)
๓.๘ แผนงาน	(๕)
๓.๙ ความเชื่อมโยงของยุทธศาสตร์ในภาพรวม	(๕)
รวมคะแนน	๑๐๐

แนวทางเบื้องต้นในการให้คะแนนแนวทางการพิจารณาการติดตามและประเมินผลยุทธศาสตร์ เพื่อความสอดคล้องแผนพัฒนาท้องถิ่นขององค์กรปกครองส่วนท้องถิ่น

ประเด็นการพิจารณา	รายละเอียดหลักเกณฑ์	คะแนนเต็ม	คะแนนที่ได้
๑. ข้อมูลสภาพทั่วไปและข้อมูลพื้นฐานขององค์กรปกครองส่วนท้องถิ่น	ควรประกอบด้วยข้อมูลดังนี้ (๑) ข้อมูลเกี่ยวกับด้านกายภาพ เช่น ที่ตั้งของหมู่บ้าน/ชุมชน/ตำบล ลักษณะภูมิประเทศ ลักษณะภูมิอากาศ ลักษณะของดิน ลักษณะของแหล่งน้ำ ลักษณะของไม้/ป่าไม้ ฯลฯ ด้านการเมือง/การปกครอง เช่น เขตการปกครอง การเลือกตั้ง ฯลฯ	๒๐ (๓)	
	(๒) ข้อมูลเกี่ยวกับด้านการเมือง/การปกครอง เช่น เขตการปกครอง การเลือกตั้ง ฯลฯ ประชากร เช่น ข้อมูลเกี่ยวกับจำนวนประชากร และช่วงอายุและจำนวนประชากร ฯลฯ	(๒)	
	(๓) ข้อมูลเกี่ยวกับสภาพทางสังคม เช่น การศึกษา สาธารณสุข อาชญากรรม ยาเสพติด การสังคมสงเคราะห์ ฯลฯ	(๒)	
	(๔) ข้อมูลเกี่ยวกับระบบบริการพื้นฐาน เช่น การคมนาคมขนส่ง การไฟฟ้า การประปา โทรศัพท์ ฯลฯ	(๒)	
	(๕) ข้อมูลเกี่ยวกับระบบเศรษฐกิจ เช่น การเกษตร การประมง การปศุสัตว์ การบริการ การท่องเที่ยว อุตสาหกรรม การพาณิชย์/กลุ่มอาชีพ แรงงาน ฯลฯ	(๒)	
	(๖) ข้อมูลเกี่ยวกับศาสนา ประเพณี วัฒนธรรม เช่น การนับถือศาสนา ประเพณีและงานประจำปี ภูมิปัญญาท้องถิ่น ภาษาถิ่น สินค้าพื้นเมือง และของที่ระลึก ฯลฯ และอื่นๆ	(๒)	
	(๗) ข้อมูลเกี่ยวกับทรัพยากรธรรมชาติ เช่น น้ำ ป่าไม้ ภูเขา คุณภาพของทรัพยากรธรรมชาติ ฯลฯ	(๒)	
	(๘) การสำรวจและจัดเก็บข้อมูลเพื่อการจัดทำแผนพัฒนาท้องถิ่นหรือการใช้ข้อมูล จปฐ.	(๒)	
	(๙) การประชุม/ประชาคมท้องถิ่น รูปแบบ วิธีการ และการดำเนินการประชุมประชาคมท้องถิ่น โดยใช้กระบวนการร่วมคิด ร่วมทำ ร่วมตัดสินใจ ร่วมตรวจสอบ ร่วมรับประโยชน์ ร่วมแก้ปัญหา ปรึกษาหารือ แลกเปลี่ยนเรียนรู้ เพื่อแก้ปัญหาสำหรับการพัฒนาท้องถิ่นตามอำนาจหน้าที่ขององค์กรปกครองส่วนท้องถิ่น	(๓)	
๒. การวิเคราะห์สภาพการณ์และศักยภาพ	ควรประกอบด้วยข้อมูลดังนี้ (๑) การวิเคราะห์ที่ครอบคลุมความเชื่อมโยง ความสอดคล้องยุทธศาสตร์จังหวัด ยุทธศาสตร์การพัฒนาขององค์กรปกครองส่วนท้องถิ่นในเขตจังหวัด ยุทธศาสตร์ขององค์กรปกครองส่วนท้องถิ่น นโยบายของผู้บริหารท้องถิ่น รวมถึงความเชื่อมโยงแผนยุทธศาสตร์ชาติ ๒๐ ปี แผนพัฒนาเศรษฐกิจและสังคมแห่งชาติ และ Thailand ๔.๐	๒๐ (๕)	
	(๒) การวิเคราะห์การใช้ผังเมืองรวมหรือผังเมืองเฉพาะและการบังคับใช้ผลของการบังคับใช้ สภาพการณ์ที่เกิดขึ้นต่อการพัฒนาท้องถิ่น	(๓)	

ประเด็นการพิจารณา	รายละเอียดหลักเกณฑ์	คะแนนเต็ม	คะแนนที่ได้
๒. การวิเคราะห์สภาพการณ์และศักยภาพ (ต่อ)	(๓) การวิเคราะห์ทางสังคม เช่น ด้านแรงงาน การศึกษา สาธารณสุข ความยากจน อาชญากรรม ปัญหายาเสพติด เทคโนโลยี จารีต ประเพณี วัฒนธรรม ภูมิปัญญาท้องถิ่น เป็นต้น	(๓)	
	(๔) การวิเคราะห์ทางเศรษฐกิจ ข้อมูลด้านรายได้ครัวเรือน การส่งเสริมอาชีพ กลุ่มอาชีพ กลุ่มทางสังคม การพัฒนาอาชีพและกลุ่มต่างๆ สภาพทางเศรษฐกิจและความเป็นอยู่ทั่วไป เป็นต้น	(๓)	
	(๕) การวิเคราะห์สิ่งแวดล้อม พื้นที่สีเขียว ธรรมชาติต่างๆ ทางภูมิศาสตร์ กระบวนการหรือสิ่งที่เกิดขึ้น การประสิทธิ์ที่มีผลต่อสิ่งแวดล้อมและการพัฒนา	(๓)	
	(๖) ผลการวิเคราะห์ศักยภาพเพื่อประเมินสถานการณ์การพัฒนาในปัจจุบันและโอกาสการพัฒนาในอนาคตของท้องถิ่น ด้วยเทคนิค SWOT Analysis ที่อาจส่งผลต่อการดำเนินงานได้แก่ S-Strength (จุดแข็ง) W-Weakness (จุดอ่อน) O-Opportunity (โอกาส) และ T-Threat (อุปสรรค)	(๓)	
๓. ยุทธศาสตร์	ควรประกอบด้วยข้อมูลดังนี้	๖๐ (๑๐)	
๓.๑ ยุทธศาสตร์ขององค์กรปกครองส่วนท้องถิ่น	สอดคล้องกับสภาพสังคม เศรษฐกิจ สิ่งแวดล้อมของท้องถิ่น ประเด็นปัญหาการพัฒนาและแนวทางการพัฒนาที่สอดคล้องกับยุทธศาสตร์ขององค์กรปกครองส่วนท้องถิ่น และเชื่อมโยงหลักปรัชญาวิสัยทัศน์ยุทธศาสตร์ชาติ ๒๐ ปี แผนพัฒนาเศรษฐกิจและสังคมแห่งชาติ และ Thailand ๔.๐		
๓.๒ ยุทธศาสตร์ขององค์กรปกครองส่วนท้องถิ่นในเขตจังหวัด	สอดคล้องและเชื่อมโยงกับสภาพสังคม เศรษฐกิจ สิ่งแวดล้อมของท้องถิ่น และยุทธศาสตร์จังหวัด และเชื่อมโยงหลักปรัชญาวิสัยทัศน์ยุทธศาสตร์ชาติ ๒๐ ปี แผนพัฒนาเศรษฐกิจและสังคมแห่งชาติ และ Thailand ๔.๐		
๓.๓ ยุทธศาสตร์จังหวัด	สอดคล้องกับแผนพัฒนาเศรษฐกิจและสังคมแห่งชาติ แผนการบริหารราชการแผ่นดิน นโยบาย/ยุทธศาสตร์ คสช. และนโยบายรัฐบาลหลักปรัชญาวิสัยทัศน์ยุทธศาสตร์ชาติ ๒๐ ปี และ Thailand ๔.๐		
๓.๔ วิสัยทัศน์	วิสัยทัศน์ ซึ่งมีลักษณะแสดงสถานภาพองค์กรปกครองส่วนท้องถิ่นต้องการจะเป็นหรือบรรลุถึงอนาคตอย่างชัดเจน สอดคล้องกับโอกาสและศักยภาพที่เป็นลักษณะเฉพาะขององค์กรปกครองส่วนท้องถิ่น และสัมพันธ์กับโครงการพัฒนาท้องถิ่น		
๓.๕ กลยุทธ์	แสดงให้เห็นช่องทาง วิธีการ ภารกิจหรือสิ่งที่ต้องทำตามอำนาจหน้าที่ขององค์กรปกครองส่วนท้องถิ่นที่จะนำไปสู่การบรรลุวิสัยทัศน์ หรือแสดงให้เห็นถึงความชัดเจนในสิ่งที่จะดำเนินการให้บรรลุวิสัยทัศน์นั้น		
๓.๖ เป้าประสงค์ของแต่ละประเด็นกลยุทธ์	เป้าหมายของแต่ละประเด็นกลยุทธ์มีความสอดคล้องและสนับสนุนต่อกันจะเกิดขึ้น มุ่งหมายสิ่งหนึ่งสิ่งใดที่ชัดเจน	(๕)	

ประเด็นการพิจารณา	รายละเอียดหลักเกณฑ์	คะแนนเต็ม	คะแนนที่ได้
๓.๗ จุดยืนทางยุทธศาสตร์ (Positioning)	ความมุ่งมั่นอันแน่วแน่ในการวางแผนพัฒนาท้องถิ่น เพื่อให้บรรลุวิสัยทัศน์ขององค์กรปกครองส่วนท้องถิ่น ซึ่งเกิดจากศักยภาพของพื้นที่จริง ที่จะนำไปสู่ผลสำเร็จทางยุทธศาสตร์	(๕)	
๓.๘ แผนงาน	แผนงานหรือจุดมุ่งหมายเพื่อการพัฒนาในอนาคต กำหนดจุดมุ่งหมายในเรื่องใดเรื่องหนึ่งหรือแผนงานที่เกิดจากเป้าประสงค์ ตัวชี้วัด ค่าเป้าหมาย กลยุทธ์ จุดยืนทางยุทธศาสตร์และยุทธศาสตร์ขององค์กรปกครองส่วนท้องถิ่นที่มีความชัดเจน นำไปสู่การจัดทำโครงการพัฒนาท้องถิ่นในแผนพัฒนาท้องถิ่นสี่ปี โดยระบุแผนงานและความเชื่อมโยงดังกล่าว	(๕)	
๓.๙ ความเชื่อมโยงของยุทธศาสตร์ในภาพรวม	ความเชื่อมโยงองค์รวมที่นำไปสู่การพัฒนาท้องถิ่นที่เกิดผลผลิต/โครงการจากแผนยุทธศาสตร์ชาติ ๒๐ ปี แผนพัฒนาเศรษฐกิจและสังคมแห่งชาติ ฉบับที่ ๑๒ Thailand ๔.๐ แผนพัฒนาภาค/แผนพัฒนากลุ่มจังหวัด/แผนพัฒนาจังหวัด ยุทธศาสตร์การพัฒนาขององค์กรปกครองส่วนท้องถิ่นในเขตจังหวัดและยุทธศาสตร์ขององค์กรปกครองส่วนท้องถิ่น	(๕)	
รวมคะแนน		๑๐๐	

แนวทางการพิจารณาการติดตามและประเมินผลโครงการเพื่อความสอดคล้องแผนพัฒนาท้องถิ่นขององค์กรปกครองส่วนท้องถิ่น

ประเด็นการพิจารณา	คะแนน
๑. การสรุปสถานการณ์การพัฒนา	๑๐
๒. การประเมินผลการนำแผนพัฒนาท้องถิ่นสี่ปีไปปฏิบัติในเชิงปริมาณ	๑๐
๓. การประเมินผลการนำแผนพัฒนาท้องถิ่นสี่ปีไปปฏิบัติในเชิงคุณภาพ	๑๐
๔. แผนงานและยุทธศาสตร์การพัฒนา	๑๐
๕. โครงการพัฒนา ประกอบด้วย	๖๐
๕.๑ ความชัดเจนของชื่อโครงการ	(๕)
๕.๒ กำหนดวัตถุประสงค์สอดคล้องกับโครงการ	(๕)
๕.๓ เป้าหมาย (ผลผลิตของโครงการ) มีความชัดเจนนำไปสู่การตั้งงบประมาณได้ถูกต้อง	(๕)
๕.๔ โครงการมีความสอดคล้องกับแผนยุทธศาสตร์ชาติ ๒๐ ปี	(๕)
๕.๕ เป้าหมาย (ผลผลิตของโครงการ) มีความสอดคล้องกับแผนพัฒนาเศรษฐกิจและสังคมแห่งชาติ	(๕)
๕.๖ โครงการมีความสอดคล้องกับ Thailand ๔.๐	(๕)
๕.๗ โครงการสอดคล้องกับยุทธศาสตร์จังหวัด	(๕)
๕.๘ โครงการแก้ไขปัญหาความยากจนหรือการเสริมสร้างให้ประเทศชาติมั่นคง มั่งคั่ง ยั่งยืน ภายใต้หลักปรัชญา	(๕)
๕.๙ งบประมาณ มีความสอดคล้องกับเป้าหมาย (ผลผลิตของโครงการ)	(๕)
๕.๑๐ มีการประมาณการราคาถูกต้องตามหลักวิธีการงบประมาณ	(๕)
๕.๑๑ มีการกำหนดตัวชี้วัด (KPI) และสอดคล้องกับวัตถุประสงค์และผลที่คาดว่าจะได้รับ	(๕)
๕.๑๒ ผลที่คาดว่าจะได้รับ สอดคล้องกับวัตถุประสงค์	(๕)
รวมคะแนน	๑๐๐

แนวทางเบื้องต้นในการให้คะแนนแนวทางการพิจารณาการติดตามและประเมินผลโครงการเพื่อความสอดคล้อง
แผนพัฒนาท้องถิ่นขององค์กรปกครองส่วนท้องถิ่น

ประเด็นการพิจารณา	รายละเอียดหลักเกณฑ์	คะแนนเต็ม	คะแนนที่ได้
๑. การสรุปสถานการณ์การพัฒนา	เป็นการวิเคราะห์กรอบการจัดทำยุทธศาสตร์ขององค์กรปกครองส่วนท้องถิ่น (ใช้การวิเคราะห์ SWOT Analysis/Demand (Demand Analysis)/Global Demand และ Trend ปัจจัยและสถานการณ์การเปลี่ยนแปลงที่มีผลต่อการพัฒนา อย่างน้อยต้องประกอบด้วย การวิเคราะห์ศักยภาพด้านเศรษฐกิจ, ด้านสังคม, ด้านทรัพยากรธรรมชาติและสิ่งแวดล้อม)	๓๐	
๒. การประเมินผลการนำแผนพัฒนาท้องถิ่นไปปฏิบัติในเชิงปริมาณ	๑) การควบคุมที่มีการใช้ตัวเลขต่างๆ เพื่อนำมาใช้วัดผลในเชิงปริมาณ เช่น การวัดจำนวนโครงการ กิจกรรม งานต่างๆ ก็คือผลผลิตนั้นเองว่า เป็นไปตามที่ตั้งเป้าหมายเอาไว้หรือไม่จำนวนที่ดำเนินการจริงตามที่ได้กำหนดไว้เท่าไร จำนวนที่ไม่สามารถดำเนินการได้มีจำนวนเท่าไร สามารถอธิบายได้ตามหลักประสิทธิภาพ (Efficiency) ของการพัฒนาท้องถิ่นตามอำนาจหน้าที่ที่ได้กำหนดไว้ ๒) วิเคราะห์ผลกระทบ/สิ่งที่กระทบ (Impact) โครงการที่ดำเนินการในเชิงปริมาณ (Quantitative)	๓๐	
๓. การประเมินผลการนำแผนพัฒนาท้องถิ่นไปปฏิบัติในเชิงคุณภาพ	๑) การประเมินประสิทธิภาพของแผนพัฒนาในเชิงคุณภาพคือการนำเอาเทคนิคต่างๆ มาใช้เพื่อวัดว่าภารกิจ โครงการ กิจกรรม งานต่างๆ ที่ดำเนินการในพื้นที่นั้นๆ ตรงต่อความต้องการของประชาชนหรือไม่และเป็นไปตามอำนาจหน้าที่หรือไม่ ประชาชนพึงพอใจหรือไม่ สิ่งของ วัสดุ ครุภัณฑ์ การดำเนินการต่างๆ มีสภาพหรือลักษณะถูกต้อง ครบถ้วน สามารถจัดการได้ตามวัตถุประสงค์หรือไม่ ซึ่งเป็นไปตามหลักประสิทธิผล (Effectiveness) ผลการปฏิบัติราชการที่บรรลุวัตถุประสงค์และเป้าหมายของแผนการปฏิบัติการตามที่ได้รับงบประมาณมาดำเนินการ รวมถึงสามารถเทียบเคียงกับส่วนราชการหรือหน่วยงาน ๒) วิเคราะห์ผลกระทบ/สิ่งที่กระทบ (Impact) โครงการที่ดำเนินการในเชิงคุณภาพ (Qualitative)	๓๐	
๔. แผนงาน และยุทธศาสตร์การพัฒนา	๑) วิเคราะห์แผนงาน งาน ที่เกิดจากด้านต่างๆ มีความสอดคล้องกับยุทธศาสตร์ขององค์กรปกครองส่วนท้องถิ่นในมิติต่างๆ จนนำไปสู่การจัดทำโครงการพัฒนาท้องถิ่นโดยใช้ SWOT Analysis/Demand (Demand Analysis)/Global Demand/Trend หรือหลักการบูรณาการ (Integration) กับองค์กรปกครองส่วนท้องถิ่นที่มีพื้นที่ติดต่อกัน ๒) วิเคราะห์แผนงาน งาน ที่เกิดจากด้านต่างๆ ที่สอดคล้องกับการแก้ไขปัญหาความยากจน ทักษะประชากร และหลักปรัชญาเศรษฐกิจพอเพียง และโดยเฉพาะเศรษฐกิจพอเพียงท้องถิ่น (ด้านการเกษตรและแหล่งน้ำ) (Local Sufficiency Economy Plan : LSEP)	๓๐	

ประเด็นการพิจารณา	รายละเอียดหลักเกณฑ์	คะแนนเต็ม	คะแนนที่ได้
๕. โครงการพัฒนา	ควรประกอบด้วยข้อมูลดังนี้		
๕.๑ ความชัดเจนของชื่อโครงการ	เป็นโครงการที่มีวัตถุประสงค์สนองต่อแผนยุทธศาสตร์การพัฒนาขององค์กรปกครองส่วนท้องถิ่นและดำเนินการเพื่อให้การพัฒนาบรรลุตามวิสัยทัศน์ขององค์กรปกครองส่วนท้องถิ่นที่กำหนดไว้ ชื่อโครงการมีความชัดเจน มุ่งไปเรื่องใดเรื่องหนึ่ง อ่านแล้วเข้าใจได้ว่าจะพัฒนาอะไรในอนาคต	๒๐ (๕)	
๕.๒ กำหนดวัตถุประสงค์สอดคล้องกับโครงการ	มีวัตถุประสงค์ชัดเจน (clear objective) โครงการต้องกำหนดวัตถุประสงค์สอดคล้องกับความเป็นมาของโครงการ สอดคล้องกับหลักการและเหตุผล วิธีการดำเนินงานต้องสอดคล้องกับวัตถุประสงค์ มีความเป็นไปได้ชัดเจน มีลักษณะเฉพาะเจาะจง	(๕)	
๕.๓ เป้าหมาย (ผลผลิตของโครงการ) มีความชัดเจนนำไปสู่การตั้งงบประมาณได้ถูกต้อง	สภาพที่อยากให้เกิดขึ้นในอนาคตเป็นทิศทางที่ต้องไปให้ถึงเป้าหมายต้องชัดเจน สามารถระบุจำนวนเท่าไร กลุ่มเป้าหมายคืออะไร มีผลผลิตอย่างไร กลุ่มเป้าหมาย พื้นที่ดำเนินงาน และระยะเวลาดำเนินงานอธิบายให้ชัดเจนว่าโครงการนี้จะทำที่ไหน เริ่มต้นในช่วงเวลาใดและจบลงเมื่อไร ใครคือกลุ่มเป้าหมายของโครงการ หากกลุ่มเป้าหมายมีหลายกลุ่ม ให้ออกชัดเจนว่าใครคือกลุ่มเป้าหมายหลัก ใครคือกลุ่มเป้าหมายรอง	(๕)	
๕.๔ โครงการมีความสอดคล้องกับ แผนยุทธศาสตร์ ๒๐ ปี	โครงการสอดคล้องกับ (๑) ความมั่นคง (๒) การสร้างความสามารถในการแข่งขัน (๓) การพัฒนาและเสริมสร้างศักยภาพคน (๔) การสร้างโอกาสความเสมอภาคและเท่าเทียมกันทางสังคม (๕) การสร้างการเติบโตบนคุณภาพชีวิตที่เป็นมิตรต่อสิ่งแวดล้อม (๖) การปรับสมดุลและพัฒนาระบบการบริหารจัดการภาครัฐ เพื่อให้เกิดความมั่นคง มั่งคั่ง ยั่งยืน	(๕)	
๕.๕ เป้าหมาย (ผลผลิตของโครงการ) มีความสอดคล้องกับแผนพัฒนาเศรษฐกิจและสังคมแห่งชาติ	โครงการมีความสอดคล้องกับแผนพัฒนาเศรษฐกิจและสังคมแห่งชาติฉบับที่ ๑๒ โดย (๑) ยึดหลักปรัชญาของเศรษฐกิจพอเพียง (๒) ยึดคนเป็นศูนย์กลางการพัฒนา (๓) ยึดวิสัยทัศน์ภายใต้ยุทธศาสตร์ชาติ ๒๐ ปี (๔) ยึดเป้าหมายอนาคตประเทศไทย ๒๕๓๔ (๕) ยึดหลักการนำไปสู่การปฏิบัติให้เกิดผลสัมฤทธิ์อย่างจริงจังใน ๕ ปีที่ทยอยไปสู่ผลสัมฤทธิ์ที่เป็นเป้าหมายระยะยาว ภายใต้แนวทางการพัฒนา (๑) การยกระดับศักยภาพการแข่งขันและการหลุดพ้นกับดักรายได้ปานกลางสู่รายได้สูง (๒) การพัฒนาศักยภาพคนตามช่วงวัยและการปฏิรูประบบเพื่อสร้างสังคมสูงวัยอย่างมีคุณภาพ (๓) การลดความเหลื่อมล้ำทางสังคม (๔) การรองรับการเชื่อมโยงภูมิภาคและความเป็นเมือง (๕) การสร้างความเจริญเติบโตทางเศรษฐกิจและสังคมอย่างเป็นมิตรกับสิ่งแวดล้อม (๖) การบริหารราชการแผ่นดินที่มีประสิทธิภาพ	(๕)	
๕.๖ โครงการมีความสอดคล้องกับ Thailand ๔.๐	โครงการมีลักษณะหรือสอดคล้องกับการปรับเปลี่ยนโครงสร้างเศรษฐกิจไปสู่ Value-Based Economy หรือเศรษฐกิจที่ขับเคลื่อนด้วยนวัตกรรม ทำนอง ได้แก่ เช่น (๑) เปลี่ยนจากการผลิตสินค้าโภคภัณฑ์ไปสู่สินค้าเชิงนวัตกรรม (๒) เปลี่ยนจากการขับเคลื่อนประเทศด้วยภาคอุตสาหกรรม ไปสู่การขับเคลื่อนด้วยเทคโนโลยี ความคิดสร้างสรรค์ และนวัตกรรม (๓) เปลี่ยนจากการเน้นภาคการผลิตสินค้า ไปสู่การเน้นภาคบริการมากขึ้น รวมถึงโครงการที่เพิ่มเติมด้วยวิทยาการ ความคิดสร้างสรรค์ นวัตกรรม วิทยาศาสตร์ เทคโนโลยี และการวิจัยและพัฒนา แล้วค่อออกความได้เปรียบเชิงเปรียบเทียบ เช่น ด้านเกษตร เทคโนโลยีชีวภาพ สาธารณสุข วัฒนธรรม ฯลฯ	(๕)	

ประเด็นการพิจารณา	รายละเอียดหลักเกณฑ์	คะแนนเต็ม	คะแนนที่ได้
๕.๑ โครงการพัฒนา (ต่อ) ๕.๑๑ โครงการสอดคล้องกับยุทธศาสตร์จังหวัด	โครงการพัฒนาท้องถิ่นมีความสอดคล้องกับทั้งระยะเวลาของแผนพัฒนาจังหวัดที่ได้กำหนดขึ้น เพื่อขับเคลื่อนการพัฒนาท้องถิ่นเหมือนหนึ่งการขับเคลื่อนการพัฒนาจังหวัด ซึ่งไม่สามารถแยกส่วนใดส่วนหนึ่งออกจากกันได้ นอกจากนี้โครงการพัฒนาท้องถิ่นต้องเป็นโครงการเชื่อมต่อหรือเดินทางไปด้วยกันกับยุทธศาสตร์จังหวัดที่ได้กำหนดขึ้นที่เป็นปัจจุบัน	(๕)	
๕.๑๒ โครงการแก้ไขปัญหาค่าเงินบาทหรือการเสริมสร้างให้ประเทศชาติมั่นคง มั่งคั่ง ยั่งยืน ภายใต้หลักปรัชญา	เป็นโครงการที่ดำเนินการภายใต้พื้นฐานความพอเพียงที่ประชาชนดำเนินการเองหรือร่วมดำเนินการ เป็นโครงการต่อยอดและขยายได้ เป็นโครงการที่ประชาชนต้องการเพื่อให้เกิดความยั่งยืน ซึ่งมีลักษณะที่จะให้ท้องถิ่นมีความมั่นคง มั่งคั่ง ยั่งยืน เป็นท้องถิ่นที่พัฒนาแล้ว ด้วยการพัฒนาตามปรัชญาเศรษฐกิจพอเพียง และเศรษฐกิจพอเพียงท้องถิ่น	(๕)	
๕.๑๓ งบประมาณ มีความสอดคล้องกับเป้าหมาย (ผลลัพธ์ของโครงการ)	งบประมาณโครงการพัฒนาจะต้องคำนึงถึงหลักสำคัญ ๕ ประการในการจัดทำโครงการได้แก่ (๑) ความประหยัด (Economy) (๒) ความมีประสิทธิภาพ (Efficiency) (๓) ความมีประสิทธิภาพ (Effectiveness) (๔) ความยุติธรรม (Equity) (๕) ความโปร่งใส (Transparency)	(๕)	
๕.๑๑๐ มีการประมาณการราคาถูกต้องตามหลักวิธีการงบประมาณ	การประมาณการราคาเพื่อการพัฒนาต้องให้สอดคล้องกับโครงการถูกต้องตามหลักวิชาการทางช่าง หลักของราคากลาง ราคากลางท้องถิ่น มีความโปร่งใสในการกำหนดราคาและตรวจสอบได้ในเชิงประจักษ์	(๕)	
๕.๑๑๑ มีการกำหนดตัวชี้วัด (KPI) และสอดคล้องกับวัตถุประสงค์และผลที่คาดว่าจะได้รับ	มีการกำหนดดัชนีชี้วัดผลงาน (Key Performance Indicator : KPI) ที่สามารถวัดได้ (measurable) ใ้บอกประสิทธิผล (effectiveness) ใ้บอกประสิทธิภาพ (efficiency) ได้ เช่น การกำหนดความพึงพอใจ การกำหนดร้อยละ การกำหนดอันเกิดจากผลของวัตถุประสงค์ที่เกิดขึ้นที่วัดได้ (การคาดการณ์ คาดว่าจะได้รับ)	(๕)	
๕.๑๑๒ ผลที่คาดว่าจะได้รับสอดคล้องกับวัตถุประสงค์	ผลที่ได้รับเป็นสิ่งที่เกิดขึ้นได้จริงจากการดำเนินการตามโครงการพัฒนา ซึ่งสอดคล้องกับวัตถุประสงค์ที่ตั้งไว้ การได้ผลหรือผลที่เกิดขึ้นจะต้องเท่ากับวัตถุประสงค์หรือมากกว่าวัตถุประสงค์ ซึ่งการเขียนวัตถุประสงค์ควรมุ่งถึง (๑) มีความเป็นไปได้และมีความเฉพาะเจาะจง ในการดำเนินงานตามโครงการ (๒) วัดและประเมินผลระดับของความสำเร็จได้ (๓) ระบุสิ่งที่ต้องการดำเนินงานอย่างชัดเจนและเฉพาะเจาะจงมากที่สุด และสามารถปฏิบัติได้ (๔) เป็นเหตุเป็นผล สอดคล้องกับความเป็นจริง (๕) ส่งผลต่อการปบอบกเวลาได้	(๕)	
รวมคะแนน		๑๐๐	

การวัดผลในเชิงปริมาณและเชิงคุณภาพ

โดยใช้รูปแบบเชิงพรรณนา ซึ่งสามารถแสดงได้ทั้งการอธิบายเชิงสถิติ รูปภาพ กราฟ ข้อมูลต่าง ๆ จาก

ๆ จาก

๑. ใช้แบบสำหรับการติดตามและประเมินผลเชิงปริมาณและคุณภาพ

(๑) แบบตัวบ่งชี้การปฏิบัติงาน (Performance Indicators)

(๒) แบบบัตรคะแนน (Scorecard Model) แบบบัตรคะแนน หรือ Scorecard Model ของ

Kaplan & Norton

(๓) แบบมุ่งวัดผลสัมฤทธิ์ (Result Framework Model (RF))

(๔) แบบเชิงเหตุผล (Logical Model) ตัวแบบเชิงเหตุผล หรือ Logical Model

(๕) แบบวัดกระบวนการปฏิบัติงาน (Process Performance Measurement System (PPMS)) ระบบการวัดกระบวนการปฏิบัติงานหรือ PPMS

(๖) แบบการประเมินโดยได้วิธีการแก้ปัญหาหรือเรียนรู้จากปัญหาที่เกิดขึ้นหรือ Problem-

Solving Method

(๗) แบบการประเมินแบบมีส่วนร่วม (Participatory Methods)

(๘) แบบการประเมินผลกระทบ (Impact Evaluation)

(๙) แบบการประเมินความเสี่ยง (Risk Assessment Model)

(๑๐) แบบการประเมินตนเอง (Self-assessment Model) และ

(๑๑) แบบอื่น ๆ ที่องค์กรปกครองส่วนท้องถิ่นกำหนดขึ้น ทั้งนี้ต้องอยู่ภายใต้กรอบตาม

ข้อ (๑)-(๑๐) หรือเป็นแบบผสมก็ได้

๒. เชิงปริมาณ (Quantity) คุณภาพ (Quality) ผลที่ได้จริง ๆ คืออะไร ค่าใช้จ่าย (Cost) เวลา (Time) เป็นไปตามที่กำหนดไว้หรือไม่

๓. ประชาชนได้ประโยชน์อย่างไรหรือราชการได้ประโยชน์อย่างไร

๔. วัดผลนั้นได้จริงหรือไม่ หรือวัดได้เท่าไร (Key Performance Indicators : KPIs)

๕. ผลกระทบ (Impact)